

Занимает промежуточное положение между учебником физики и сборником задач. Цель авторов—научить читателя рассуждать, находить ответы на новые вопросы, относящиеся к известной ему области, довести его до глубокого понимания сути рассматриваемых явлений. В новом издании (2-е изд.— 1983 г.) нашли отражение последние изменения содержания курса физики средней школы и программ конкурсных экзаменов в вузы.

Для слушателей и преподавателей подготовительных отделений вузов и физико-математических школ, а также лиц, занимающихся самообразованием.

СОДЕРЖАНИЕ

Предисловие	3	энергии (72).	
I. КИНЕМАТИКА	7	17. Фантастический космический проект (75).	
1. Переправа (9).		18. Изменение орбиты (80).	
2. Как опередить автобус? (12).		19. Энергия спутника (82).	
3. Радиус кривизны (13).		20. Возвращение с орбиты (82).	
4. Падающий мяч (15).		21. Метеорит (89).	
5. В цель с наименьшей начальной скоростью (17).		22. Рассеяние а-частиц (93).	
6. В цель за стеной (21).		23. Столкновение шара с клином (96).	
7. Простреливаемая область (23).		24. Длительность удара (101).	
8. Грязь от колес (26).		25. Столкновение двух стержней (106).	
9. Капли с вращающегося колеса (29).		26. Столкновение трех стержней (110).	
II. ДИНАМИКА И ЗАКОНЫ СОХРАНЕНИЯ	33	27. Упругий шар и стенка (112).	
1. Неподвижный блок (36).		28. Футбольный мяч (116).	
2. Нефизическая задача (37).		29. Отражение от стенки (118).	
3. Санки на горе (40).		III. СТАТИКА	123
4. Доски на наклонной плоскости (43).		1. Лестница у стенки (124).	
5. Бусинка на вращающемся стержне (44).		2. Заклинивание (125).	
6. Монета на горизонтальной подставке (46).		3. Равновесие в чашке (129).	
7. Брусок на наклонной плоскости (49).		4. Маятник с трением (131).	
8. Брусок на подвижном клине (51).		5. Блок с трением в оси (134).	
9. Шарик на длинной нити (53).		6. Устойчиво ли равновесие? (137).	
10. Пуля пробивает шар (55).		7. Бревна в кузове (138).	
11. Выскальзывающая доска (57).		8. Канат на тумбе (140).	
12. Шарик на стержне (59).		IV. МЕХАНИКА ЖИДКОСТЕЙ	143
13. Мертвая петля (61).		1. Перевернутая воронка (144).	
14. Связанные шарик (65).		2. Плавающие шары (145).	
15. Стержень с шариками (70).		3. Знаменитая задача (147).	
16. Парадокс кинетической		4. Реакция вытекающей струи (149).	
		5. Истечение с постоянной скоростью (152).	

6. Гидравлический удар (154).	
7. Гидравлический таран (159).	
8. Установившееся падение в жидкости (161).	
9. Торможение в вязкой жидкости (162).	
V. МОЛЕКУЛЯРНАЯ ФИЗИКА И ТЕРМОДИНАМИКА	166
1. Испорченный ртутный барометр (168).	
2. Вакуумный насос (169).	
3. Колебания поршня (171).	
4. Поршень в закрытом цилиндре (173).	
5. Число молекул в атмосфере (176).	
6. Торможение спутника в верхних слоях атмосферы (179).	
7. Газ в сосуде с перегородкой (184).	
8. Разделение изотопов (187).	
9. Сосуд Дьюара (189).	
10. Теплоемкость идеального газа (194).	
11. Установление равновесия (197).	
12. Измерение отношения теплоемкостей (199).	
13. Истечение газа из отверстия (201).	
14. Заполнение откачанного сосуда (205).	
15. Круговой процесс (207).	
16. Искусственный лед (209).	
17. Динамическое отопление (211).	
18. Пересечение изотермы и адиабаты (217).	
19. Давление влажного воздуха (219).	
20. Жидкость в капилляре (221).	
21. Давление пара над искривленной поверхностью (224).	
VI. ЭЛЕКТРОСТАТИКА	229
1. Заряд внутри проводящей сферы (232).	

2. Заряд между двумя сферами (234).	
3. Заряженная полусфера (237).	
4. Диполь у проводящей стенки (239).	
5. Электрическое поле диполя (243).	
6. Взаимодействие диполей (247).	
7. Диполь и точечный заряд (251).	
8. Разрезанный заряженный шар (255).	
9. Парадокс электростатической энергии (258).	
10. Заряженные капли жидкости (262).	
11. Соединение конденсаторов (267).	
12. Переключения в цепи с конденсаторами (271).	
13. Емкость батареи конденсаторов (272).	
14. Энергетические превращения в конденсаторе (276).	
VII. Электрический ток	280
1. Провода и клеммы (281).	
2. Измерение сопротивления в схеме (282).	
3. Сопротивление цепочки (284).	
4. Почему не меняется показание амперметра? (288).	
5. Еще одна цепь с реостатом (289).	
6. Источник постоянного тока (290).	
7. Последовательное соединение источников тока (292).	
8. Параллельное соединение источников тока (295).	
9. Батарея из одинаковых элементов (298).	
10. Электродвигатель постоянного тока (300).	
11. Конденсаторы в цепи с током (303).	
12. Схема с «памятью» (306).	

13. Переходные процессы в цепи с конденсатором (307).

14. Резонанс в последовательной цепи переменного тока (313).

15. Фазовращатель (315).

16. Трансформатор с сердечником (318).

17. Трансформатор со сложным сердечником (320).

18. Странный вольтметр (322).

19. Энергетические превращения в генераторе (325).

20. Рамка, падающая в магнитном поле (327).

21. Переходные процессы в электродвигателе (331).

22. Диод в электрической цепи (335).

VIII. КОЛЕБАНИЯ И ВОЛНЫ 340

1. Монета на вибрирующей подставке (342).

2. Движение монеты на вибрирующей подставке (343).

3. Комбинированный маятник (346).

4. Несимметричный маятник (349).

5. Колебательный контур с источником тока и его механическая аналогия (352).

6. Двойной маятник (357).

7. Часы на длинных шнурах (359).

8. Собственные колебания двойного маятника (361).

9. Вынужденные колебания (365).

10. Успокоение колебаний (368).

11. Несинусоидальные колебания (371).

12. Колебания обруча (374).

13. Волны во вращающемся кольце (377).

14. Возбуждение волн в струне (380).

15. Направленное излучение радиоволн (384).

IX. ОПТИКА

388

1. Секстант и катафот (389).

2. Солнечный зайчик (393).

3. Преломление света в стеклянном клине (396).

4. Рентгеновское излучение в медицине (398).

5. Изображение объемных предметов (400).

6. Фокусировка пучка параллельных лучей (403).

7. Черенковское излучение (406).

8. Фокусировка фотоаппарата (410).

9. Фонари на разном расстоянии (414).

10. Перспектива на фотоснимке (416).

11. Положение диафрагмы и перспектива (419).

12. Выдержка при фотографировании (422).

13. Интерференция света от протяженного источника (424).

X. РЕЛЯТИВИСТСКАЯ И КВАНТОВАЯ ФИЗИКА 428

1. Принцип относительности (429).

2. Возбуждение атома при столкновении (433).

3. Взаимные превращения электронов и фотонов (435).

4. Эффект Доплера (438).

5. Фотонный парус (443).

6. Фотоэффект и рентгеновское излучение (446).

7. Узкий электронный пучок (449).

8. Атом водорода и соотношения неопределенностей (452).

9. Атомное ядро и соотношения неопределенностей (455).

10. Принцип эквивалентности (456).

ПРЕДИСЛОВИЕ

Решение задач составляет неотъемлемую часть полноценного изучения физики на любом уровне — от первоначального, школьного, вплоть до специального физического образования.

Судить о степени понимания физических законов можно по умению сознательно их применять для анализа конкретных физических явлений, т. е. для решения задач. Опыт преподавания показывает, что наибольшую трудность для учащихся представляет вопрос «с чего начать?», т. е. не само использование физических законов, а именно выбор, какие законы и почему следует применять при анализе каждого конкретного явления. Это умение выбрать путь решения задачи, т. е. умение определить, какие именно физические законы описывают рассматриваемое явление, как раз и свидетельствует о глубоком и всестороннем понимании физики. Сколько раз при преподавании физики и в школе, и в вузе авторам приходилось наблюдать, как ознакомление буквально с несколькими первыми строчками приводимых в задачнике решений позволяет учащемуся более или менее уверенно довести решение до конца самостоятельно. Но даже и после этого значительная часть учащихся, как правило, не может объяснить, почему же применение именно данного физического закона приводит к поставленной цели. Преодолению этих трудностей и призвано помочь предлагаемое пособие.

Однако это не единственная цель, которую ставили перед собой авторы. По их глубокому убеждению, должна существовать и «обратная связь» между разбираемыми задачами и физическими законами. Каждая задача должна давать повод для серьезного и глубокого, пусть иногда и совсем краткого, разговора о сути физических явлений и законов.

Изучая физику, учащиеся постигают различные физические законы, одни из которых относятся только к определенному кругу явлений, например механических, электрических, оптических, другие же являются фундаменталь-

ными, общими для всех физических явлений. Для глубокого понимания физики необходимо четкое осознание степени общности различных физических законов, границ их применимости, их места в общей физической картине мира. Во многих задачах всех разделов книги показывается, как, например, применение закона сохранения энергии часто позволяет решить задачу проще, взглянуть на нее с более общих позиций и, что особенно важно, дает возможность найти ответы на некоторые вопросы, касающиеся тех явлений, для которых неизвестны описывающие их конкретные законы.

При решении задач необходимо умение уверенно применять законы сохранения, но научиться правильному применению этих законов не так просто. Иногда, уверовав во всемогущество фундаментальных законов физики, учащиеся начинают применять их формально, без анализа сути происходящих явлений. В книге на примере некоторых разбираемых задач показано, к каким ошибкам это может привести. В этом отношении особенно поучительны задачи, в которых рассматриваются столкновения упругих стержней.

Таким образом, решая физическую задачу, полезно стремиться использовать не конкретные законы, относящиеся к ограниченному кругу физических явлений, а наиболее общие законы, справедливые для физики в целом.

Еще более высокая степень понимания физики определяется умением использовать при решении задач не только фундаментальные физические законы, но и методологические принципы физики, такие как принципы причинности, симметрии, относительности, эквивалентности и т. д. Использование этих принципов позволяет в ряде случаев сразу качественно предсказать общий характер рассматриваемого явления, после чего решение задачи сводится уже только к установлению количественных соотношений. В качестве примера можно указать на использование принципа симметрии в задачах «Монета на горизонтальной подставке», «Заряд внутри проводящей сферы», «Провода и клеммы» и т. д., принципа относительности — в задачах «Как опередить автобус?», «Взаимные превращения электронов и фотонов» и т. д.

Процесс решения задачи похож на небольшое исследование. Как и в настоящем научном исследовании, заранее далеко не всегда ясно, какой должна быть последовательность действий для получения результата. Никаких уни-

версальных рецептов для этого не существует. Необходимое умение приходит только в результате упорного труда по мере накопления опыта.

Физический мир сложен. Далеко не все явления поддаются классификации по разделам физики. Поэтому порой не так просто отнести ту или иную задачу к определенному разделу. Но именно такие задачи, как правило, и представляют наибольший интерес, поскольку в них можно почувствовать единство физического мира, увидеть аналогии между совершенно разными по своей физической природе явлениями и найти общий язык для их описания.

В предлагаемой книге подобные задачи отнесены к определенному разделу по формальному виду их условия, несмотря на то, что в процессе решения приходится затрагивать материал других разделов.

В приводимых решениях задач и разборах примеров уделяется особое внимание тем моментам, которые должны присутствовать в любом исследовании. Это, во-первых, обоснованный выбор идеализации изучаемого процесса, ибо вместо самого явления мы всегда вынуждены рассматривать некоторую упрощенную модель, стремясь сохранить в ней самые характерные, наиболее важные черты явления. Во-вторых, это обязательное исследование простых частных и предельных случаев, для которых ответ очевиден или может быть получен сразу независимо от общего решения. Очень полезен также поиск и разбор аналогий с другими задачами и явлениями, а также сравнение методов их анализа.

При решении задач широко используются приближенные методы. Часто их применение не только облегчает решение задачи, но и позволяет представить результат в более удобном для исследования виде. В некоторых случаях, когда получение даже приближенного результата сопряжено с необходимостью выхода за рамки принятого уровня изложения, используются оценки, дающие качественную картину и порядок величины. И, наконец, обращается внимание на возможность разных подходов к решению задачи.

Все приведенные здесь задачи использовались на уроках физики в специализированной школе-интернате при Ленинградском государственном университете и в средней школе № 24 г. Ленинграда. Многие из них предлагались на олимпиадах школьников г. Ленинграда и на семинарских занятиях со студентами на физических факультетах

Ленинградского государственного университета и Ленинградского педагогического института.

Оказалось, что некоторые задачи представляют определенные трудности даже для студентов-физиков, несмотря на то, что для решения этих задач, строго говоря, не требуется знаний, выходящих за рамки школьной программы как по физике, так и по математике.

Для третьего издания книга была частично переработана и дополнена в соответствии с современными тенденциями развития методов преподавания физики и с учетом действующей программы по физике для поступающих в вузы.

Авторы надеются, что книга окажется полезной для учащихся старших классов средней школы, профессионально-технических училищ и техникумов, а также для преподавателей и студентов вузов.

I. КИНЕМАТИКА

Кинематика изучает «геометрию» движения. Что мы под этим понимаем? «Геометрия» движения — это математическое описание движения тел без анализа причин, его вызывающих. Другими словами, без выяснения вопроса, почему рассматриваемое движение происходит именно так, а не иначе, устанавливается математическое соотношение между его различными характеристиками, такими как перемещение, пройденный путь, скорость, ускорение, время движения.

Движение материальной точки всегда рассматривается в какой-либо системе отсчета. Положение материальной точки можно определить, если задать ее радиус-вектор \mathbf{r} или, что эквивалентно, три координаты x , y , z — проекции радиус-вектора на оси декартовой системы координат. Движение математически описано полностью, если известен радиус-вектор как функция времени $\mathbf{r}(t)$, т. е. известны три скалярные функции $x(t)$, $y(t)$, $z(t)$. Например, для равномерного движения, т. е. движения с постоянной скоростью \mathbf{v} , функция $\mathbf{r}(t)$ имеет вид

$$\mathbf{r}(t) = \mathbf{r}_0 + \mathbf{v}t, \quad (1)$$

а для равнопеременного движения с ускорением \mathbf{a}

$$\mathbf{r}(t) = \mathbf{r}_0 + \mathbf{v}_0 t + \frac{\mathbf{a}t^2}{2}. \quad (2)$$

В этих формулах \mathbf{r}_0 характеризует начальное положение точки, т. е. $\mathbf{r}_0 = \mathbf{r}(t)|_{t=0} = \mathbf{r}(0)$, \mathbf{v}_0 — начальная скорость.

Подчеркнем, что в кинематике ускорение считается заданным. Ускорение находится либо опытным путем, либо расчетным с помощью законов динамики, когда известны силы, определяющие характер движения. Забегая вперед, отметим, что уравнение (1) описывает движение материальной точки в инерциальной системе отсчета, если на точку не действуют силы (или все действующие силы уравновешиваются), а уравнение (2) — если действующие силы постоянны. В последнем случае говорят, что движение тела происходит в постоянном во времени однородном силовом поле. Примером такого поля может служить поле тяготения вблизи поверхности Земли при условии, что высота тела над поверхностью мала по сравнению с радиусом Земли. Разумеется, движение тела вблизи поверхности Земли

описывается уравнением (2) только тогда, когда можно не учитывать сопротивление воздуха.

Итак, функция $\mathbf{r}(t)$ содержит полную информацию о кинематике движения тела, т. е. ответ на любой вопрос в кинематических задачах можно получить, используя только зависимость $\mathbf{r}(t)$. Никаких других физических законов при этом привлекать не требуется. Например, зависимость мгновенной скорости точки от времени в однородном поле может быть получена из соотношения (2) дифференцированием радиус-вектора по времени и имеет вид

$$\mathbf{v}(t) = \mathbf{v}_0 + \mathbf{a}t.$$

При решении задач мы будем записывать уравнение (2) непосредственно в проекциях на оси координат. При постоянном ускорении \mathbf{a} всегда можно выбрать систему координат таким образом, чтобы векторное уравнение (2) сводилось к двум скалярным: так как траектория, по которой движется тело, плоская, то нужно просто совместить, например, плоскость x, y с плоскостью, в которой лежит траектория. Тогда векторное уравнение (2) эквивалентно двум скалярным уравнениям

$$x(t) = x_0 + v_{0x}t + \frac{a_x t^2}{2}, \quad y(t) = y_0 + v_{0y}t + \frac{a_y t^2}{2}. \quad (3)$$

В частности, если рассматривать движение тела вблизи поверхности Земли под действием только силы тяжести, то удобно направить ось y вертикально вверх. Тогда вектор ускорения имеет только одну отличную от нуля проекцию: $a_x = 0$, $a_y = -g$, и система (3) принимает вид

$$\begin{aligned} x(t) &= x_0 + v_{0x}t = x_0 + v_0 \cos \varphi \cdot t, \\ y(t) &= y_0 + v_{0y}t - \frac{gt^2}{2} = y_0 + v_0 \sin \varphi \cdot t - \frac{gt^2}{2}, \end{aligned} \quad (4)$$

где φ — угол, образованный вектором начальной скорости с горизонтом. Иногда удобно поместить начало координат в начальную точку траектории, тогда $x_0 = y_0 = 0$.

При равномерном движении материальной точки по окружности скорость изменяется только по направлению, оставаясь неизменной по модулю. Ускорение при этом направлено к центру окружности перпендикулярно скорости, т. е. по нормали к траектории, и равно по модулю

$$a = v^2/R, \quad (5)$$

где R — радиус окружности. Эта же формула справедлива и при движении точки с постоянной по модулю скоростью v по произвольной криволинейной траектории. В этом случае R есть радиус кривизны траектории в рассматриваемой точке. Ускорение при этом направлено к центру кривизны, т. е. перпендикулярно скорости,

направленной по касательной к траектории. Если же скорость меняется по модулю, то у вектора ускорения кроме нормальной составляющей, даваемой той же формулой (5), будет еще составляющая, направленная по вектору скорости или против него, в зависимости от того, увеличивается или уменьшается скорость движущейся материальной точки.

Решение кинематической задачи сводится к использованию указанных выше уравнений в конкретных условиях, сформулированных в задаче. При этом было бы наивно пытаться овладеть каким-то «общим методом» решения, пригодным для всех задач; подобного «общего метода» попросту не существует. Наоборот, на приводимых примерах читатель может убедиться, что всегда существует несколько более или менее различающихся между собой подходов к исследованию физических явлений.

Разные подходы нередко оттеняют новые стороны изучаемого явления, позволяя глубже проникнуть в его физический смысл. Поэтому в большинстве разбираемых задач приводятся различные варианты решения.

1. Переправа. Представим себе реку с параллельными берегами, расстояние между которыми l (рис. 1.1). Скорость течения по всей ширине реки одинакова и равна u . С какой наименьшей постоянной скоростью v_{\min} относительно воды должна плыть лодка, чтобы из точки A



Рис. 1.1. Скорость течения u в любом месте реки одинакова



Рис. 1.2. Скорость лодки относительно берегов V равна сумме векторов u и v

попасть в точку B на противоположном берегу, находящуюся на расстоянии s ниже по течению? На какое минимальное расстояние s_{\min} снесет лодку вниз по течению при переправе на другой берег, если модуль ее скорости относительно воды равен v ?

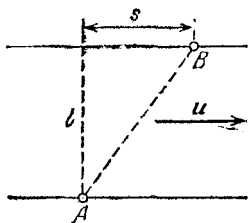
△ Чтобы ответить на эти вопросы, нужно прежде всего отчетливо представить себе, что скорость лодки относительно берегов V есть векторная сумма скорости течения u

и скорости лодки относительно воды v (рис. 1.2):

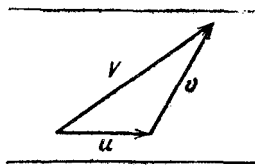
$$\mathbf{V} = \mathbf{u} + \mathbf{v}. \quad (1)$$

Будем считать, что лодка имеет относительно воды некоторую неизменную по модулю скорость v . Тогда, отправляясь из точки A , лодка сможет попасть в точку B только в том случае, если ее скорость относительно берегов V удастся направить по прямой AB или левее этой прямой. Если ни при каком направлении v мы не сможем получить в начальный момент результирующую скорость V вдоль



Рис. 1.3. Выбор направления скорости лодки v для переправы из A в B



Рис. 1.4. К вычислению минимальной скорости v_{\min}

прямой AB , то лодку обязательно спесет течением ниже точки B (рис. 1.3).

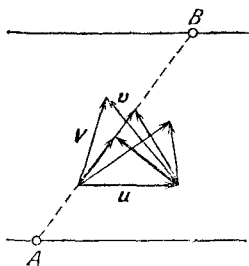
Нужное нам направление вектора V может быть получено при разных значениях вектора v . Скорость течения u во всех случаях направлена одинаково и изображается одним и тем же вектором. Скорость лодки относительно воды v может быть направлена по-разному. Из рис. 1.3 видно, что эта скорость будет наименьшей в том случае, когда скорость лодки относительно берега V направлена именно по прямой AB , а скорость v перпендикулярна этой прямой. Этот случай показан на рис. 1.4. Из подобия изображенных прямоугольных треугольников находим

$$v_{\min}/u = l/\sqrt{l^2 + s^2}. \quad (2)$$

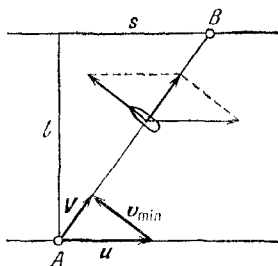
Отметим, что если мы хотим попасть в точку B , двигаясь с минимальной возможной скоростью v_{\min} , то нам придется направить нос лодки перпендикулярно выбранной траектории лодки AB . Лодку будет сносить течением, и в результате она будет боком приближаться к намеченной цели!

Возвращаясь к рис. 1.3, мы видим, что для получения ответа на первый вопрос задачи нам пришлось проанализировать треугольник, соответствующий закону сложения скоростей (1). В этом треугольнике одна из сторон (u) была задана по модулю и направлению. Направление другой стороны (V) мы выбрали, исходя из условия задачи — требования попасть в точку B . Тогда для получения минимального значения модуля третьей стороны (v) ее нужно было направить перпендикулярно выбранному направлению V .



Рис. 1.5. Выбор направления для переправы с минимальным сносом

Аналогичные рассуждения можно использовать и для ответа на второй вопрос задачи. Вектор скорости течения u и в этом случае задан по модулю и направлению. Что касается второго слагаемого в правой части выражения (1) — скорости лодки относительно воды v , то заранее известен только ее модуль v , а направление может быть любым. Если начало вектора v совместить с концом вектора u (рис. 1.5), то конец вектора v может лежать в любой точке окружности радиуса v . Из рис. 1.5б сразу видно, что снос лодки течением неизбежен, если $v < u$. Если же скорость лодки v больше скорости u , то при должном выборе направления v можно добиться того, что сноса вообще не будет (рис. 1.5а). Более того, при $v > u$ можно, переправляясь через реку, причалить к противоположному берегу в любом месте выше по течению.

Анализ рис. 1.5б показывает, что при $v < u$ снос будет минимальным, если скорость лодки относительно берегов V направлена по касательной к окружности радиуса v . Сравнивая изображенные на этом рисунке подобные треугольники, находим минимальный снос лодки s_{\min} :

$$s_{\min} = l \sqrt{u^2 - v^2} / v, \quad v < u. \quad (3)$$

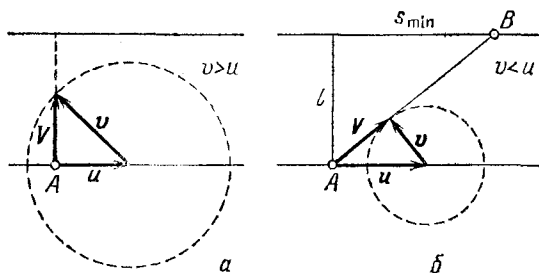
Посмотрите еще раз на рис. 1.5б и сообразите, куда следует направлять нос лодки при переправе, чтобы ее снос течением был минимальным. ▲

2. Как опередить автобус? Человек находится в поле на расстоянии l от прямолинейного участка шоссе. Справа от себя он замечает движущийся по шоссе автобус. В каком направлении следует бежать к шоссе, чтобы выбежать

на дорогу впереди автобуса как можно дальше от него? Скорость автобуса u , скорость человека v .

△ Интерес, разумеется, представляет только случай $v < u$, так как при $v > u$ человек может убежать от автобуса на любое расстояние.

Чтобы выбежать на шоссе как можно раньше, человек



Рис. 2.1. Бежать к шоссе нужно не по кратчайшему пути

должен избрать кратчайший путь. Если при этом он даже и успеет выбежать на шоссе впереди автобуса, то все равно расстояние до автобуса не будет максимальным из возможных. В самом деле, если бежать не перпендикулярно шоссе, а под некоторым небольшим углом α к перпендикуляру (рис. 2.1), то путь человека до шоссе увеличится на величину Δl , но зато он выбежит на дорогу на расстоянии d левее точки B . Если выбрать угол α достаточно малым, то расстояние d можно сделать больше расстояния Δl в любое число раз. Поэтому, несмотря на то что скорость человека v меньше скорости автобуса u , он окажется на шоссе на большем расстоянии от автобуса, чем в точке B .

В каком же направлении следует бежать человеку? Оказывается, что на этот вопрос легко ответить, если перейти в другую систему отсчета, в которой автобус покоится. Эта система отсчета движется относительно земли в левую сторону со скоростью u . В данной системе неподвижно стоящий на земле человек имеет скорость u , направленную вправо (рис. 2.2). Полная скорость человека в новой системе отсчета V равна векторной сумме u и скорости человека относительно земли v .

Теперь нетрудно сообразить, что эта задача эквивалентна рассмотренной выше задаче о минимальном сносе лодки при переправе на другой берег реки. Так как в рассматриваемой системе отсчета автобус неподвижен, то

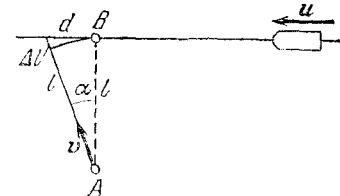
требование выбежать на шоссе как можно дальше от автобуса равносильно требованию минимального сноса лодки при переправе через реку. Поэтому искомое направление вектора v определяется таким же построением, как и в предыдущей задаче (рис. 2.3). Траектория человека в системе отсчета, где автобус неподвижен, — это прямая AC . Траектория же в системе отсчета, связанной с землей, — прямая AD .



Рис. 2.2. Скорость человека в системе отсчета, где автобус неподвижен



Рис. 2.3. К нахождению направления движения человека

Таким образом, бежать к шоссе нужно не по кратчайшему пути, а под углом α к нему, причем

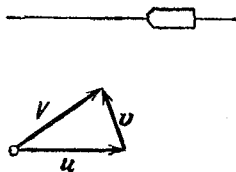
$$\sin \alpha = v/u.$$

Из рис. 2.3 видно, что человек сможет прибежать на шоссе раньше автобуса только в том случае, если в начальный момент автобус находится от точки B на расстоянии, не меньшем

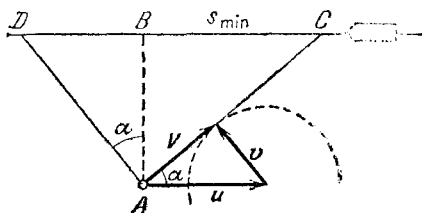
$$s_{\min} = l \sqrt{u^2 - v^2}/v.$$

Рассмотренная задача может служить примером того, как удачный выбор системы отсчета позволяет значительно облегчить решение. ▲

3. Радиус кривизны. Найти радиус кривизны циклоиды в верхней точке ее дуги — в точке A на рис. 3.1.

△ Нахождение радиуса кривизны заданной кривой — это, разумеется, чисто геометрическая задача. Для ее решения достаточно знать уравнение кривой. Поэтому на первый взгляд не ясно, какое отношение к физике имеет поставленный в задаче вопрос.

Однако иногда такие задачи можно очень просто решить, воспользовавшись тем, что радиус кривизны кривой входит в некоторые кинематические формулы. Основная

идея заключается в том, что рассматриваемую геометрическую кривую представляют как траекторию какого-либо достаточно простого механического движения и исследуют это движение методами кинематики.

Циклоиду можно рассматривать как траекторию какой-либо точки обода колеса, которое катится без проскальзывания по прямой. На рис. 3.2 показана циклоида, которую



Рис. 3.1. Циклоида

«вычерчивает» точка A , находившаяся внизу в начальный момент. Точка A описывает данную циклоиду независимо от того, катится ли колесо равномерно или с ускорением, важно только, чтобы оно не проскальзывало.

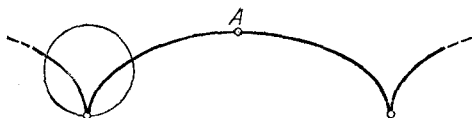

Рис. 3.2. Циклоида как траектория точки обода катящегося колеса

Проще всего рассмотреть, разумеется, равномерное качение колеса. Такое качение получается в результате сложения равномерного вращения колеса вокруг оси и равномерного поступательного движения, линейная скорость которого v равна произведению угловой скорости на радиус колеса r .

Во всех инерциальных системах отсчета материальная точка имеет одно и то же ускорение. Поэтому находить его можно в любой такой системе отсчета. Ясно, что ускорение точек обода колеса связано только с его вращением вокруг оси. Поэтому ускорение a любой точки обода направлено по радиусу к центру колеса и определяется выражением

$$a = v^2/r. \quad (1)$$

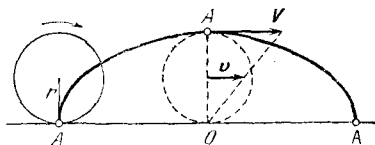
Значит, и в высшей точке циклоиды ускорение элемента обода колеса равно v^2/r и направлено вниз (рис. 3.2).

Теперь рассмотрим движение этой же точки обода как движение по циклоиде. Скорость в любой точке траектории направлена по касательной к ней; значит, в высшей точке

циклоиды скорость направлена горизонтально. Ускорение же, как мы выяснили, направлено вертикально вниз, т. е. перпендикулярно скорости. Поэтому найденное выше ускорение может быть записано также в виде

$$a = V^2/R, \quad (2)$$

где V — скорость точки обода в ее верхнем положении, а R — искомый радиус кривизны циклоиды.

Для нахождения V будем рассуждать следующим образом. Скорость любой точки обода катящегося колеса равна векторной сумме скорости поступательного движения колеса и линейной скорости вращения вокруг оси. При отсутствии проскальзывания эти скорости равны по модулю. В верхней точке они и направлены одинаково. Поэтому $V = 2v$, и, сравнивая формулы (1) и (2), находим

$$R = 4r. \quad (3)$$

Радиус кривизны циклоиды в верхней точке равен удвоенному диаметру колеса. Если бы мы рассматривали качение колеса как вращение вокруг мгновенной оси, совпадающей в каждый момент с нижней неподвижной точкой колеса (рис. 3.2), то могло бы показаться, что верхняя точка движется по окружности, радиус которой равен диаметру колеса. Так оно и было бы, если бы мгновенная ось вращения O оставалась неподвижной. На самом деле эта ось перемещается вместе с колесом, и именно поэтому рассматриваемая точка обода A движется в этот момент по окружности, радиус которой дается формулой (3). ▲

4. Падающий мяч. Заброшенный в кольцо баскетбольный мяч начинает отвесно падать из корзины без начальной скорости. В тот же момент из точки, находящейся на расстоянии l от кольца, в падающий мяч бросают теннисный мяч (рис. 4.1). С какой начальной скоростью был брошен теннисный мяч, если мячи столкнулись на расстоянии h от кольца?

△ В поставленном вопросе подразумевается, что нужно найти вектор начальной скорости теннисного мяча, т. е. его направление (угол α) и модуль (v_0). Если решать задачу в исходной (лабораторной) системе отсчета, то ход рассуждений может быть следующим. Записываем выражения для перемещений обоих мячей за время t от начала движения до их встречи, затем проецируем их на вертикальное и горизонтальное направления (рис. 4.2). В ре-

зультате приходим к системе уравнений

$$\begin{aligned} h &= \frac{gt^2}{2}, & H - h &= v_0 \sin \alpha \cdot t - \frac{gt^2}{2}, \\ \sqrt{l^2 - H^2} &= v_0 \cos \alpha \cdot t. \end{aligned} \quad (1)$$

Здесь H — высота кольца над точкой бросания теннисного мяча, а $\sqrt{l^2 - H^2}$ представляет собой расстояние до кольца по горизонтали (рис. 4.2).



Рис. 4.1. Падающий мяч

В системе трех уравнений (1) четыре неизвестных величины: v_0 , α , t и H . Поэтому может показаться, что задача не имеет единственного решения. Однако это не так. Действительно, подставляя h из первого уравнения во второе, получаем

$$H = v_0 \sin \alpha \cdot t. \quad (2)$$

Разделив почленно это уравнение на третье уравнение системы (1), находим выражение для $\operatorname{tg} \alpha$:

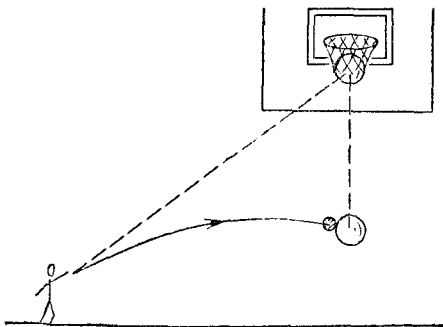
$$\operatorname{tg} \alpha = H / \sqrt{l^2 - H^2}. \quad (3)$$

Теперь с помощью рис. 4.2 можно увидеть, что угол α , под которым должна быть направлена начальная скорость теннисного мяча, в действительности соответствует направлению из точки бросания на кольцо. Истинное направление начальной скорости v_0 показано на рис. 4.3. Итак, бросать теннисный мяч нужно точно в направлении кольца. Модуль его начальной скорости можно найти, подставляя $t = \sqrt{2h/g}$ из первого уравнения системы (1) в уравнение (2).

Учитывая, что $H/\sin \alpha = l$, получаем

$$v_0 = l/t = l\sqrt{g/2h}. \quad (4)$$

Но всех этих преобразований можно избежать, если с самого начала перейти в систему отсчета, связанную с баскетбольным мячом, т. е. свободно падающую с ускорением g . В этой системе отсчета баскетбольный мяч,



Рис. 4.2. Проекция перемещений мячей



Рис. 4.3. Истинное направление вектора v_0 начальной скорости

естественно, неподвижен, а теннисный движется равномерно и прямолинейно со скоростью v_0 . Очевидно, что эта скорость v_0 должна быть направлена на баскетбольный мяч. Через время $t=l/v_0$ мячи столкнутся. В лабораторной системе отсчета за это время баскетбольный мяч опустится на расстояние

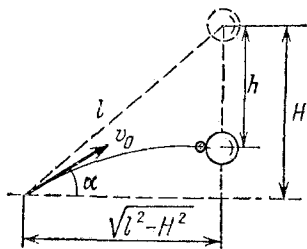
$$h = \frac{gt^2}{2} = \frac{g}{2} \left(\frac{l}{v_0} \right)^2, \quad (5)$$

откуда для v_0 получаем прежнее выражение (4). На примере этой задачи мы видим, что в некоторых случаях удобным оказывается переход в ускоренно движущуюся систему отсчета. ▲

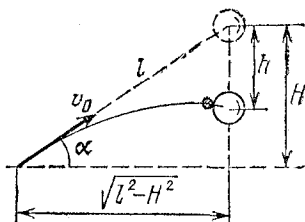
5. В цель с наименьшей начальной скоростью. Необходимо с поверхности земли попасть камнем в цель, которая расположена на высоте h и на расстоянии s по горизонтали. При какой наименьшей начальной скорости камня это возможно? Сопротивлением воздуха пренебречь.

Δ На первый взгляд кажется, что начальная скорость камня будет наименьшей, если верхняя точка его траектории совпадает с мишенью (рис. 5.1а).

Может быть, и вам так показалось? Иллюзия эта настолько сильна, что подобное решение аналогичной задачи

можно встретить в некоторых солидных пособиях по решению физических задач. Однако, даже не решая задачи, легко убедиться, что это не так. Действительно, будем мысленно уменьшать высоту, на которой расположена цель. При этом точка, куда попадает камень, продолжает согласно предположению оставаться верхней точкой траектории (рис. 5.1б), в том числе и в предельном случае $h=0$. Но совершенно очевидно, что для того чтобы попасть в цель, находящуюся на земле, достаточно просто добросить камень до цели (рис. 5.1б). Итак, предположение о том, что цель совпадает с высшей точкой траектории полета камня, неверно.



Рис. 5.1. К выбору оптимальной траектории

более простому случаю, когда может быть легко найден.

Из приведенного качественного анализа можно сделать заключение, что цель всегда должна находиться на нисходящей ветви траектории (рис. 5.1в). Еще раз напомним, что мы ищем траекторию с минимальной начальной скоростью.

Приступим к решению задачи.

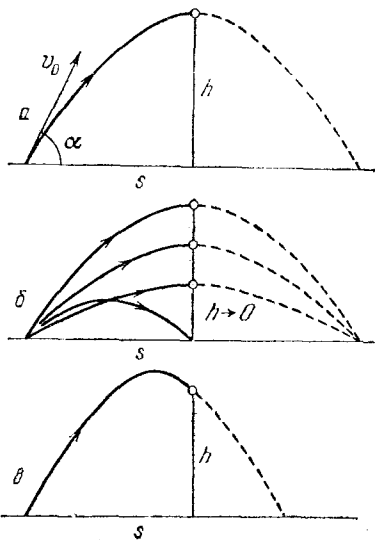
Пусть камень брошен под углом α к горизонту и попал в цель. Его перемещения по горизонтали s и по вертикали h могут быть записаны следующим образом:

$$s = v_0 \cos \alpha \cdot t, \quad h = v_0 \sin \alpha \cdot t - gt^2/2.$$

Поскольку время полета камня t нас не интересует, исключим его из этих уравнений. Выражая t из первого уравнения

ошибочность этого предположения становится еще более очевидной, если заметить, что требуемая при этом начальная скорость должна возрастать по мере того, как $h \rightarrow 0$.

Приведенный анализ представляет собой пример проверки решения задачи предельным переходом к ответу либо очевиден, либо

ответ либо очевиден, либо

и подставляя во второе, получаем

$$h = s \operatorname{tg} \alpha - \frac{gs^2}{2v_0^2 \cos^2 \alpha}. \quad (1)$$

Это уравнение содержит две неизвестные величины v_0 и α и имеет поэтому бесчисленное множество решений, что соответствует возможности попасть в цель бесконечным числом способов. Из этих решений нам нужно выбрать то, которое соответствует минимальному значению v_0 .

Прямой путь решения этой задачи состоит в нахождении v_0 как функции от α из уравнения (1) и исследовании этой функции на экстремум, что требует, однако, применения высшей математики. Поэтому поступим иначе. Решим уравнение (1) относительно α . Используя известное соотношение $1/\cos^2 \alpha = 1 + \operatorname{tg}^2 \alpha$, замечаем, что из (1) получается квадратное уравнение относительно $\operatorname{tg} \alpha$:

$$gs^2 \operatorname{tg}^2 \alpha - 2v_0^2 s \operatorname{tg} \alpha + gs^2 + 2v_0^2 h = 0. \quad (2)$$

Решив его, получим

$$\operatorname{tg} \alpha = \frac{1}{gs} [v_0^2 \pm \sqrt{v_0^4 - g(gs^2 + 2v_0^2 h)}].$$

Казалось бы, ничего хорошего не получается — громоздкое выражение. А на самом деле мы в двух шагах от ответа на вопрос задачи. Действительно, для $\operatorname{tg} \alpha$ физический смысл имеют только вещественные решения, и поэтому дискриминант должен быть неотрицательным:

$$v_0^4 - 2ghv_0^2 - g^2s^2 \geq 0.$$

Легко убедиться, что минимальное значение v_0^2 , при котором это соотношение справедливо, соответствует случаю равенства; таким образом,

$$v_0^2_{\min} = g(h + \sqrt{h^2 + s^2}).$$

(Второй корень $v_0^2_{\min} = g(h - \sqrt{h^2 + s^2})$ не имеет физического смысла, так как квадрат скорости есть величина положительная.) Итак, полученный нами ответ имеет вид

$$v_0_{\min} = \sqrt{g(h + \sqrt{h^2 + s^2})}. \quad (3)$$

Проанализируем теперь решение несколько подробнее. Возвратимся к квадратному уравнению для $\operatorname{tg} \alpha$. При положительном дискриминанте оно имеет два решения, т. е. при заданном значении v_0 камень может попасть в цель

по двум различным траекториям. При отрицательном дискриминанте решений нет, т. е. ни при каком значении угла α камень не попадет в цель при заданной скорости. При равном нулю дискриминанте имеется только одно решение (единственная траектория полета камня до цели). Именно в этом случае, как мы выяснили, начальная скорость будет минимальной, а выражение для $\operatorname{tg} \alpha$ имеет особенно простой вид:

$$\operatorname{tg} \alpha = \frac{v_0^2 \min}{gs} = \frac{h + \sqrt{h^2 + s^2}}{s}. \quad (4)$$

Проверим правильность полученного результата предельными переходами.

1. Если $h=0$, то $\operatorname{tg} \alpha=1$, т. е. камень нужно бросить под углом $\pi/4$. Хорошо известно, что это соответствует максимальной дальности полета по горизонтали при заданной начальной скорости, а при заданной дальности — минимальной начальной скорости. Этот случай уже обсуждался вначале.

2. Если $s \rightarrow 0$, то $\operatorname{tg} \alpha \rightarrow \infty$, а $\alpha \rightarrow \pi/2$. Действительно, камень следует бросать вертикально вверх, и только в этом случае положение цели совпадает с наивысшей точкой траектории.

Итак, мы решили поставленную задачу, потребовав, чтобы корни квадратного уравнения (2) для $\operatorname{tg} \alpha$ имели физический смысл, т. е. были вещественными.

Рассмотрим теперь несколько иной способ рассуждений, приводящий, естественно, к тому же результату. Прежде всего отметим одно очевидное обстоятельство: при заданном расстоянии s чем выше расположена цель, тем больше должна быть минимальная начальная скорость камня. Поэтому, вместо того чтобы искать минимум v_0 при заданном h , можно искать максимум h при заданном v_0 .

Предположим, что v_0 задано. Тогда, выразив h из (2):

$$h = -\frac{gs^2}{2v_0^2} \operatorname{tg}^2 \alpha + s \operatorname{tg} \alpha - \frac{gs^2}{2v_0^2},$$

легко исследовать получившийся квадратный трехчлен относительно $\operatorname{tg} \alpha$ на максимум. (Напомним, что максимум квадратного трехчлена $y=ax^2+bx+c$ ($a<0$) имеет место при $x=-b/2a$ и равен $c-b^2/4a$.) Максимальное значение h достигается при $\operatorname{tg} \alpha=v_0^2/g$ и равно

$$h = \frac{v_0^2}{2g} - \frac{gs^2}{2v_0^2}. \quad (5)$$

Из (5) находим минимальное значение начальной скорости v_0 при заданной высоте цели h , совпадающее с полученным ранее. ▲

6. В цель за стеной. Между целью и минометом, находящимися на одной горизонтали, расположена стена высотой h . Расстояние от миномета до стены равно a , а от стены до цели b . Определить минимальную начальную скорость мины, необходимую для поражения цели. Под каким углом при этом следует стрелять? Сопротивлением воздуха пренебречь.

△ Попробуем разобраться в этой задаче, не выписывая пока никаких формул. Рассмотрим все траектории, проходящие через цель, забыв на время о существовании стены. На рис. 6.1 выделена траектория, соответствующая наименьшему значению начальной скорости мины.



Рис. 6.1. Траектории, проходящие через цель

Напомним, что этой траектории соответствует угол $\alpha = 45^\circ$. Нетрудно убедиться, что начальные скорости, соответствующие другим траекториям, монотонно возрастают при удалении этих траекторий от выделенной как вверх, так и вниз. Поэтому если стена окажется ниже выделенной траектории, то решение тривиально: именно эта траектория и удовлетворяет поставленным условиям. Если стена окажется выше, то искомая траектория проходит через верхний край стены. Вот и все.

Теперь остается только записать эти рассуждения на математическом языке, т. е. получить выражения для вычисления начальной скорости v_0 и угла α в каждом из этих случаев.

Прежде всего получим общее уравнение траекторий, проходящих через цель. Как мы уже знаем, уравнение траекторий, выходящих из начала координат, имеет вид

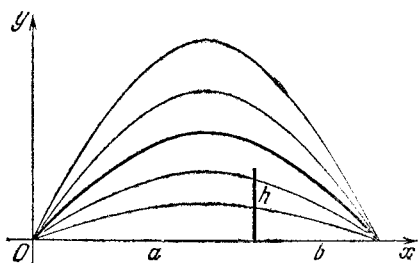
$$y = x \operatorname{tg} \alpha - \frac{gx^2}{2v_0^2} (1 + \operatorname{tg}^2 \alpha). \quad (1)$$

Потребуем, чтобы эти траектории проходили через цель.

Для этого положим в (1) $y=0$ при $x=a+b$:

$$0 = (a+b) \operatorname{tg} \alpha - \frac{g(a+b)^2}{2v_0^2} (1 + \operatorname{tg}^2 \alpha). \quad (2)$$

Выражая из (2) начальную скорость v_0 и подставляя в (1), получим уравнение траекторий, проходящих через цель:

$$y = x \left(1 - \frac{x}{a+b} \right) \operatorname{tg} \alpha. \quad (3)$$

Придавая α разные значения в пределах от 0 до $\pi/2$, получаем все траектории, изображенные на рис. 6.1. Выделенная траектория получается при $\operatorname{tg} \alpha = 1$ ($\alpha = \pi/4$):

$$y = x \left(1 - \frac{x}{a+b} \right). \quad (4)$$

Выясним теперь, при каком условии эта траектория проходит над стеной. Для этого найдем высоту h_1 точки траектории при $x=a$:

$$h_1 = a \left(1 - \frac{a}{a+b} \right) = \frac{ab}{a+b}.$$

Таким образом, если высота стены h меньше, чем h_1 , то искомая траектория определяется выражением (4), а соответствующая ей начальная скорость v_0 легко находится из уравнения (2) при $\operatorname{tg} \alpha = 1$:

$$v_{0 \min} = \sqrt{g(a+b)}.$$

Это есть обычное соотношение между начальной скоростью и максимальной дальностью полета по горизонтали.

Определим теперь искомую траекторию, если стена выше выделенной траектории: $h > h_1$. Как уже отмечалось, в этом случае нужно найти траекторию, проходящую через верхний край стены, т. е. положить в (3) $y=h$ при $x=a$:

$$h = a \left(1 - \frac{a}{a+b} \right) \operatorname{tg} \alpha_1,$$

откуда $\operatorname{tg} \alpha_1 = h(a+b)/ab$. Уравнение искомой траектории получим, подставив найденное значение $\operatorname{tg} \alpha_1$ в формулу (3):

$$y = x \left(1 - \frac{x}{a+b} \right) \frac{a+b}{ab} h.$$

Отметим, что для ответа на поставленные в задаче вопросы это уравнение нам не требуется, но оно дает возмож-

ность проследить, через какие точки мина летит к цели. Для нахождения соответствующей этой траектории начальной скорости нужно подставить полученное значение $\operatorname{tg} \alpha_i$ в уравнение (2):

$$v_0^2 \min = \frac{gab}{2h} \left[1 + \left(h \frac{a+b}{ab} \right)^2 \right].$$

Итак, резюмируя изложенное, сформулируем ответ: если $h \leq ab/(a+b)$, то

$$\alpha = \pi/4, \quad v_0^2 = g(a+b);$$

если $h \geq ab/(a+b)$, то

$$\alpha = \operatorname{arctg} \left(h \frac{a+b}{ab} \right), \quad v_0^2 = \frac{gab}{2h} \left[1 + \left(h \frac{a+b}{ab} \right)^2 \right].$$

Полезно и в этой задаче рассмотреть предельные случаи. Не будем останавливаться на относительно малоинтересных случаях, как, например, $a=b$ (стена посередине между минометом и целью).

Бессмысленно полагать $a=0$ или $b=0$ при $h \neq 0$, но, несомненно, представляет интерес случай, когда a и b одновременно стремятся к нулю (при $h \neq 0$). В этом предельном случае требуется просто перебросить мину через стену. Ответ в этом случае очевиден: стрелять нужно вертикально вверх ($\alpha = \pi/2$), а начальная скорость $v_0 = \sqrt{2gh}$. Покажем, как получить этот результат из ответа к задаче. Здесь, конечно, нужно обращаться к случаю $h \geq ab/(a+b)$. Полагая $a=b$ и одновременно устремляя их к нулю, получим $\alpha \rightarrow \pi/2$ и

$$v_0^2 = \frac{g}{2h} \left[ab + h^2 \frac{(a+b)^2}{ab} \right] = \frac{g}{2h} (a^2 + 4h^2) \rightarrow 2gh. \quad \blacktriangle$$

7. Простреливаемая область. Зенитное орудие может сообщить снаряду начальную скорость v_0 в любом направлении. Требуется найти зону поражения, т. е. границу, отделяющую цели, до которых снаряд из данного орудия может долететь, от недостижимых целей. Сопротивлением воздуха пренебречь.

Δ Попробуем сначала выяснить, что можно сказать об этой границе, не решая задачи. Сам факт существования такой границы сомнений не вызывает, так что поставленный в задаче вопрос имеет смысл (кстати, начиная решать задачу, никогда не вредно подумать об этом). Попытаемся представить себе искомую границу. Очевидно, что она

представляет собой некоторую поверхность. Если цель находится точно над орудием, то стрелять нужно вертикально вверх. Снаряд при этом поднимается на высоту $h=v_0^2/2g$, после чего начинает падать вниз, так что граница достижимых целей пересекает вертикаль в точке, находящейся на высоте h .



Рис. 7.1. Граница простреливаемой области

Если ограничиться целями, находящимися на горизонтальной плоскости, то очевидно, что граница представляет собой окружность, радиус которой равен максимальной дальности полета снаряда по горизонтали $s=v_0^2/g$ (напомним, что максимальная дальность полета по горизонтали достигается при угле возвышения ствола орудия $\alpha=\pi/4$). Эта

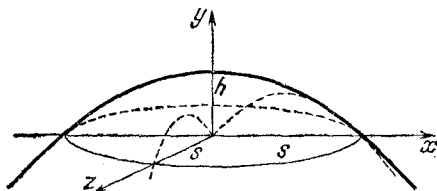

Рис. 7.2. Граница является огибающей для траекторий

окружность есть пересечение искомой поверхности с горизонтальной плоскостью (рис. 7.1). Вообще из симметрии можно сделать вывод, что искомая поверхность представляет собой поверхность вращения некоторой кривой вокруг вертикали, проходящей через орудие, и задача сводится к нахождению этой кривой. Отметим, что кривая есть огибающая всех возможных траекторий (рис. 7.2).

Приступим к решению задачи. Выберем систему координат: орудие расположим в начале координат, ось x направим горизонтально, ось y — вертикально. Тогда зави-

симось координат снаряда от времени имеет вид

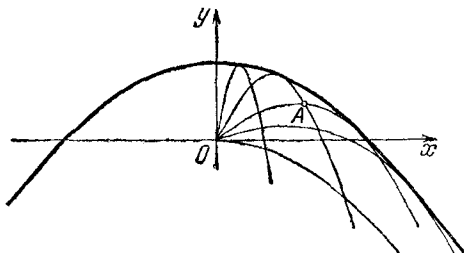
$$x(t) = v_0 \cos \alpha \cdot t, \quad y(t) = v_0 \sin \alpha \cdot t - \frac{gt^2}{2}.$$

Исключив из этих уравнений t , получим уравнение траектории снаряда $y=f(x)$:

$$y = x \operatorname{tg} \alpha - \frac{gx^2}{2v_0^2} (1 + \operatorname{tg}^2 \alpha). \quad (1)$$

Это уравнение параболы. Коэффициенты при x и x^2 зависят от угла α , т. е. при разных направлениях начальной скорости получаются различные траектории. Таким образом, данное уравнение описывает семейство траекторий при одних и тех же по модулю, но различных по направлению начальных скоростях v_0 .

Но этому же уравнению можно придать и другой смысл. Будем теперь рассматривать x и y как координаты определенной цели, в которую попадает снаряд, двигаясь по некоторой траектории. Тогда при заданных координатах цели x и y уравнение (1) определяет угол, под которым нужно выпустить снаряд с начальной скоростью v_0 для того, чтобы он попал в эту цель. Решая это квадратное относительно $\operatorname{tg} \alpha$ уравнение, находим

$$\operatorname{tg} \alpha = \frac{1}{gx} [v_0^2 \pm \sqrt{v_0^4 - g(gx^2 + 2v_0^2y)}]. \quad (2)$$

Если уравнение имеет вещественное решение, т. е. дискриминант неотрицателен:

$$v_0^4 - g(gx^2 + 2v_0^2y) \geq 0, \quad (3)$$

то в цель попасть можно. Если вещественных решений нет, т. е.

$$v_0^4 - g(gx^2 + 2v_0^2y) < 0,$$

то в цель попасть нельзя. Это значит, что цель находится за пределами искомой границы. Координаты цели, расположенной на границе, должны удовлетворять соотношению $v_0^4 - g(gx^2 + 2v_0^2y) = 0$. Выражая отсюда y как функцию x , получаем уравнение границы в явном виде:

$$y = \frac{v_0^2}{2g} - \frac{gx^2}{2v_0^2}. \quad (4)$$

Это уравнение параболы с вершиной при $x=0$, $y=v_0^2/2g$. Коэффициент при x^2 отрицателен, т. е. ветви параболы направлены вниз и пересекают горизонтальную ось в точках

$x = \pm v_0^2/g$ (рис. 7.2). Итак, полученная граница действительно проходит через точки, которые вначале были нами установлены из элементарных соображений.

Мы нашли сечение граничной поверхности вертикальной плоскостью, проходящей через начало координат. Вся поверхность может быть получена вращением этой параболы вокруг оси y .

В связи с приведенным решением сделаем еще несколько замечаний. Рассмотрим какую-либо точку, находящуюся ближе границы (например, точку A на рис. 7.2). Для такой точки подкоренное выражение в формуле (2) положительно, и, следовательно, через нее проходят две траектории (при заданном значении начальной скорости), соответствующие двум возможным значениям угла α .

В баллистике одна из этих траекторий называется пристильной, а другая, касающаяся границы до попадания в цель, — навесной. Через каждую точку, принадлежащую границе, проходит лишь одна траектория. Отметим, что граница является огибающей для семейства траекторий при различных направлениях начальной скорости и фиксированном значении начальной скорости v_0 .

Приведем другой возможный путь решения этой задачи, связанный с еще одной трактовкой уравнения (1). Рассмотрим цели, находящиеся на одной вертикали, отстоящей от орудия на расстояние x , и найдем на ней самую высокую точку, в которую еще может попасть снаряд. Эта точка, очевидно, принадлежит границе. Таким образом, задача сводится к нахождению максимума y , т. е. правой части уравнения (1), рассматриваемой как функция угла α . Правая часть есть квадратный трехчлен относительно $\operatorname{tg} \alpha$ и имеет максимум при $\operatorname{tg} \alpha = v_0^2/gx$. Соответствующее максимуму значение y получается подстановкой этого значения $\operatorname{tg} \alpha$ в уравнение (1):

$$y = \frac{v_0^2}{2g} - \frac{gx^2}{2v_0^2},$$

что совпадает с полученным ранее уравнением границы (4). ▲

8. Грязь от колес. Телега равномерно катится по горизонтальной мокрой дороге. На какую максимальную высоту поднимаются капли воды, срывающиеся с обода колеса?

△ Эта задача во многом подобна предыдущим. Самая

существенная особенность заключается, пожалуй, в том, что для ее решения нельзя поместить начало координат в исходную точку траектории капли, так как отрыв капель происходит в разных точках обода колеса. Совместим поэтому начало координат с центром колеса, т. е. будем рассматривать движение капель в системе отсчета, связанной с телегой, движущейся равномерно и прямолинейно относительно земли. Очевидно, что максимальная высота подъема капель по вертикали не зависит от того, рассматривать их движение в системе отсчета, связанной с землей, или в системе отсчета, связанной с равномерно движущейся по горизонтали телегой. Если скорость телеги равна v_0 и колеса не пробуксовывают, то в выбранной системе отсчета скорость любой точки обода также равна v_0 . (Докажите последнее утверждение сами — это совсем просто.) Положение любой из точек, в которых происходит отрыв капли от обода, однозначно определяется углом φ (рис. 8.1).



Рис. 8.1. Траектории капель в системе отсчета, связанной с телегой

Текущие координаты капли, оторвавшейся от обода колеса в точке, характеризуемой углом φ , определяются соотношениями

$$x(t) = -R \cos \varphi + v_0 \sin \varphi \cdot t, \quad (1)$$

$$y(t) = R \sin \varphi + v_0 \cos \varphi \cdot t - gt^2/2. \quad (2)$$

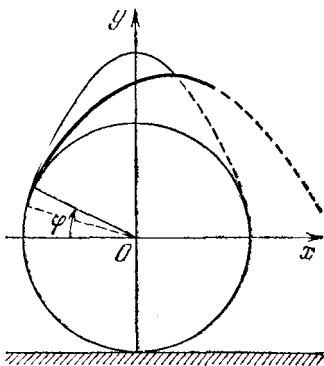
Для нахождения максимальной высоты подъема капли y_{\max} нужно подставить в уравнение (2) время подъема капли t_1 , которое проще всего найти следующим образом. В наивысшей точке траектории вертикальная составляющая скорости v_y обращается в нуль: $v_y = v_0 \cos \varphi - gt_1 = 0$, откуда

$$t_1 = \frac{v_0}{g} \cos \varphi. \quad (3)$$

Тогда максимальная высота подъема капли, оторвавшейся от обода в рассматриваемой точке,

$$y_{\max} = -\frac{v_0^2}{2g} \sin^2 \varphi + R \sin \varphi + \frac{v_0^2}{2g}. \quad (4)$$

(В этой формуле $\cos \varphi$ выражен через $\sin \varphi$.)

Из (4) видно, что максимальная высота подъема зависит от угла φ , т. е. от того, в какой точке произошел отрыв капли. В какой же точке должна оторваться капля, чтобы подняться выше всех остальных? Выражение (4) для максимальной высоты подъема представляет собой квадратный трехчлен относительно $\sin \varphi$ и принимает свое наибольшее значение

$$h_{\max} = \frac{gR^2}{2v_0^2} + \frac{v_0^2}{2g} \quad (5)$$

при $\sin \varphi = gR/v_0^2$. Конечно, этот результат имеет смысл, если $gR \leq v_0^2$, т. е. если телега катится достаточно быстро. В противном случае, как нетрудно убедиться, ни одна из отрывающихся капель не поднимается выше верхней точки обода. Докажите это самостоятельно.

С помощью соотношения (1) легко увидеть, что найденная точка наивысшего подъема лежит точно над осью колеса: подставляя (3) в (1) и учитывая, что $\sin \varphi = gR/v_0^2$, получаем $x=0$.

Ответ на поставленный в задаче вопрос — формула (5) для наибольшей высоты подъема отрывающихся капель — получен путем исследования на максимум квадратного трехчлена (4) относительно $\sin \varphi$. Этот результат можно получить и иначе. Будем рассуждать следующим образом. Зафиксируем некоторое значение y_{\max} и решим уравнение (4) относительно $\sin \varphi$:

$$\sin \varphi_{1,2} = \frac{gR}{v_0^2} \pm \sqrt{\left(\frac{gR}{v_0^2}\right)^2 + 1 - \frac{2gy_{\max}}{v_0^2}}. \quad (6)$$

Здесь углы φ_1 и φ_2 определяют те точки обода, отрываясь от которых капли достигают заданной максимальной высоты. Если вещественных корней нет, то заданного значения y_{\max} не достигает ни одна капля. Если есть два различных вещественных корня φ_1 и φ_2 , то заданная высота является максимальной для двух капель. Это отчетливо видно из рис. 9.4 задачи 9 про «мокрое» колесо. Наибольшей высоты из всех капель, как видно из того же рисунка, достигает только одна капля. Следовательно, эту наибольшую высоту h_{\max} можно найти, потребовав, чтобы оба корня уравнения (6) сливались в один: приравнявая дискриминант нулю, получаем ответ — формулу (5).

Итак, получено исчерпывающее решение этой задачи. Как и предыдущие задачи, мы решили ее, используя уравнения движения (1) и (2), которые дают зависимость координат

нат движущегося тела от времени. Эти уравнения содержат всю информацию о движении тела. Но во многих случаях полная информация бывает не нужна. Например, в обсуждаемой задаче нас совершенно не интересуют временные зависимости — требуется найти лишь положение точки наивысшего подъема капли, а момент времени, когда капля там оказывается, интереса не представляет. В подобных случаях часто оказывается удобным с самого начала исключить избыточную информацию, воспользовавшись законами сохранения. В рассматриваемой задаче можно сразу получить соотношение (4) для наибольшей высоты подъема капль, если применить закон сохранения механической энергии. Полагая потенциальную энергию капли на уровне оси колеса равной нулю, для полной энергии капли в точке отрыва имеем

$$E_1 = mgR \sin \varphi + \frac{mv_0^2}{2}.$$

В высшей точке траектории вертикальная составляющая скорости обращается в нуль. Поскольку горизонтальная составляющая скорости не меняется, энергия в высшей точке

$$E_2 = mgy_{\max} + \frac{m(v_0 \sin \varphi)^2}{2}.$$

Приравнявая E_1 и E_2 , получаем формулу (4). Как видите, во многих задачах не вредно подумать о том, нельзя ли упростить решение, используя законы сохранения! ▲

9. Капли с вращающегося колеса. «Мокрое» колесо равномерно вращается в вертикальной плоскости вокруг неподвижной оси. С обода срываются капли. Найти границу «сухой» области.

△ Движение оторвавшихся капль происходит под действием силы тяжести, которая всем каплям сообщает одинаковое ускорение g . Это позволяет сначала отвлечься от наличия тяготения. Рассмотрим движение капль, оторвавшихся от обода колеса в один и тот же момент. В отсутствие ускорения свободного падения капли движутся по прямым линиям. В любой момент времени t все капли лежат на окружности радиуса r (рис. 9.1), для которого с помощью теоремы Пифагора можно написать

$$r^2(t) = R^2 + (v_0 t)^2, \quad (1)$$

где R — радиус колеса, v_0 — скорость точек обода.

Радиус окружности r увеличивается с течением времени, а при наличии тяготения вся эта окружность еще и «падает» с ускорением свободного падения g . Если начало координат выбрано в центре колеса, то в любой момент времени t ордината центра окружности равна $-gt^2/2$.



Рис. 9.1. В отсутствие тяжести капли движутся прямолинейно



Рис. 9.2. Граница «мокрой» области как огибающая окружностей

Уравнение «падающей» окружности в этой системе координат имеет вид

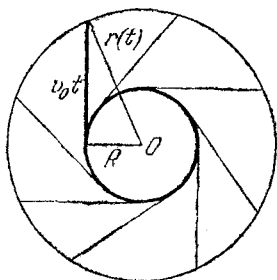
$$x^2 + (y + gt^2/2)^2 = r^2(t). \quad (2)$$

Уравнение (2) есть уравнение целого семейства окружностей: придавая t разные значения, получаем окружности, на которых находятся капли в различные моменты времени. Легко сообразить, что искомая граница есть огибающая этого семейства окружностей (рис. 9.2). Ясно, что высшая точка этой границы лежит точно над осью колеса. Другими словами, уравнение (2) определяет всю «мокрую» область (рис. 9.3), и для решения задачи нам нужно найти границу заштрихованной области.

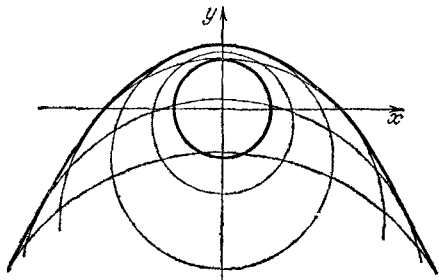

Рис. 9.3. «Мокрая» область заштрихована

Будем искать эту границу следующим образом. Заметим, что капли, оторвавшиеся от колеса в один и тот же момент времени, достигают границы в разные моменты времени: граница касается разных окружностей. Проведя горизонтальную прямую на некотором уровне Y , найдем на ней наиболее удаленную от оси y «мокрую» точку, не задумываясь о том, какой окружности она принадлежит. Абс-

циссу X точки пересечения любой окружности с этой прямой можно найти, подставив в уравнение окружности (2) ординату $y=Y$ и радиус r из уравнения (1):

$$X^2 = R^2 + v_0^2 t^2 - (Y + gt^2/2)^2. \quad (3)$$

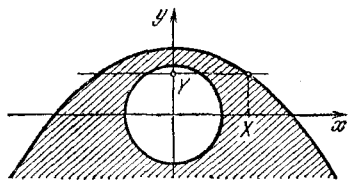
Легко видеть, что правая часть (3) есть квадратный трехчлен относительно t^2 :

$$X^2 = -g^2 t^4/4 + (v_0^2 - gY)t^2 + R^2 - Y^2.$$

Его максимальное значение

$$X^2 = R^2 + \frac{v_0^4}{g^2} - \frac{2v_0^2}{g} Y. \quad (4)$$

Разрешая (4) относительно Y , получаем уравнение границы «сухой» области:

$$Y = -\frac{g}{2v_0^2} X^2 + \frac{gR^2}{2v_0^2} + \frac{v_0^2}{2g}. \quad (5)$$

Это уравнение параболы, ветви которой направлены вниз, а вершина находится на оси y на высоте $gR^2/2v_0^2 + v_0^2/2g$.



Рис. 9.4. Граница «мокрой» области как огибающая парабол — траекторий каплей



Рис. 9.5. Граница «мокрой» области при медленном вращении колеса

Граница была найдена как огибающая семейства окружностей, на которых находились капли, оторвавшиеся в один и тот же момент времени. Между тем траектория каждой отдельной капли представляет собой параболу, и поэтому найденная граница (5) является огибающей этих парабол (рис. 9.4).

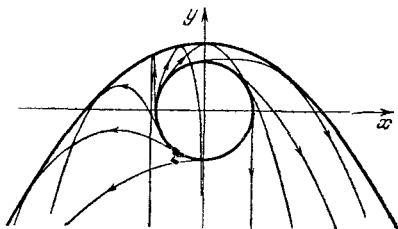
Интересно отметить, что задачи 7 и 8 являются частными случаями этой задачи. Действительно, в задаче 8 фактически требовалось найти лишь верхнюю точку границы «мокрой» области: при $X=0$

$$Y = h_{\max} = \frac{gR^2}{2v_0^2} + \frac{v_0^2}{2g}.$$

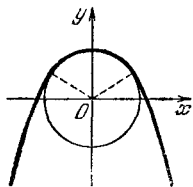
Задача 7 получается из этой задачи, если устремить к нулю радиус колеса R при неизменной скорости v_0 . Уравнение границы достижимых целей получается из (5), если в последнем положить $R=0$:

$$Y = -\frac{g}{2v_0^2} X^2 + \frac{v_0^2}{2g}.$$

При решении этой задачи мы молчаливо предполагали, что искомая граница проходит вне колеса. Как и в предыдущей задаче, легко убедиться, что это справедливо при условии $v_0^2 > gR$. В противном случае ($v_0^2 \leq gR$) граница «мокрой» области в своей верхней части проходит по ободу колеса (дуга окружности), а затем плавно переходит в ветви параболы (рис. 9.5). ▲

II. ДИНАМИКА И ЗАКОНЫ СОХРАНЕНИЯ

Динамика изучает, как происходит движение тела при его взаимодействии с другими телами. Взаимодействие описывается на языке сил, действующих на тело. Основу динамики материальной точки составляют три закона Ньютона. Первый закон выделяет те системы отсчета, в которых уравнения динамики имеют наиболее простой вид, — это так называемые инерциальные системы отсчета. Второй закон Ньютона устанавливает связь между ускорением, с которым движется материальная точка в инерциальной системе отсчета, и действующими на нее силами. Третий закон связывает между собой силы, с которыми тела действуют друг на друга.

В динамике взаимодействие тел считается заданным: например, гравитационное взаимодействие материальных точек описывается законом тяготения, а электростатическое взаимодействие точечных зарядов — законом Кулона. Выражения для сил, входящих в законы Ньютона, должны быть взяты из других разделов физики, где изучается их природа.

Решение динамической задачи следует начинать с анализа всех сил, действующих на интересующее нас тело.

Остановимся несколько подробнее на тех видах сил, которые встречаются в задачах этого раздела. Гравитационное взаимодействие тел осуществляется посредством создаваемых ими полей тяготения. Тело со сферически-симметричным распределением масс (например, земной шар) создает в окружающем пространстве такое же гравитационное поле, как и материальная точка такой же массы, помещенная в его центр. В задачах о движении спутников Земли удобно выражать действующую на них силу притяжения Земли через расстояние спутника до центра Земли r , ускорение свободного падения g на поверхности Земли и ее радиус R :

$$F = G \frac{mM}{r^2} = \frac{mgR^2}{r^2}, \quad (1)$$

где G — гравитационная постоянная, M — масса Земли, m — масса спутника. Такой вид формулы для F удобен тем, что действующая на спутник сила выражается через легко запоминающиеся величины $g=9,8$ м/с² и $R=6370$ км.

Во многих задачах приходится рассматривать трение тел друг о друга. При наличии трения силу Q , с которой одно тело действует

на другое, удобно рассматривать как две силы (см. рисунок): силу N , направленную по нормали к поверхности контакта (сила нормального давления или сила реакции опоры, которая по своей природе является упругой силой), и силу трения $F_{\text{тр}}$, направленную по касательной. Удобство заключается в том, что при скольжении тел модули этих составляющих одной силы Q связаны между собой

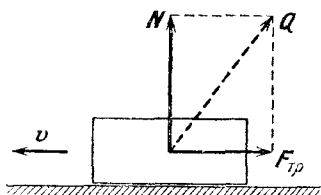

Силу Q , с которой шероховатая поверхность действует на тело, удобно представить как сумму силы реакции опоры N и силы трения $F_{\text{тр}}$

приближенным законом Кулона — Амонтона, установленным опытным путем:

$$F_{\text{тр}} = \mu N. \quad (2)$$

Коэффициент трения скольжения μ зависит от рода соприкасающихся поверхностей. Обычно пренебрегают слабой зависимостью силы трения от площади контакта и от относительной скорости тел. Для трения покоя закон (2) не имеет места: сила трения покоя может изменяться от нуля до некоторого максимального значения, обычно несколько превышающего силу трения скольжения для этих поверхностей. При решении задач для простоты максимальное значение силы трения покоя принимается равным μN .

Основное уравнение динамики — второй закон Ньютона — векторное уравнение. В рассматриваемых задачах действующие силы лежат в одной плоскости, поэтому можно выбрать систему координат так, чтобы векторное уравнение второго закона сводилось к двум скалярным.

Применение второго и третьего законов Ньютона к системе взаимодействующих тел позволяет сформулировать закон движения центра масс системы тел в очень простом виде: центр масс движется так, как двигалась бы материальная точка с массой, равной сумме масс всех тел, входящих в систему, под действием силы, равной векторной сумме всех внешних сил, действующих на тела рассматриваемой системы. В частности, отсюда следует, что под действием только внутренних сил центр масс не может приобрести ускорения.

Решение динамических задач часто облегчается использованием законов сохранения энергии, импульса и момента импульса. Особенно эффективным является использование этих законов в тех случаях, когда действующие силы непостоянны и непосредственное решение уравнений динамики с помощью элементарной математики невозможно. Закон сохранения энергии широко используется при

решении задач о движении космических аппаратов. Как и в (1), выражение для потенциальной энергии тела в гравитационном поле Земли удобно записать через ускорение свободного падения на поверхности Земли:

$$E_{\text{п}}(r) = -G \frac{mM}{r} = -\frac{mgR^2}{r}. \quad (3)$$

В выражении (3) потенциальная энергия стремится к нулю при $r \rightarrow \infty$, т. е. потенциальная энергия тяготения тела, удаленного на бесконечность, принята равной нулю.

Скорость спутника, движущегося по круговой орбите радиусом r , называется первой космической скоростью. Ее можно найти с помощью второго закона Ньютона и закона всемирного тяготения:

$$v_1 = \sqrt{gR^2/r}.$$

Для спутника, движущегося вблизи поверхности Земли, первая космическая скорость $v_1 = \sqrt{gR} = 7,9$ км/с.

Минимальная скорость, которую нужно сообщить телу, находящемуся на расстоянии r от центра Земли, для того чтобы оно удалилось на бесконечность, носит название второй космической скорости. Ее можно найти с помощью закона сохранения энергии:

$$v_{11} = \sqrt{2gR^2/r} = \sqrt{2} v_1.$$

Для тела, находящегося на поверхности Земли,

$$v_{11} = \sqrt{2gR} = 11,2 \text{ км/с.}$$

Тело удалится на бесконечность независимо от того, в каком направлении сообщена ему вторая космическая скорость, хотя траектории при этом будут разные (но все параболические!). Если сообщить телу скорость больше второй космической, то оно удалится по гиперболе. Если начальная скорость меньше второй космической, то тело движется по эллипсу, один из фокусов которого совпадает с центром Земли. Это утверждение носит название первого закона Кеплера, который был открыт в результате наблюдений за движением планет вокруг Солнца.

При решении задач будут использоваться также второй и третий законы Кеплера. Согласно второму закону Кеплера секторная скорость спутника постоянна. Третий закон Кеплера утверждает, что квадраты периодов обращения спутников относятся как кубы больших полуосей их эллиптических орбит.

Законы Кеплера можно вывести с помощью уравнений динамики и закона всемирного тяготения.

При решении задач, в которых встречается колебательное движение, следует помнить, что при гармонических колебаниях, когда равнодействующая всех сил направлена к положению равно-

веса и пропорциональна смещению, круговая частота колебаний определяется соотношением

$$\omega = \sqrt{k/m},$$

где m — масса тела, а k — коэффициент пропорциональности между силой и смещением. Применение этой формулы к малым колебаниям математического маятника длиной l дает $\omega = \sqrt{g/l}$.

1. Неподвижный блок. Через неподвижный блок перекинута нерастяжимая нить, к концам которой прикреплены грузы с массами m и M , причем $m \ll M$ (рис. 1.1). Найти силу натяжения нити при движении грузов, пренебрегая трением, массами блока и нити.



Рис. 1.1. Силы, действующие на грузы во время движения

△ При указанных в условии идеализациях задача, конечно же, тривиальна. Если $m \ll M$, то тяжелый груз будет падать практически свободно, т. е. почти с ускорением g . Но тогда в силу нерастяжимости нити легкий груз будет вынужден подниматься с таким же ускорением. Для этого действующая на него со стороны нити сила должна быть вдвое больше силы тяжести. Поэтому сила натяжения нити $T \approx 2mg$. Так как массой блока можно пренебречь, то сила натяжения нити одинакова по обе стороны блока.

Разумеется, этот результат можно получить и строго. Рассматривая действующие на грузы силы (рис. 1.1) и проецируя уравнения второго закона Ньютона для каждого из грузов на вертикальное направление, получаем

$$Mg - T = Ma, \quad (1)$$

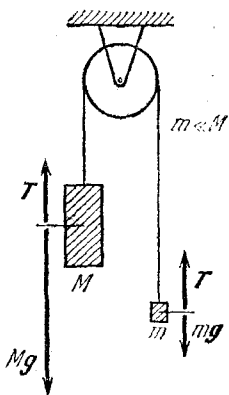
$$mg - T = -ma. \quad (2)$$

Исключая из этих уравнений ускорение грузов a , находим

$$T = \frac{2mM}{m+M}g. \quad (3)$$

При $m \ll M$ в знаменателе можно пренебречь m по сравнению с M . Это дает $T \approx 2mg$.

А теперь предположим, что, начав решать эту задачу строго и записав уравнения (1) и (2), мы сообразили, что

при заданном условии $m \ll M$ ускорение a практически равно g . Тогда для нахождения T можно подставить это значение ускорения $a=g$ в уравнение (1) или (2). Подстановка $a=g$ в уравнение (2) действительно дает значение $T=2mg$. А вот подстановка в уравнение (1) приводит к неожиданному результату $T=0$. В чем же тут дело? Ведь уравнения (1) и (2) точные, и строгое решение возможно только при использовании обоих этих уравнений.

Этот пример ярко иллюстрирует то обстоятельство, что в физике понятия «малая величина» и «большая величина» сами по себе бессмысленны. Если «большая» или «малая», то обязательно должно быть указано, по сравнению с чем. Подставляя приближенное значение $a=g$ в уравнения (1) или (2), мы выражаем силу натяжения нити T через силу тяжести, действующую соответственно на тяжелый или на легкий груз. Поскольку сила T того же порядка величины, что и сила тяжести легкого груза mg , то уравнение (2) дает правильный ответ.

Подстановка $a=g$ в уравнение (1) не приводит к правильному ответу, ибо по сравнению с большой величиной Mg и нуль, и $2mg$ — это почти одно и то же. Чтобы уравнение (1) приводило к правильному ответу, в нем нужно учесть малое отличие a от g .

Используя понятие большой или малой величины, нужно обязательно отдавать себе отчет, с чем эта величина сравнивается. И хотя во многих случаях это явно не оговаривается, но всегда подразумевается. Так, например, в этой задаче, пренебрегая массой блока и массой нити, мы не оговорили, по сравнению с чем малы эти величины. А кстати, по сравнению с чем? ▲

2. Нефизическая задача. Тело сбрасывается в воду с некоторой высоты без начальной скорости; при этом измеряется глубина его погружения за одну секунду после вхождения в воду. Установлено, что если начальную высоту изменить в k раз, то глубина погружения изменится в l раз. При каких соотношениях между k и l тело тонет в воде? Сопротивлением воздуха и воды пренебречь.

△ Любой физический процесс представляет собой сложное явление. Составляя условие задачи, мы фактически всегда упрощаем рассматриваемые явления, отбрасывая несущественные, а часто, к сожалению, и существенные стороны. Например, решая задачи о движении тела, бро-

шенного под углом к горизонту, мы пренебрегали сопротивлением воздуха.

В рассматриваемой задаче предлагается пренебречь еще и сопротивлением воды. Если пренебрежение сопротивлением воздуха часто бывает оправданным (особенно при малых скоростях), то пренебрегать сопротивлением воды в этой задаче нельзя, так как получаемые при таком подходе результаты не имеют ничего общего с действительностью: бессмысленно было бы проверять полученный ответ на опыте. Действительно, мы не учитываем фонтан брызг, поднимаемых телом при ударе о воду; расходящуюся по поверхности волну; вязкость воды; не учитываем движение воды, вытесняемой телом.

И все же такие «нефизические» задачи имеют право на существование: во-первых, благодаря своей четкой постановке (в условии указано, чем пренебречь) они позволяют научиться применять физические законы для количественного анализа искусственно упрощенных явлений; во-вторых, в некоторых случаях такое решение может послужить основой (нулевым приближением) для дальнейших уточнений.

Но вернемся к нашей «нефизической» задаче. Даже при таких упрощениях на первый взгляд не ясно, с чего начинать. Обратимся к вопросу, поставленному в задаче: при каком условии тело тонет в воде? Тело тонет, если его масса m больше массы воды m_0 того же объема, что и тело. Таким образом, требуется выяснить, при каких условиях $m_0/m < 1$.

Движение тела в воде происходит под действием двух постоянных сил: силы тяжести mg и выталкивающей силы Архимеда $-m_0g$, и, следовательно, будет равнопеременным с ускорением $a = g(1 - m_0/m)$. Поскольку скорость тела перед входом в воду $v_0 = \sqrt{2gh}$, то перемещение тела в воде за время t

$$s_1 = \sqrt{2gh} t + \left(1 - \frac{m_0}{m}\right) \frac{gt^2}{2}.$$

Во втором случае, когда тело сброшено с высоты kh , перемещение тела в воде за то же время t

$$s_2 = \sqrt{2kgh} t + \left(1 - \frac{m_0}{m}\right) \frac{gt^2}{2}.$$

По условию задачи $s_2/s_1 = l$, т. е.

$$\frac{\sqrt{2kgh} + (1 - m_0/m) gt/2}{\sqrt{2gh} + (1 - m_0/m) gt/2} = l. \quad (1)$$

Обозначим для удобства $(1 - m_0/m)gt/2$ через x . Тело будет тонуть при $m_0/m < 1$, т. е. при $x > 0$. Запишем уравнение (1), используя введенное обозначение:

$$\sqrt{2kgh} + x = l(\sqrt{2gh} + x). \quad (2)$$

Выясним, при каком условии корень этого уравнения $x = \sqrt{2gh}(\sqrt{k} - l)/(l - 1)$ положителен. Элементарным анализом можно убедиться, что при $k > 1$ значение x положительно при $l < \sqrt{k}$, а при $k < 1$ значение $x > 0$ при $l > \sqrt{k}$.

Таким образом, полученный результат можно сформулировать следующим образом. Тело будет тонуть в воде, если при увеличении начальной высоты в k раз глубина погружения за первую секунду увеличится менее чем в \sqrt{k} раз. Если же глубина погружения за первую секунду возрастет более чем в \sqrt{k} раз, то тело будет всплывать.

Подумаем теперь, как можно уточнить решение этой задачи, если отказаться от некоторых из сделанных выше упрощающих предположений. Оказывается, сравнительно просто можно учесть движение воды, вытесняемой телом.

Прежде всего отметим, что при равномерном движении тела в жидкости сопротивление, которое оказывает жидкость его движению, обусловлено силами вязкого трения. Однако при неравномерном движении картина будет существенно иная. Даже при движении в идеальной жидкости следует учитывать, что ускорение сообщается не только телу, но и частицам самой жидкости. Как это скажется на движении тела?

Чтобы покоившееся тело массы m привести в движение со скоростью v , нужно совершить работу, равную $mv^2/2$. Из-за увлечения жидкости, окружающей тело, ее частицы приобретут скорости, пропорциональные скорости тела v . В результате увлеченная телом жидкость будет обладать кинетической энергией, пропорциональной v^2 , для сообщения которой потребуются дополнительная работа. Поэтому работа по приведению в движение погруженного в жидкость тела пропорциональна v^2 , но больше $mv^2/2$. Записывая эту работу в виде

$$A = Mv^2/2,$$

где $M > m$, приходим к выводу, что при погружении тела в жидкость оно будет двигаться под действием внешних сил так, как будто его масса увеличилась. Дополнительная, так называемая присоединенная масса характеризует инерт-

ные свойства окружающей жидкости. Значение присоединенной массы зависит от плотности жидкости и формы тела.

Посмотрим, что изменится в решении задачи при учете присоединенной массы. Очевидно, что ускорение тела при его движении в жидкости под действием силы тяжести mg и выталкивающей силы $-m_0g$ будет равно $a' = g(m - m_0)/M$. Именно на эту величину заменится ускорение $a = g(1 - m_0/m)$ в выражениях для s_1 и s_2 и в уравнении (1). Если теперь через x обозначить $g(m - m_0)t/2M$, то уравнение (2) будет иметь прежний вид. Так как тело тонет при $m > m_0$, то из уравнения (2), как и раньше, нужно найти условия, при которых $x > 0$.

Таким образом, учет присоединенной массы не изменяет ответа в этой задаче. ▲

3. Санки на горе. Склон горы образует угол α с горизонтом. Под каким углом β (рис. 3.1) следует тянуть за веревку, чтобы равномерно тащить санки в гору с наименьшим усилием? Какова должна быть эта сила?

△ Считая санки материальной точкой, можно принять



Рис. 3.1. Под каким углом β следует тянуть за веревку?



Рис. 3.2. Силы, действующие на санки

что все действующие на санки силы — и сила тяжести mg , и сила реакции поверхности горки Q , и сила F , с которой тянут за веревку, — приложены в одной точке (рис. 3.2). При равномерном движении санок векторная сумма всех действующих сил равна нулю:

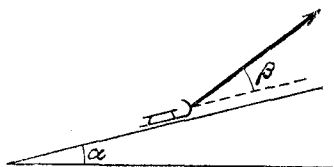
$$\mathbf{F} + \mathbf{Q} + m\mathbf{g} = 0. \quad (1)$$

Для исследования уравнения (1) спроецируем это векторное равенство на два взаимно перпендикулярных направления: вдоль наклонной плоскости и перпендикулярно ей. При этом учтем, что проекция силы Q на направление нормали к плоскости есть нормальная сила реакции N ,

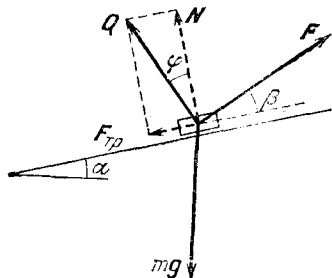
а проекция Q на направление вдоль плоскости есть сила трения скольжения $F_{\text{тр}}$. В результате вместо (1) получим

$$F \cos \beta - F_{\text{тр}} - mg \sin \alpha = 0, \quad (2)$$

$$F \sin \beta + N - mg \cos \alpha = 0. \quad (3)$$

Для исследования зависимости силы F от угла β необходимо исключить из этих уравнений N и $F_{\text{тр}}$, так как они сами зависят от угла β . На основании закона Кулона — Амонтона

$$F_{\text{тр}} = \mu N. \quad (4)$$

Выражая силу N из уравнения (3) и подставляя в (4), получаем

$$F_{\text{тр}} = \mu (mg \cos \alpha - F \sin \beta). \quad (5)$$

Учитывая это выражение для силы трения, из уравнения (2) находим

$$F = mg \frac{\sin \alpha + \mu \cos \alpha}{\cos \beta + \mu \sin \beta}. \quad (6)$$

Числитель этого выражения не зависит от β , поэтому сила F будет наименьшей, когда знаменатель максимален. Поэтому будем искать максимум выражения

$$f(\beta) = \cos \beta + \mu \sin \beta. \quad (7)$$

Для нахождения максимума можно приравнять нулю производную этой функции: $f'(\beta) = 0$. Можно найти максимум и элементарно, сведя $f(\beta)$ к одной тригонометрической функции угла β . Введем некоторую величину φ так, чтобы $\text{tg } \varphi$ был равен коэффициенту трения μ :

$$\mu = \text{tg } \varphi = \sin \varphi / \cos \varphi. \quad (8)$$

Такая замена возможна при любом μ , так как тангенс изменяется от $-\infty$ до ∞ . Подставляя μ из соотношения (8) в выражение (7) и приводя правую часть к общему знаменателю, получаем

$$f(\beta) = \frac{\cos \beta \cos \varphi + \sin \beta \sin \varphi}{\cos \varphi} = \frac{\cos(\beta - \varphi)}{\cos \varphi}. \quad (9)$$

Теперь очевидно, что величина $f(\beta)$ максимальна при $\beta = \varphi$, т. е. при

$$\beta = \text{arctg } \mu. \quad (10)$$

Вот под таким углом β и следует тянуть санки за веревку. Сила F при этом будет наименьшей. Чтобы найти ее, подставим в (6) выражение (8) для μ и учтем, что в интересую-

щем нас случае $\varphi = \beta$. В результате после простых преобразований получаем

$$F = mg \sin(\alpha + \beta). \quad (11)$$

Проанализируем полученный ответ. Прежде всего отметим, что приведенное решение имеет смысл только тогда, когда получившееся значение β таково, что $\alpha + \beta \leq \pi/2$. Если $\alpha + \beta > \pi/2$, то, как видно из рис. 3.2, сила F отклонялась бы влево от вертикали и не могла бы тащить санки в гору. В предельном случае $\alpha + \beta = \pi/2$ сила F направлена вертикально вверх и, как видно из формулы (11), равна по модулю силе тяжести mg . Это значит, что сила F просто удерживает санки на весу, а сила Q равна нулю.



Рис. 3.3. Графическое определение наименьшей силы F

Таким образом, форма ответа зависит от угла α и коэффициента трения μ . Если $\alpha + \arctg \mu < \pi/2$, то ответ на поставленные вопросы дается формулами (10) и (11). В противном случае сила F должна

быть направлена вертикально вверх и равна по модулю силе тяжести mg .

Эта задача допускает изящное графическое решение. Для этого заметим, что формально введенная соотношением (8) величина φ имеет простой физический смысл: в силу закона Кулона — Амонтона (4) φ есть угол, образованный силой реакции опоры Q с нормалью к наклонной плоскости (рис. 3.2). Поэтому уравнение (1) легко исследовать графически.

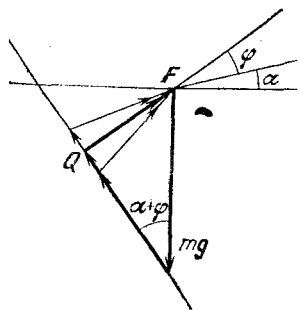
Сначала изобразим на чертеже известную и по модулю, и по направлению силу mg (рис. 3.3). Что касается слагаемого Q , то нам заранее известно только его направление: как видно из рис. 3.2, оно составляет угол $\varphi = \arctg \mu$ с нормалью к наклонной плоскости, т. е. угол $\alpha + \varphi$ с вертикалью. Поэтому через конец вектора mg проводим прямую, составляющую угол $\alpha + \varphi$ с вертикалью. На этой прямой будем откладывать силу Q , совмещая ее начало с концом вектора mg . Далее в соответствии с уравнением (1) строим силу F , которая должна замыкать треугольник сил, т. е. соединять конец вектора Q с началом вектора mg . Из рис. 3.3 видно, что модуль силы F будет наименьшим, когда

ее направление образует прямой угол с направлением Q , т. е. угол $\alpha + \varphi$ с горизонтом или, другими словами, угол $\varphi = \arctg \mu$ со склоном горы.

Из рис. 3.3 видно, что это решение имеет смысл, только если $\alpha + \arctg \mu < \pi/2$. Обычно коэффициент трения невелик, и это условие не выполняется только при углах α , близких к $\pi/2$. Значит, решение, выражаемое формулой (10), может оказаться несправедливым только при подъеме на очень крутую гору.

В заключение предлагаем подумать над вопросом, почему передние колеса деревенской телеги, к оси которой прикрепляются оглобли, как правило, меньше задних. ▲

4. Доски на наклонной плоскости. На наклонной плоскости, составляющей угол α с горизонтом, лежат две доски, одна на другой (рис. 4.1). Можно ли подобрать такие значения масс досок m_1 и m_2 , коэффициентов трения досок о плоскость μ_1 и друг о друга μ_2 , чтобы нижняя доска выскользнула из-под верхней? В начальный момент доски покоятся.



Рис. 4.1. Доски на наклонной плоскости

△ На первый взгляд это самая обычная задача. Следует рассмотреть все действующие на доски силы и, пользуясь законами Ньютона, составить уравнения движения. Решив их, найдем ускорения a_1 и a_2 , и для ответа на поставленный вопрос останется только выяснить, при каких условиях ускорение нижней доски a_1 больше ускорения верхней a_2 . Однако, попытавшись выполнить эту программу, мы сразу столкнемся с трудностью. Для решения уравнений нужно знать, как направлены все действующие силы. Но как направлены силы трения досок друг о друга? Это зависит от их относительной скорости, т. е. от того, какая из досок соскальзывает с большим ускорением. Получается заколдованный круг: чтобы найти ускорения, надо знать направления сил, а чтобы найти направления сил, требуется знать, какое из ускорений больше. Такое положение характерно для многих задач, где учитывается трение. Конечно, можно последовательно перебирать все мыслимые варианты и исключать те из них, которые приводят к нелепому результату. Но можно найти иной подход, чтобы подобных проблем не возникало.

В данной задаче нам нужно только выяснить, возможно ли движение нижней доски с бóльшим ускорением. Предположим, что это возможно, т. е. что мы подобрали такие значения масс и коэффициентов трения, при которых $a_1 > a_2$. Тогда направление всех сил определяется однозначно и указано на рис. 4.2, где F — сила трения нижней доски о наклонную плоскость, $F_1 = -F_2$ — силы трения

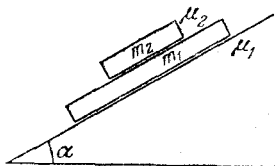

Рис. 4.2. Действующие силы при условии, что нижняя доска выскользывает из-под верхней

досок друг о друга, N — нормальная сила реакции наклонной плоскости, $N_1 = -N_2$ — силы давления досок друг на друга. Составляя уравнения движения досок и проецируя их на направление вдоль наклонной плоскости, получаем

$$m_1 g \sin \alpha - F - F_1 = m_1 a_1, \quad m_2 g \sin \alpha + F_1 = m_2 a_2.$$

Из этих уравнений сразу видно, что при любых массах и коэффициентах трения

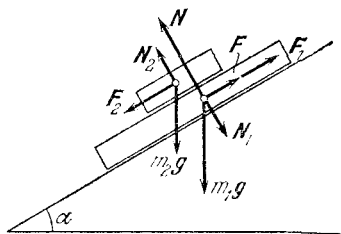
$$a_1 < g \sin \alpha, \quad a_2 > g \sin \alpha,$$

т. е. $a_1 < a_2$. Мы получили противоречие: при предположении, что $a_1 > a_2$, из уравнений динамики следует, что $a_1 < a_2$. Так как уравнения динамики безусловно справедливы, полученное противоречие означает, что предположение о возможности движения нижней доски с бóльшим ускорением ошибочно. ▲

5. Бусинка на вращающемся стержне. На гладкий стержень, расположенный под углом α к вертикали, насажена бусинка (рис. 5.1). Стержень вращается с угловой скоростью ω вокруг вертикальной оси. Описать движение бусинки по стержню. Трением пренебречь.

△ Может ли бусинка покоиться относительно стержня? Предположим, что может. Это значит, что существует такая точка стержня (на расстоянии r от оси вращения — см. рис. 5.1), находясь в которой бусинка относительно стержня покоится, т. е. действующие на нее сила тяжести mg и сила реакции стержня N сообщают ей ускорение a , равное

центростремительному ускорению этой точки стержня. Из рисунка видно, что

$$mg \operatorname{ctg} \alpha = ma, \quad (1)$$

откуда следует (так как $a = \omega^2 r$), что $r = (g/\omega^2) \operatorname{ctg} \alpha$. Помещенная в эту точку бусинка покоится относительно стержня. Таким образом, положение равновесия бусинки на вращающемся стержне существует.



Рис. 5.1. Силы, действующие на неподвижную относительно стержня бусинку



Рис. 5.2. Чтобы удержать бусинку в смещенном вверх положении, нужна сила F , действующая вниз вдоль стержня

Будет ли равновесие устойчивым? Другими словами, как будет вести себя бусинка, если по какой-либо причине она немного сместится из этого положения? Для выяснения этого вопроса поступим следующим образом: сместим бусинку немного вверх по стержню и выясним, при каком условии бусинка будет в равновесии и в этой новой точке. Только двумя силами mg и N здесь не обойтись, поскольку при наличии только этих двух сил положение равновесия определяется однозначно формулой (1). Нужна третья сила. Такой силой могла бы быть сила трения бусинки о стержень. Выясним, в какую сторону она должна быть направлена (рис. 5.2). Модуль и направление силы тяжести не изменились, направление нормальной силы реакции стержня N также не изменилось. Поскольку $ma' > ma$, необходимо, чтобы сила трения была направлена вниз по стержню. Но по условию задачи этой силы нет, поэтому бусинка будет скользить вверх по стержню. Аналогичными рассуждениями можно показать, что при небольшом смещении бусинки вниз она будет скользить вниз, т. е.

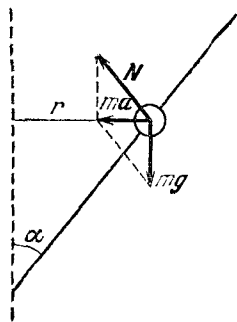
удаляться от положения равновесия. Таким образом, положение равновесия бусинки на вращающемся стержне будет неустойчивым.

Каким будет поведение бусинки при наличии трения? Поскольку сила трения покоя может изменяться от нуля до некоторого максимального значения, из предыдущих рассуждений ясно, что должен существовать целый участок на стержне, в любой точке которого бусинка будет покоиться относительно стержня. Предлагаем вам самостоятельно найти положение границ этого участка при известном коэффициенте трения. Если у вас возникнут затруднения, рекомендуем ознакомиться с задачей 7 «Брусок на наклонной плоскости». ▲

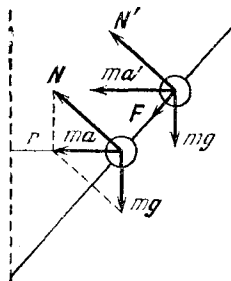
6. Монета на горизонтальной подставке. Подставка с лежащей на ней монетой движется поступательно в горизонтальной плоскости по окружности радиусом r с угловой скоростью ω . Коэффициент трения монеты о подставку равен μ . Каким будет установившееся движение монеты?

△ Из соображений симметрии ясно, что установившееся движение монеты происходит по окружности с той же угловой скоростью ω . Действительно, в горизонтальной плоскости отсутствуют какие-либо физически выделенные направления. Поэтому, какими бы ни были начальные условия, при установившемся движении траектория монеты будет представлять собой окружность в инерциальной лабораторной системе отсчета. От начальных условий зависит только положение центра этой окружности. Любая другая мыслимая траектория таким свойством — отсутствием выделенных направлений — не обладает. Соображения симметрии позволяют сделать вывод, что и относительно подставки монета, если она проскальзывает, тоже движется по окружности. Теперь, когда мы представляем себе характер движения монеты в целом, остается только установить количественные соотношения между его характеристиками, в частности выразить радиусы окружностей, вычерчиваемых монетой в той и другой системах отсчета, через приведенные в условии данные.

В горизонтальной плоскости на монету действует только сила трения со стороны подставки. Рассмотрим сначала случай, когда монета движется вместе с подставкой. Так как при поступательном движении подставки все ее точки движутся по одинаковым окружностям радиуса r , то и

монета движется по такой же окружности с ускорением $\omega^2 r$, направленным к ее центру. Так как это ускорение сообщается монете силой трения покоя, которая не может превышать значения μmg , то установившееся движение монеты будет происходить вместе с подставкой при условии $\omega^2 r \leq \mu g$, т. е. при $\omega^2 r / \mu g \leq 1$.

При значениях этого безразмерного параметра $\omega^2 r / \mu g > 1$ (т. е. при большей угловой скорости ω , или большем радиусе r , или меньшем коэффициенте трения μ) монета будет проскальзывать относительно подставки. В этом

Рис. 6.1. Взаимное расположение векторов скоростей V монеты и u подставки

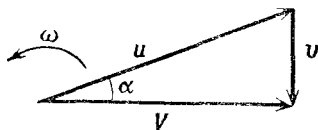

случае центростремительное ускорение монете сообщает сила трения скольжения, направленная в сторону, противоположную вектору v скорости монеты относительно подставки. При движении по окружности сила перпендикулярна скорости V монеты в инерциальной системе отсчета. Поэтому векторы V и v взаимно перпендикулярны. Скорость V монеты в лабораторной системе отсчета представляет собой векторную сумму скорости монеты v относительно подставки и скорости u той точки подставки, в которой в данный момент находится монета (хотя, разумеется, скорости всех точек подставки одинаковы при ее поступательном движении):

$$V = v + u. \quad (1)$$

Соотношение (1) графически проиллюстрировано на рис. 6.1, где учтена указанная ортогональность векторов V и v . Из этого рисунка видно, что при проскальзывании монеты ее скорость V в лабораторной системе всегда меньше скорости подставки $u = \omega r$. По условию вектор u поворачивается с угловой скоростью ω , поэтому и весь треугольник скоростей на рис. 6.1 вращается как целое, так что взаимное расположение всех векторов остается неизменным. Это означает, что угол α между векторами u и v фактически характеризует отставание по фазе вектора V скорости монеты от вектора u скорости подставки.

Для определения радиуса R круговой траектории монеты в лабораторной системе отсчета воспользуемся вторым законом Ньютона, т. е. приравняем силу трения сколь-

жения μmg произведению массы m монеты на ускорение $\omega^2 R$: $\mu g = \omega^2 R$. Отсюда

$$R = \mu g / \omega^2, \quad \omega^2 r / \mu g \geq 1. \quad (2)$$

Интересно отметить, что при проскальзывании монеты радиус R траектории движения монеты не зависит от радиуса r окружностей, по которым движутся точки подставки. Однако радиус R , как видно из (2), не превосходит r и становится равным ему только при предельном значении параметра $\omega^2 r / \mu g = 1$, когда проскальзывание прекращается.

Не представляет труда найти и радиус ρ окружности, по которой монета движется относительно подставки. Все фигурирующие в формуле (1) скорости связаны с радиусами соответствующих окружностей соотношениями

$$V = \omega R, \quad v = \omega r, \quad u = \omega \rho. \quad (3)$$

Поскольку треугольник скоростей на рис. 6.1 прямоугольный, то с помощью теоремы Пифагора и соотношений (3) получаем

$$r^2 = \rho^2 + R^2, \quad \text{откуда} \quad \rho = \sqrt{r^2 - R^2}. \quad (4)$$

Подставляя сюда найденное значение R из (2), находим

$$\rho = r \sqrt{1 - (\mu g / \omega^2 r)^2}, \quad \omega^2 r / \mu g \geq 1. \quad (5)$$

Видно, что радиус ρ следа, который монета вычерчивает на подставке, также меньше радиуса r траектории движения подставки.



Рис. 6.2. Траектория движения монеты и ее след на подставке

Соотношение между ρ и R может быть различным. При «быстром» движении, когда $\omega^2 r / \mu g \gg 1$, монета в инерциальной лабораторной системе отсчета практически стоит на месте ($R \ll r$), а подставка под ней описывает окружности радиуса r , так что $\rho \approx r$. При медленном движении подставки, когда $\omega^2 r / \mu g \geq 1$, монета почти не отстает от подставки, описывая в лабораторной системе отсчета окружности почти такого же радиуса ($R \approx r$), так что $\rho \approx 0$.

На рис. 6.2 показаны траектория движения монеты в лабораторной системе отсчета (окружность радиуса R)

и след, который монета вычерчивает на подставке (окружность радиуса ρ) для случая, когда $R > \rho$. Если монета в лабораторной системе отсчета движется по окружности против часовой стрелки, то относительно подставки ее движение происходит по часовой стрелке.

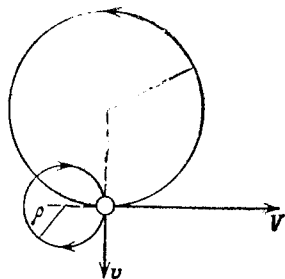
Представляет интерес рассмотреть фазовый сдвиг α между движением подставки и монеты в рассматриваемых предельных случаях быстрого и медленного движения подставки. Прodelайте это самостоятельно, учитывая, что, как следует из рис. 6.1, $\cos \alpha = V/u = R/r$. ▲

7. Брусок на наклонной плоскости. Наклонная плоскость, составляющая угол α с горизонтом, движется горизонтально с ускорением a в направлении, указанном на рис. 7.1. Как будет двигаться лежащий на ней брусок,

Рис. 7.1. Наклонная плоскость движется с заданным ускорением a

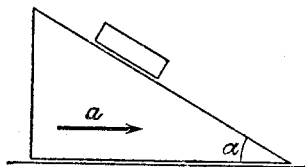

если коэффициент трения бруска о наклонную плоскость равен μ ?

△ Рассмотрим сначала простейший частный случай, когда плоскость покоится или движется равномерно ($a=0$). При этом поведение бруска исследуется очень просто. Если $\mu \geq \operatorname{tg} \alpha$, брусок покоится на наклонной плоскости, при $\mu < \operatorname{tg} \alpha$ брусок ускоренно соскальзывает вниз.

Выясним теперь, при каком условии брусок будет неподвижно лежать на наклонной плоскости при ее ускоренном движении. Очевидно, что ускорение бруска при этом должно совпадать с ускорением плоскости. Для этого необходимо, чтобы векторная сумма всех сил, действующих на брусок, была равна произведению его массы на ускорение a . На брусок действуют сила тяжести mg , сила реакции наклонной плоскости N и сила трения покоя F . Напомним, что сила трения покоя может изменяться от нуля до максимального значения, равного μN . Направлена она может быть как вверх, так и вниз вдоль наклонной плоскости. Если ускорение плоскости a_0 таково, что $mg + N = ma_0$, то сила трения отсутствует: $F=0$ (рис. 7.2a). Это, конечно, не значит, что доска вдруг стала гладкой! Просто при $a=a_0$ относительная скорость бруска и поверхности

равна нулю и в отсутствие силы трения, и поэтому сила трения не возникает. Из рис. 7.2а видно, что $a_0 = g \operatorname{tg} \alpha$.

Если ускорение наклонной плоскости a немного меньше a_0 , то в отсутствие трения, т. е. при $\mu = 0$, брусок соскальзывает бы вниз; при $\mu \neq 0$ возникает сила трения, направленная вверх вдоль наклонной плоскости, и брусок остается неподвижным. Но поскольку сила трения покоя не



Рис. 7.2. Силы, действующие на брусок, при разных ускорениях наклонной плоскости

может превышать μN , то при достаточно малом ускорении плоскости, меньшем некоторого значения a_1 , брусок будет соскальзывать вниз. Это значение ускорения a_1 находится из условия, что сила трения F равна своему максимальному значению μN и направлена вверх по наклонной плоскости (рис. 7.2б). Составим уравнение движения бруска $mg + N + F = ma_1$ и спроецируем его на направления вдоль наклонной плоскости и по нормали к ней:

$$\begin{aligned} mg \sin \alpha - \mu N &= ma_1 \cos \alpha, \\ N - mg \cos \alpha &= ma_1 \sin \alpha. \end{aligned} \quad (1)$$

Исключая N , находим

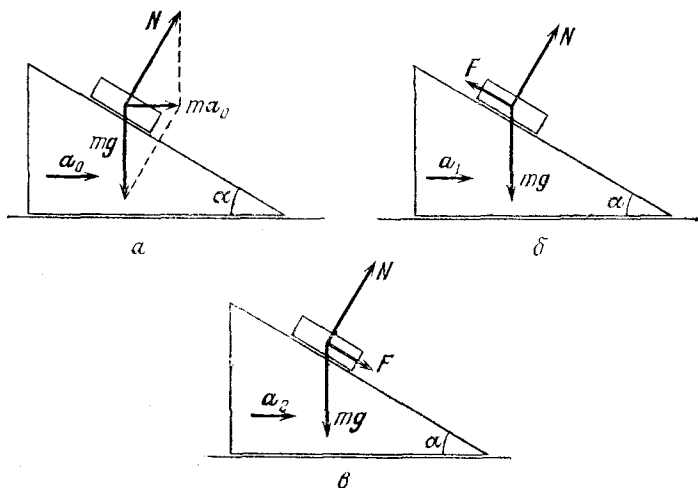
$$a_1 = g \frac{\sin \alpha - \mu \cos \alpha}{\cos \alpha + \mu \sin \alpha}. \quad (2)$$

Итак, если ускорение плоскости $a < a_1$, брусок соскальзывает вниз.

Заметим, что при $\mu > \operatorname{ctg} \alpha$ ускорение a_1 оказывается отрицательным. Какой в этом смысл? Напомним, что при $\mu \geq \operatorname{ctg} \alpha$ брусок не будет соскальзывать и при $a=0$ (наклонная плоскость неподвижна или движется равномерно). Брусок не будет соскальзывать и при $a < 0$, когда ускорение плоскости направлено влево, до тех пор, пока модуль ускорения не превзойдет $|a_1|$. Действительно, уравнения (1) справедливы и тогда, когда ускорение a_1 направлено влево, если под a_1 понимать его проекцию на горизонтальное направление.

Таким образом, мы нашли условие соскальзывания бруска при любых μ и α :

$$a < g \frac{\sin \alpha - \mu \cos \alpha}{\cos \alpha + \mu \sin \alpha}.$$

Пусть теперь ускорение плоскости a немного больше a_0 . Тогда при $\mu=0$ брусок перемещался бы вверх вдоль плоскости; при $\mu \neq 0$ возникает сила трения покоя, направленная вниз вдоль плоскости, и брусок останется неподвижным на плоскости. С ростом a увеличивается и сила трения, и когда ускорение становится таким, что сила трения F достигает своего максимального значения μN , брусок начинает скользить вверх. Выясним, при каком ускорении плоскости a_2 сила трения становится равной μN (рис. 7.2в). Составляя, как и раньше, уравнение движения бруска $mg + N + F = ma_2$ и проецируя его на те же направления:

$mg \sin \alpha + \mu N = ma_2 \cos \alpha$, $N - mg \cos \alpha = ma_2 \sin \alpha$,
находим

$$a_2 = g \frac{\sin \alpha + \mu \cos \alpha}{\cos \alpha - \mu \sin \alpha}.$$

Итак, если ускорение плоскости $a > a_2$, брусок скользит вверх. Заметим, что a_2 при $\mu = \operatorname{ctg} \alpha$ обращается в бесконечность. Это означает, что при $\mu \geq \operatorname{ctg} \alpha$ брусок не будет скользить вверх ни при каком ускорении плоскости.

Собирая вместе полученные результаты, можно записать условие неподвижности бруска на наклонной плоскости:

$$g \frac{\sin \alpha - \mu \cos \alpha}{\cos \alpha + \mu \sin \alpha} \leq a \leq \begin{cases} g \frac{\sin \alpha + \mu \cos \alpha}{\cos \alpha - \mu \sin \alpha}, & \mu < \operatorname{ctg} \alpha; \\ \infty, & \mu \geq \operatorname{ctg} \alpha. \quad \blacktriangle \end{cases}$$

8. Брусок на подвижном клине. На верхнюю часть клина массы M , который может без трения перемещаться

по горизонтальной поверхности (рис. 8.1), кладут брусок массы m и отпускают без начального толчка. Какую горизонтальную скорость приобретает клин к тому моменту, когда брусок соскользнет до конца? Какой угол с горизонтом составляет вектор скорости бруска \mathbf{v} , если угол при основании клина равен α ? Высота клина равна h . Трением между бруском и поверхностью клина пренебречь.



Рис. 8.1. В начальный момент брусок и клин неподвижны

△ Проще всего ответить на поставленные вопросы, используя законы сохранения импульса и энергии. Однако в данном случае одних законов сохранения недостаточно. Необходимо еще использовать кинематическую связь между скоростями клина и бруска, выражающую условие того, что движение бруска происходит именно по поверхности клина.

Обозначим горизонтальную и вертикальную составляющие скорости бруска относительно земли через v_x и v_y , а

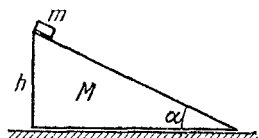

Рис. 8.2. Скорость бруска относительно клина направлена вдоль поверхности клина



Рис. 8.3. Вектор скорости \mathbf{v} и траектория бруска (пунктир) относительно земли

скорость клина в этот же момент времени через $-V$. Поскольку при соскальзывании бруска клин движется влево, то горизонтальная составляющая скорости бруска относительно клина равна $v_x + V$ (рис. 8.2). Полная скорость бруска относительно клина должна быть направлена вдоль его поверхности, поэтому с помощью рис. 8.2 сразу находим

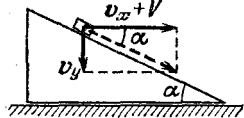
$$v_y = (v_x + V) \operatorname{tg} \alpha. \quad (1)$$

Это и есть искомое кинематическое соотношение.

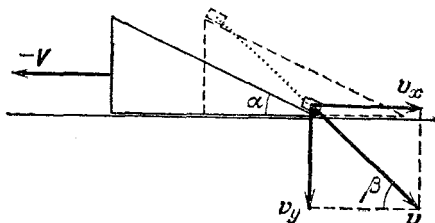
Вектор скорости бруска относительно земли \mathbf{v} образует угол β с горизонтом, тангенс которого равен отношению v_y/v_x (рис. 8.3). Поэтому с помощью соотношения (1) имеем

$$\operatorname{tg} \beta = v_y/v_x = (1 + V/v_x) \operatorname{tg} \alpha. \quad (2)$$

Величины v_x и V можно связать с помощью условия сохранения горизонтальной составляющей импульса системы, которое выражает тот факт, что центр масс системы не перемещается в горизонтальном направлении:

$$mv_x = MV. \quad (3)$$

Соотношение (3) позволяет переписать формулу (2) для $\operatorname{tg} \beta$ в виде

$$\operatorname{tg} \beta = (1 + m/M) \operatorname{tg} \alpha. \quad (4)$$

На рис. 8.3 пунктиром показана траектория бруска относительно земли. Если масса бруска много меньше массы клина, т. е. $m/M \ll 1$, то из формулы (4) получаем $\beta \approx \alpha$. Так и должно быть, ибо в этом предельном случае клин практически не приходит в движение. В другом предельном случае $m/M \gg 1$ угол $\beta \approx \pi/2$: легкий клин выскальзывает из-под тяжелого бруска, который падает практически отвесно.

Осталось найти только горизонтальную скорость клина в момент, когда брусок соскользнет до его основания. Это можно сделать, если воспользоваться еще и законом сохранения механической энергии. Поскольку трение отсутствует, первоначальная потенциальная энергия бруска целиком превращается в кинетическую энергию бруска и клина:

$$mgh = \frac{m(v_x^2 + v_y^2)}{2} + \frac{MV^2}{2}. \quad (5)$$

Подставляя в это уравнение сначала v_y из выражения (1), а затем v_x из закона сохранения импульса (3), находим

$$V^2 = \frac{2gh}{(M/m)^2 + (1 + M/m)^2 \operatorname{tg}^2 \alpha + M/m}. \quad (6)$$

Рассмотрите сами получающиеся из формулы (6) выражения в предельных случаях $m/M \ll 1$ и $m/M \gg 1$ и объясните результаты. ▲

9. Шарики на длинной нити. На очень длинной нити подвешен шарик массы m_1 , к которому на нити длиной l

подвешен шарик массы m_2 (рис. 9.1). Какую начальную скорость v_0 в горизонтальном направлении нужно сообщить нижнему шару, чтобы соединяющая шары нить отклонилась до горизонтального положения?

△ Какое значение имеет то обстоятельство, что верхний шарик подвешен на очень длинной нити? Это значит,

что он движется практически по горизонтальной прямой, а сама длинная нить остается вертикальной. Если это осознать, то дальнейшее решение не должно вызывать принципиальных затруднений. Все действующие на систему внешние силы — сила натяжения верхней нити и силы тяжести, действующие на шары, — направлены по вертикали, поэтому горизонтальная составляющая полного импульса системы сохраняется. В тот момент, когда шары окажутся на одинаковой высоте, горизонтальная составляющая v_r скорости второго шарика будет равна скорости первого шарика. Это следует из нерастяжимости соединяющей их нити. Поэтому сохранение горизонтальной составляющей



Рис. 9.1. Начальное положение нити с шариками

импульса системы можно записать в виде

$$m_2 v_0 = (m_1 + m_2) v_r. \quad (1)$$

Обозначив вертикальную составляющую скорости нижнего шарика через v_B , запишем также уравнение закона сохранения механической энергии:

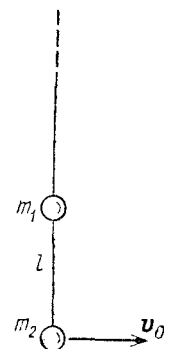
$$\frac{m_2 v_0^2}{2} = \frac{(m_1 + m_2) v_r^2}{2} + \frac{m_2 v_B^2}{2} + m_2 g l. \quad (2)$$

Из уравнения (2) видно, что минимальное значение скорости v_0 соответствует случаю, когда вертикальная составляющая v_B в интересующий нас момент обращается в нуль: $v_B = 0$. Подставляя в (2)

$$v_r = v_0 m_2 / (m_1 + m_2)$$

из (1), получаем

$$v_{0 \min} = \sqrt{2gl(1 + m_2/m_1)}. \quad (3)$$

Если нижний шарик гораздо легче верхнего, т. е. $m_2 \ll m_1$, верхний шарик остается практически неподвижным. В этом предельном случае формула (3) дает правильное

значение начальной скорости $v_{0 \min} = \sqrt{2gl}$, очевидное и из элементарных соображений. Если же $m_1 \ll m_2$, то наличие легкого шарика m_1 практически никак не сказывается на движении нити с тяжелым шариком m_2 (система как бы «не замечает» присутствия легкого шарика). При этом соединяющая шарики нить займет горизонтальное положение лишь тогда, когда вся длинная нить отклонится до горизонтали, т. е. при $v_{0 \min} = \sqrt{2gL}$, где L — суммарная длина обеих нитей. Ясно, что формула (3) в этом случае неприменима, так как она получена в предположении, что верхняя нить все время остается вертикальной. ▲

10. Пуля пробивает шар. Горизонтально летящая пуля массы m насквозь пробивает первоначально покоившийся шар массы M и вылетает из него со скоростью, вдвое меньшей первоначальной. Какая доля кинетической энергии пули превратилась во внутреннюю энергию?

△ Обозначим скорость пули до столкновения с шаром через v , а приобретаемую шаром скорость через V . По условию скорость пули на вылете из шара равна $v/2$, поэтому уравнение закона сохранения импульса в проекции на горизонтальное направление принимает вид

$$mv = MV + mv/2. \quad (1)$$

Из этого уравнения сразу можно получить приобретаемую шаром скорость V :

$$V = mv/2M. \quad (2)$$

Приращение внутренней энергии, т. е. выделяющееся при неупругом взаимодействии пули с шаром количество теплоты Q , можно найти с помощью закона сохранения энергии:

$$\frac{mv^2}{2} = \frac{MV^2}{2} + \frac{m(v/2)^2}{2} + Q. \quad (3)$$

Подставляя сюда V из (2), находим

$$Q = \frac{mv^2}{8} \left(3 - \frac{m}{M} \right). \quad (4)$$

Так как начальная кинетическая энергия пули $E_0 = mv^2/2$, то для искомого отношения Q/E_0 из (4) получаем

$$\frac{Q}{E_0} = \frac{1}{4} \left(3 - \frac{m}{M} \right). \quad (5)$$

Но можно ли считать, что полученная формула дает ответ на поставленный вопрос? Она выражает искомую величину через приведенные в условии данные, но ставить точку рано, полученный результат нужно еще исследовать. Очевидно, что отношение Q/E_0 должно быть положительным, поэтому напрашивается вывод, что формула (5) применима при $m/M < 3$. Пусть, например, отношение $m/M = 2$. Тогда формула (5) дает для Q/E_0 значение $1/4$. Казалось бы, все в порядке, поскольку Q/E_0 получилось положительным и меньшим единицы. И тем не менее этот результат не имеет смысла при приведенных в условии задачи данных. Действительно, посмотрим на формулу (2). Из нее следует, что при $m/M = 2$ скорость $V = v$: пробитый пулей насквозь шар летит со скоростью, вдвое превышающей скорость пули $v/2$! Получилась явная физическая бессмыслица. Уже в процессе решения после получения формулы (2) следовало бы обратить внимание на то, что, пробив шар насквозь, пуля может иметь скорость $v/2$ только при выполнении условия $v/2 > V$, т. е. при

$$m/M < 1. \quad (6)$$

Только в совокупности с условием (6) формула (5) дает ответ на поставленный в данной задаче вопрос. Теперь ясно, что в зависимости от отношения масс m/M во внутреннюю энергию может превратиться от половины (при $m \rightarrow M$) до трех четвертей (при $m \rightarrow 0$) первоначальной кинетической энергии.

Теперь подумаем о том, имеет ли какой-нибудь смысл формула (5) при $1 \leq m/M \leq 3$. Если $m = M$, то из формулы (2) следует, что $V = v/2$, т. е. шар и пуля имеют одинаковую скорость. Столкнувшиеся тела летят вместе, т. е. пуля застревает в шаре. В этом случае говорят об абсолютно неупругом ударе. Конечно, не следует думать, что абсолютно неупругий удар возможен только при $m = M$: здесь так получилось, потому что в условии задана конечная скорость, равная $v/2$. Если же выполняется строгое неравенство $1 < m/M < 3$, то после столкновения шар летит впереди пули со скоростью V , определяемой формулой (2): $v/2 < V < 3v/2$. При таком неупругом ударе во внутреннюю энергию переходит до половины первоначальной кинетической энергии. Наконец, если $m/M = 3$, то, как видно из (4), $Q = 0$, т. е. тепло вообще не выделяется: при ударе сохраняется механическая энергия. Это случай абсолютно упругого удара. ▲

11. Выскальзывающая доска. На конце доски длины L и массы M находится маленький брусок массы m (рис. 11.1). Доска может скользить без трения по горизонтальной плоскости. Коэффициент трения скольжения бруска о поверхность доски равен μ . Какую горизонтальную скорость v_0 нужно толчком сообщить доске, чтобы она выскользнула из-под бруска?

△ При сообщении доске горизонтальной скорости v_0 резким толчком или ударом брусок не получает начальной скорости относительно земли, так как действующая на него со стороны доски сила трения не может превосходить μmg и за короткое время удара не может сообщить бруску заметного импульса. После толчка в системе отсчета, связанной с землей, брусок движется равноускоренно, а доска — равнозамедленно.



Рис. 11.1. Доска мгновенно получает начальную скорость v_0

Если начальная скорость доски v_0 невелика, то может наступить такой момент, когда скорости доски и бруска примут одинаковое значение. В этот момент проскальзывание прекращается, дальше оба тела движутся равномерно с одинаковой скоростью v как одно тело, и доска, разумеется, уже не выскользнет из-под бруска. Если же начальная скорость доски достаточно велика, то скорости доски и бруска могут не успеть сравняться за то время, пока брусок проскользит вдоль всей доски. В этом случае доска выскользнет из-под бруска.

Обозначим расстояние, пройденное бруском по доске до момента превращения проскальзывания, через s . Очевидно, что при выполнении неравенства $s < L$ доска не выскальзывает из-под бруска. Если это неравенство не выполняется, то доска выскользнет из-под бруска.

Эта задача служит наглядным примером того, насколько проще и быстрее может приводить к ответу использование законов сохранения по сравнению с непосредственным применением законов динамики. Оказывается, что достаточно выписать два уравнения, соответствующих законам сохранения импульса и энергии, чтобы немедленно получить ответ.

Поскольку по условию между доской и плоскостью трение отсутствует, то направленный горизонтально полный импульс системы остается без изменения. Так как после прекращения проскальзывания оба тела движутся с

одинаковой скоростью v , то

$$Mv_0 = (M + m)v. \quad (1)$$

Для применения закона сохранения энергии нужно прежде всего подсчитать работу сил трения, действующих между бруском и доской. Эти силы равны по модулю и противоположно направлены. Сила трения, действующая на брусок, разгоняет его, увеличивая его кинетическую энергию. Работа этой силы положительна. Сила трения,



Рис. 11.2. Перемещение доски s_1 больше перемещения бруска s_2 на величину s

действующая на доску, тормозит ее; работа этой силы отрицательна. Очевидно, что относительно земли точка приложения силы трения, действующей на доску, совершает перемещение s_1 , которое больше перемещения точки приложения второй силы трения s_2 на величину s (рис. 11.2). Поэтому суммарная работа сил трения отрицательна и равна $-\mu mgs$.

Таким образом, уравнение закона сохранения энергии записывается в виде

$$\frac{(M + m)v^2}{2} - \frac{Mv_0^2}{2} = -\mu mgs. \quad (2)$$

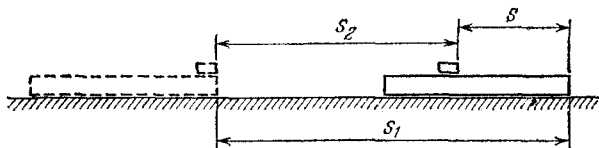
Выражая v из уравнения (1) и подставляя в (2), находим

$$s = \frac{1}{2} \frac{M}{m + M} \frac{v_0^2}{\mu g}. \quad (3)$$

Если вычисленное по формуле (3) значение s окажется больше L , то это и будет означать, что при такой начальной скорости доски v_0 она выскользнет из-под бруска. Отсюда находим необходимое для этого значение v_0 :

$$v_0 > \sqrt{2\mu gL(1 + m/M)}. \quad (4)$$

Длиннее оказалось бы решение, основанное на непосредственном применении законов Ньютона. При таком решении прежде всего, определив ускорения тел, пришлось бы написать уравнения, выражающие зависимость от вре-

мени скоростей доски и бруска относительно земли. Это дало бы возможность найти момент времени, в который эти скорости окажутся одинаковыми. После этого, написав уравнения, выражающие зависимость положений доски s_1 и бруска s_2 от времени (рис. 11.2), можно найти то расстояние s , на которое переместится брусок относительно доски к моменту прекращения проскальзывания. Прodelайте сами указанные выкладки и убедитесь, что они приводят к тому же самому результату (3). ▲

12. Шарик на стержне. Невесомый стержень с шариком на верхнем конце начинает падать из вертикального положения без начальной скорости (рис. 12.1). Нижний конец стержня упирается в уступ. Какой угол с вертикалью будет составлять скорость шарика в момент удара о горизонтальную плоскость?

△ Не странно ли, что в условиях отсутствуют какие бы то ни было количественные данные, такие как длина стержня и масса шарика? Для начала проанализируем задачу с точки зрения размерности. Найти нужно угол, т. е. величину безразмерную. Если бы искомый угол зависел от линейных размеров, то только от безразмерного отношения двух длин. Однако рассматриваемая система характеризуется лишь одним таким параметром — длиной стержня. Поэтому искомый угол не может зависеть от длины стержня. По тем же соображениям он не зависит и от массы шарика. Не может он зависеть и от ускорения свободного падения g , ибо размерность g содержит время. Таким образом, результат не зависит от силы тяжести, хотя в отсутствие силы тяжести стержень вообще не падал бы. Ответ должен выражаться числом, которое не зависит от того, производится ли такой опыт на Земле, Луне или любой другой планете.

На идеально гладкой поверхности шарик из неустойчивого положения равновесия падал бы вертикально вниз, а конец стержня скользил бы по поверхности. Уступ препятствует скольжению стержня влево. Если нижний конец начнет двигаться вправо, то шарик будет падать вертикально вниз, т. е. скорость его направлена по вертикали.

Интереснее случай, когда стержень начинает падать вправо. Шарик движется по дуге окружности до тех пор,



Рис. 12.1. Начальное положение стержня

пока действующая на него сила реакции стержня не обратится в нуль. Дальнейшее движение до удара о горизонтальную плоскость происходит по параболе, так как на шарик действует только сила тяжести.

Найдем сначала угол α , который стержень образует с вертикалью в тот момент, когда сила реакции стержня обращается в нуль. Запишем уравнение второго закона Ньютона в проекциях на направление к центру окружности (рис. 12.2):

$$mv_1^2/l = mg \cos \alpha \quad (1)$$

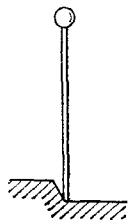
(l — длина стержня). Входящую в (1) скорость шарика v_1 можно выразить через угол α с помощью закона сохранения энергии:

$$mgl(1 - \cos \alpha) = mv_1^2/2. \quad (2)$$

Рис. 12.2. Падающий стержень

Подставляя v_1^2 из (2) в (1), получим уравнение для определения α , которое дает $\cos \alpha = 2/3$. Таким образом, свободное движение шарика начинается на высоте $2l/3$ со скоростью $v_1 = \sqrt{2gl/3}$. Горизонтальная проекция скорости шарика

$$v_r = v_1 \cos \alpha = (2/3)\sqrt{2gl/3} \quad (3)$$

в дальнейшем остается неизменной.

Рассмотрим теперь момент удара шарика о горизонтальную плоскость. Модуль скорости v в этот момент будет таким же, как при свободном падении с высоты l : $v = \sqrt{2gl}$. Направление скорости проще всего найти, выражая синус угла φ , образуемого вектором скорости v с вертикалью (рис. 12.2), как отношение v_r/v :

$$\sin \varphi = v_r/v = 2/3\sqrt{3} = 0,385, \quad \text{откуда } \alpha = 22^\circ 40'.$$

Если бы требовалось определить не только угол φ , но еще и скорость или место падения шарика на плоскость, то было бы необходимо задать длину стержня l . Отметим, что разобранный случай имеет много общего с широко известной задачей о соскальзывании шайбы с полусферы или полуцилиндра. ▲

13. Мертвая петля. Небольшое тело скользит без трения по наклонному желобу, который затем переходит в круговую «мертвую петлю» радиуса R (рис. 13.1). С какой минимальной высоты h должно спускаться тело без начальной скорости, чтобы оно не оторвалось от желоба?



Рис. 13.1. «Мертвая петля»



Рис. 13.2. «Мертвая петля» с вырезом

Какова должна быть начальная высота для того, чтобы тело смогло преодолеть «мертвую петлю» с симметрично вырезанной верхней частью (рис. 13.2)?

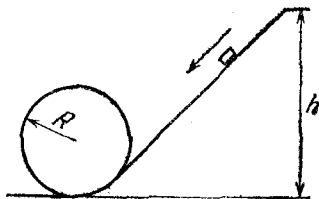
△ Движение тела под действием одной лишь силы тяжести, как известно, происходит по параболической траектории. Поэтому для движения по круговому желобу, расположенному в вертикальной плоскости, кроме силы тяжести на тело должны действовать и другие силы. В отсутствие трения такой силой может быть только сила реакции N желоба, направленная по нормали к его поверхности (рис. 13.3). Очевидно, что тело не отрывается от желоба, пока эта сила не равна нулю. Если происходит отрыв тела от желоба, то в точке отрыва сила N обращается в нуль. После отрыва от желоба движение тела происходит только под действием силы тяжести и тело движется по параболе.

Предположим, что тело, не отрываясь, движется по желобу, и вычислим силу реакции N желоба в произвольной точке, положение которой определяется углом α (рис. 13.3). Составим уравнение второго закона Ньютона для этой точки:

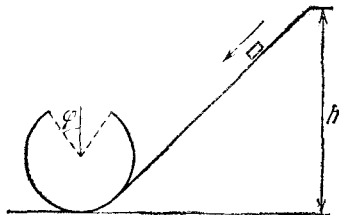

Рис. 13.3. Силы, действующие на тело

$$mg + N = ma. \quad (1)$$

Для нахождения модуля силы N спроецируем уравнение (1) на радиальное направление. Поскольку нормальная составляющая ускорения равна v^2/R , из уравнения (1) имеем

$$mg \cos \alpha + N = \frac{mv^2}{R}, \quad (2)$$

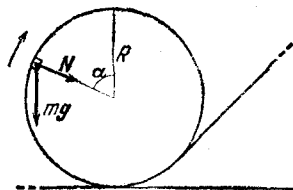
откуда

$$N = mg \left(\frac{v^2}{gR} - \cos \alpha \right). \quad (3)$$

В этом выражении скорость v тоже зависит от угла α , и ее нужно найти для определения N . Это можно сделать, используя проекцию уравнения (1) на касательное направление. Однако такой путь требует умения интегрировать. Поэтому для нахождения скорости удобнее использовать закон сохранения механической энергии.

Поскольку сила реакции желоба в любой точке перпендикулярна скорости тела и, следовательно, работы не совершает, полный запас механической энергии остается неизменным. В начальной точке тело обладает только потенциальной энергией, равной mgh . В рассматриваемой точке механическая энергия складывается из кинетической энергии $mv^2/2$ и потенциальной энергии $mgR(1 + \cos \alpha)$ (рис. 13.3). Поэтому

$$mgh = mv^2/2 + mgR(1 + \cos \alpha), \quad (4)$$

откуда

$$v^2 = 2gR(h/R - 1 - \cos \alpha). \quad (5)$$

Подставляя найденное значение скорости в формулу (3), находим силу реакции N :

$$N = mg \left(2 \frac{h}{R} - 2 - 3 \cos \alpha \right). \quad (6)$$

Из выражения (6) видно, что наибольшее значение сила N имеет в нижней точке желоба, которой соответствует $\alpha = \pi$, $\cos \alpha = -1$:

$$N_{\max} = mg(2h/R + 1). \quad (7)$$

Из (7) следует, что сила, с которой тело давит на желоб в нижней точке, больше, чем сила тяжести mg . Только в том случае, когда начальная высота h равна нулю (т. е. тело просто лежит в нижней точке желоба), оно давит на желоб с силой, равной mg .

Из выражения (6) также видно, что сила N монотонно убывает по мере подъема тела по желобу и достигает наи-

меньшего значения в высшей точке, которой соответствует $\alpha=0$, $\cos \alpha=1$:

$$N_{\min} = mg(2h/R - 5). \quad (8)$$

Если тело не отрывается от желоба в верхней точке, то оно не оторвется и ни в какой другой. Поэтому формула (8) позволяет найти ту минимальную начальную высоту h_{\min} , при которой тело совершает полный оборот, не отрываясь от желоба. Полагая в (8) $N_{\min}=0$, находим

$$h_{\min} = 5R/2. \quad (9)$$

Рассмотрим теперь движение тела по петле с вырезом. Для того чтобы тело могло совершить «мертвую петлю», в этом случае необходимо, чтобы, сорвавшись с края выреза

Рис. 13.4. В разрыве «петли» между точками A и B тело движется по параболе

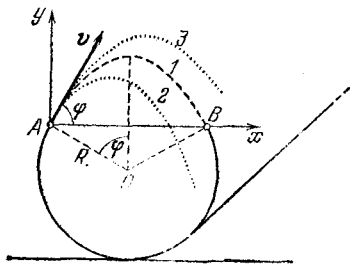

в точке A и пролетев часть пути по параболе под действием только силы тяжести, оно попало бы как раз на продолжение желоба в точку B (рис. 13.4). Движение после отрыва от желоба происходит по закону

$$\mathbf{r} = \mathbf{v}t + \mathbf{g}t^2/2, \quad (10)$$

если начало отсчета времени t и положения \mathbf{r} выбраны в момент отрыва и в точке отрыва. Так как в точке отрыва A скорость \mathbf{v} направлена по касательной к желобу, то, проецируя уравнение (10) на горизонтальное (x) и вертикальное (y) направления и требуя, чтобы траектория проходила через точку B (траектория 1 на рис. 13.4), получим

$$2R \sin \varphi = v \cos \varphi \cdot t, \quad 0 = v \sin \varphi \cdot t - gt^2/2. \quad (11)$$

Находя t из второго уравнения и подставляя в первое, получаем

$$v^2 = gR/\cos \varphi. \quad (12)$$

Именно такой скоростью должно обладать тело в момент отрыва, чтобы оно попало в точку B .

Теперь обратим внимание на то, что формула (12) была получена только из кинематических соображений при рассмотрении свободного полета тела от точки A к B . Поэтому необходимо проверить, что при такой скорости в точке A тело действительно сможет дойти до нее, двигаясь по желобу. Другими словами, нужно убедиться, что при такой скорости тело оказывает давление на желоб, т. е. вычисляемая по формуле (3) при $\alpha = \varphi$ сила N больше нуля. Подставляя v^2 из (12) в формулу (3), получаем

$$N = mg(1/\cos \varphi - \cos \varphi).$$

Это выражение неотрицательно при любых φ от 0 до $\pi/2$, которые только и представляют интерес. Скорость в точке A связана с искомой начальной высотой h соотношением (5), в котором, разумеется, угол α следует заменить на φ :

$$v^2 = 2gR(h/R - 1 - \cos \varphi). \quad (13)$$

Приравнявая правые части выражений (12) и (13), находим

$$h = R[1 + \cos \varphi + 1/(2 \cos \varphi)]. \quad (14)$$

Эта формула дает то значение начальной высоты h , при котором тело преодолет мертвую петлю с вырезом именно так, как нужно, — покинув желоб в точке A , вновь коснется его как раз в точке B . Касание желоба в точке B произойдет без удара, так как скорость тела при движении по параболе в этой точке будет направлена по касательной к желобу.

Если начальная высота будет меньше, чем значение, даваемое формулой (14), то, даже если тело дойдет по желобу до точки A , дальше оно полетит по параболе 2 на рис. 13.4 и ударится о желоб ниже точки B . Если же начальная высота будет больше, чем нужно, то тело вообще вылетит из желоба через разрез, двигаясь по параболе 3.

Исследуем зависимость необходимой начальной высоты h от угла φ , характеризующего вырез. Как видно из формулы (14), при $\varphi = 0$, т. е. при отсутствии выреза, $h = 5R/2$, что совпадает с минимальной начальной высотой (9), которая требуется для преодоления замкнутой петли. С увеличением угла φ начальная высота убывает, достигая минимума, равного $h = (1 + \sqrt{2})R$, при $\varphi = \pi/4$. Действительно, зависящие от φ слагаемые в формуле (14) $\cos \varphi + 1/(2 \cos \varphi)$ можно записать в виде

$$\frac{1}{\sqrt{2}} \left(x + \frac{1}{x} \right),$$

где через x обозначено $\sqrt{2} \cos \varphi$. Но $x+1/x$ имеет минимум, равный двум, при $x=1$, откуда и получаются приведенные значения минимальной высоты h и угла $\varphi=\pi/4$. При дальнейшем увеличении угла φ высота h монотонно возрастает и стремится к бесконечности при $\varphi \rightarrow \pi/2$ (рис. 13.5). При $\varphi=\pi/3$, как легко убедиться, высота h снова равна $5R/2$. Таким образом, если угол выреза меньше $\pi/3$, необходимая начальная высота меньше, чем при замкнутом желобе.

Интересно отметить, что высшая точка траектории l в разрезе желоба (рис. 13.4) при любых углах φ лежит выше продолжения окружности. Действительно, максимальная высота подъема тела после отрыва в точке A равна

$$v^2 \sin^2 \varphi / (2g),$$

что после подстановки v^2 из (12) дает

$$R \sin^2 \varphi / (2 \cos \varphi).$$

Поэтому высота этой точки траектории над центром окружности O , как видно из рис. 13.4, равна

$$H = R \cos \varphi + \frac{R}{2} \frac{\sin^2 \varphi}{\cos \varphi} = \frac{R}{2} \left(\cos \varphi + \frac{1}{\cos \varphi} \right).$$

Это выражение больше R при любых φ от 0 до $\pi/2$. \blacktriangle

14. Связанные шарики. Два одинаковых маленьких шарика, связанных нерастяжимой невесомой нитью длины l (рис. 14.1), лежат на гладкой горизонтальной поверхности. Одному из шариков сообщают скорость v_0 , направленную вертикально вверх. Какой должна быть начальная

Рис. 14.1. Одинаковые шарики связаны нерастяжимой нитью



Рис. 13.5. При $0 < \varphi < \pi/3$ начальная высота h почти не зависит от угла φ



скорость для того, чтобы нить все время оставалась натянутой, а нижний шарик не отрывался от горизонтальной

поверхности? Трением шарика о поверхность пренебречь. При исследовании условия отрыва нижнего шарика силу натяжения нити считать максимальной при вертикальном положении нити.

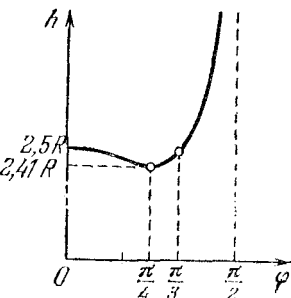
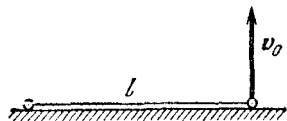
Δ Предположим, что начальная скорость v_0 такова, что эти условия выполнены, т. е. при движении шариков нить все время остается натянутой, а нижний шарик не отрывается от поверхности. По каким траекториям тогда движутся шарики? Ясно, что нижний шарик движется прямолинейно, а верхний описывает некоторую кривую (рис. 14.2). Чтобы выяснить, что это за кривая, воспользуемся тем, что при вертикальной начальной скорости центр масс шариков в отсутствие трения нижнего шарика о поверхность стола может двигаться только по вертикали.

Введем систему координат так, что ось x направлена горизонтально вдоль нити, соединяющей шарики, а ось y — вертикально и проходит через центр масс шариков. При таком выборе осей нижний шарик будет двигаться вдоль оси x , центр масс C — вдоль оси y , а верхний шарик — по кривой, лежащей в плоскости x, y . Непосредственно из рис. 14.2 видно, что координаты верхнего шарика x и y можно выразить через угол α , образуемый натянутой нитью с горизонтом:



Рис. 14.2. Верхний шарик движется по эллипсу с полуосями $l/2$ и l

$$x = (l/2) \cos \alpha, \quad y = l \sin \alpha. \quad (1)$$

Если из этих соотношений исключить угол α , то получится уравнение траектории верхнего шарика. Разделив первое соотношение на $l/2$, второе на l , возводя их в квадрат и складывая, находим

$$\frac{x^2}{(l/2)^2} + \frac{y^2}{l^2} = 1. \quad (2)$$

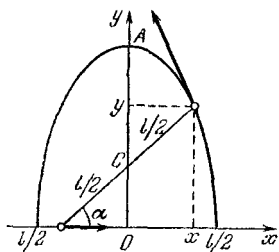
Это уравнение эллипса с полуосями $l/2$ и l .

Для того чтобы выяснить, при какой начальной скорости v_0 движение шариков будет именно таким, нужно рассчитать силу натяжения соединяющей их нити. Скорость v_0 должна быть достаточно большой, так чтобы сила натяжения нити ни в какой точке траектории не обращалась в нуль. С другой стороны, эта скорость не должна быть слишком большой, ибо если вертикальная составляющая силы натяжения нити

превысит действующую на шарик силу тяжести mg , то нижний шарик оторвется от поверхности стола.

При данной начальной скорости сила натяжения нити T ослабевает по мере подъема шарика. Так происходит потому, что с приближением к верхней точке траектории скорость верхнего шарика уменьшается, а действующая на него сила тяжести играет все большую роль в искривлении его траектории, и, следовательно, роль силы натяжения уменьшается. Поэтому для нахождения наименьшей начальной скорости, при которой нить еще остается натянутой вплоть до верхней точки A траектории, составим уравнение второго закона Ньютона для верхнего шарика в этой точке. Так как в точке A ускорение направлено вертикально вниз, т. е. по нормали к траектории, то оно равно отношению квадрата скорости v_1 шарика в этой точке к радиусу кривизны траектории R . Поэтому

$$T + mg = mv_1^2/R. \quad (3)$$

Нить останется натянутой, если вычисленная из уравнения (3) сила натяжения T будет положительной: $T > 0$. Мы видим, что для нахождения T нужно знать v_1 и R .

Скорость v_1 проще всего найти с помощью закона сохранения энергии. Так как центр масс шариков не перемещается по горизонтали, то горизонтальные составляющие скоростей обоих шариков в любой момент времени равны по модулю и направлены в противоположные стороны. Поэтому в момент прохождения верхним шариком наивысшей точки траектории скорости обоих шаров равны v_1 . Так как в этот момент потенциальная энергия равна mgl , то

$$\frac{mv_0^2}{2} = 2 \frac{mv_1^2}{2} + mgl, \quad (4)$$

откуда

$$v_1^2 = v_0^2/2 - gl. \quad (5)$$

Теперь нужно найти радиус кривизны эллипса в точке A . Это можно сделать так же, как в задаче 3 раздела «Кинематика», где определялся радиус кривизны циклоиды. Основная идея заключается в том, что рассматриваемую кривую представляют как траекторию какого-либо достаточно простого механического движения и исследуют это движение методами кинематики, пользуясь тем, что радиус кривизны входит в формулу для нормальной составляющей ускорения.

Вместо того чтобы рассматривать действительное движение верхнего шарика, при котором угол α довольно естественным образом зависит от времени, рассмотрим вспомогательное движение некоторой точки по этому же эллипсу, считая, что угол α равномерно меняется со временем: $\alpha = \omega t$. Для такого вспомогательного движения уравнения (1) принимают вид

$$x = (l/2) \cos \omega t, \quad y = l \sin \omega t. \quad (6)$$

Дифференцируя эти уравнения по времени, находим проекции скорости вспомогательного движения на оси координат:

$$v_x = -(\omega l/2) \sin \omega t, \quad v_y = \omega l \cos \omega t. \quad (7)$$

Дифференцируя по времени уравнения (7), получаем проекции ускорения:

$$a_x = -(\omega^2 l/2) \cos \omega t, \quad a_y = -\omega^2 l \sin \omega t. \quad (8)$$

Рассмотрим тот момент, когда точка, совершающая вспомогательное движение, проходит через точку A эллиптической траектории на рис. 14.2. Этому моменту соответствует $\omega t = \pi/2$, и уравнения (7) и (8) дают

$$v_x = -\omega l/2, \quad a_x = 0; \quad v_y = 0, \quad a_y = -\omega^2 l. \quad (9)$$

В точке A скорость вспомогательного движения $v = \omega l/2$, а ускорение направлено по нормали к траектории и равно по модулю $a = \omega^2 l$. Так как ускорение связано с радиусом кривизны траектории R соотношением $a = v^2/R$, то для радиуса кривизны эллипса в точке A получаем

$$R = v^2/a = l/4. \quad (10)$$



Рис. 14.3. Радиус кривизны эллипса в точке A равен $l/4$

Таким образом, дугу эллипса вблизи точки A можно рассматривать как часть окружности радиусом $l/4$, показанной штриховой линией на рис. 14.3.

Подставим найденные значения скорости движения шарика v_1 из формулы (5) и радиуса кривизны R из (10) в уравнение второго закона Ньютона (3). В результате для силы натяжения нити найдем

$$T = 2mv_0^2/l - 5mg. \quad (11)$$

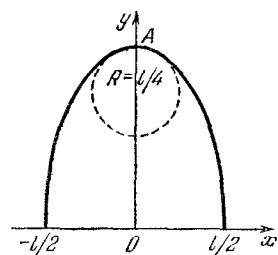
Силу натяжения нити T при ее вертикальном положении можно найти и короче, не определяя радиуса кривизны траектории. Для этого достаточно сообразить, что оба шарика участвуют в сложном движении: движение по окружности радиуса $l/2$ вокруг центра нити складывается с движением этого центра по вертикали. Поэтому ускорения шариков a_1 и a_2 равны суммам ускорений a'_1 и a'_2 , связанных с движением по окружности, и ускорения a_0 центра



Рис. 14.4. Ускорение каждого из шариков представляет собой сумму ускорения a_0 середины нити и ускорений a_1 и a_2 , связанных с движением по окружности

нити. При вертикальном положении нити все эти ускорения направлены по вертикали (рис. 14.4). Модули ускорений a'_1 и a'_2 одинаковы и равны $v_1^2/(l/2)$. Нижний шарик все время движется по горизонтали, поэтому при вертикальном положении нити его полное ускорение a_2 равно нулю. Из рис. 14.4 видно, что при этом $a_0 = a'_2 = v_1^2/(l/2)$. Поэтому ускорение верхнего шарика

$$a_1 = a'_1 + a_0 = 4v_1^2/l. \quad (12)$$

Записывая уравнение второго закона Ньютона для верхнего шарика

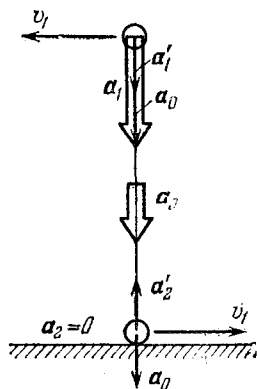
$$T + mg = ma_1$$

и подставляя сюда ускорение a_1 из формулы (12) и скорость v_1 из формулы (5), приходим к прежнему выражению (11) для силы натяжения нити.

Из формулы (11) следует, что сила натяжения нити не обратится в нуль ($T > 0$), если начальная скорость шарика v_0 удовлетворяет условию

$$v_0^2 > 2,5 gl. \quad (13)$$

Выясним теперь, при каком условии нижний шарик не будет отрываться от поверхности. В начальный момент на неподвижный шарик действует сила реакции поверхности, равная mg . При движении другого шарика вверх, когда нить образует некоторый угол с горизонтом, эта сила убывает, так как появляется вертикальная составляющая силы натяжения нити. Для того чтобы шарик не оторвался от поверхности, необходимо, чтобы вертикальная составляющая силы натяжения не достигала бы значения, равного mg , даже при вертикальном положении нити. Таким образом, шарик не оторвется, если вычисляемое по формуле (11) значение T не превышает mg :

$$2mv_0^2/l - 5mg < mg,$$

откуда для максимального допустимого значения начальной скорости получаем

$$v_0^2 < 3gl, \quad (14)$$

Подведем итоги. Если начальная скорость шарика v_0 лежит в интервале

$$2,5gl < v_0^2 < 3gl,$$

то нить при движении шариков все время натянута, а нижний шарик скользит по поверхности стола. Верхний шарик опишет половину эллипса (рис. 14.2) и ударится о поверхность. Перед ударом его скорость по модулю равна v_0 и направлена вертикально вниз. Если удар о поверхность абсолютно упругий, то эта скорость изменит направление на противоположное и шарик опишет ту же траекторию в обратном направлении. ▲

15. Стержень с шариками. На идеально гладкой горизонтальной поверхности вертикально стоит гантель, представляющая собой два одинаковых шарика, соединенных невесомым стержнем длины l . Нижнему шарiku мгновенно сообщают скорость v_0 в горизонтальном направлении (рис. 15.1). При каких значениях v_0 шарик будет скользить, не отрываясь от плоскости? Какова будет скорость верхнего шарика в момент его удара о горизонтальную поверхность?

Δ На все поставленные в условии вопросы гораздо легче ответить, если рассматривать движение гантели в системе отсчета, где ее центр масс движется по вертикали. Очевидно, что такая система отсчета движется относительно

лабораторной системы отсчета с постоянной скоростью $v_0/2$, направленной горизонтально, и тоже является инерциальной. В этой системе отсчета скорости шариков в начальный момент равны $v_0/2$ и направлены горизонтально в противоположные стороны (рис. 15.2).

Выясним, при каком условии нижний шарик оторвется бы от поверхности. Ясно, что в этом случае сила реакции поверхности равна нулю, и, следовательно, гантель падает



Рис. 15.1. Начальное положение гантели



Рис. 15.2. Скорости шариков в начальный момент в системе отсчета, движущейся вправо со скоростью $v_0/2$

с ускорением свободного падения. Поскольку гантель еще и вращается вокруг центра масс, то нижний шарик имеет связанное с этим вращением центростремительное ускорение $a_{ц}$, направленное вверх:

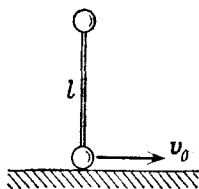
$$a_{ц} = \frac{(v_0/2)^2}{l/2} = \frac{v_0^2}{2l}. \quad (1)$$

Шарик оторвется от поверхности, если $a_{ц} > g$. В противном случае ($a_{ц} < g$) шарик не отрывается. Для этого его скорость должна удовлетворять условию

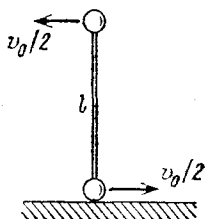
$$v_0^2 < 2gl. \quad (2)$$

Для нахождения скорости верхнего шарика в момент удара можно воспользоваться законом сохранения энергии. В этот момент во введенной системе отсчета его скорость v_1 направлена вертикально вниз, а скорость скользившего по поверхности шарика обращается в нуль (рис. 15.3). Действительно, в этой системе отсчета центр масс падает по вертикали. В момент падения гантели на поверхность стержень, соединяющий шарики, расположен горизонтально, поэтому горизонтальные составляющие скоростей всех его точек, в том числе середины и концов, в момент падения равны нулю.

Таким образом, закон сохранения энергии во введенной системе отсчета можно записать в виде

$$\frac{mv_1^2}{2} = mgl + 2 \frac{m(v_0/2)^2}{2}, \quad (3)$$

откуда

$$v_1^2 = 2gl + v_0^2/2. \quad (4)$$

В лабораторной системе отсчета скорость v падающего шарика в момент удара определяется выражением

$$v^2 = v_1^2 + (v_0/2)^2 = 2gl + 3v_0^2/4. \quad (5)$$

Направление этой скорости, как видно из рис. 15.4, составляет угол α с вертикалью, тангенс которого равен отношению $v_0/2$ к v_1 :

$$\operatorname{tg} \alpha = \frac{v_0/2}{v_1} = \frac{v_0/2}{\sqrt{2gl + v_0^2/2}} = \frac{1}{2\sqrt{1/2 + 2gl/v_0^2}}. \quad (6)$$

Подчеркнем, что удачный выбор системы отсчета при решении этой задачи позволил обойтись, по существу, всего



Рис. 15.3. Скорости шариков в момент падения гантели на горизонтальную плоскость в той же системе отсчета



Рис. 15.4. Скорости шариков в лабораторной системе отсчета

одной простой формулой (3), выражающей закон сохранения энергии. ▲

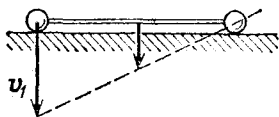
16. Парадокс кинетической энергии. Игрушечный автомобиль с полностью заведенной пружиной может разогнаться до скорости v . Пренебрегая потерями энергии на трение, можно считать, что потенциальная энергия заведенной пружины W целиком превратилась в кинетическую энергию игрушки. Рассмотрим этот же процесс в другой инерциальной системе отсчета, которая движется со скоростью v относительно Земли навстречу игрушечному автомобилю. В этой системе отсчета окончательная скорость игрушки равна $2v$, т. е. вдвое больше, а ее кинетическая энергия в

четыре раза больше, т. е. равна $4W$. Так как в этой системе отсчета автомобиль с самого начала имел кинетическую энергию W , то в результате раскручивания пружины его кинетическая энергия возросла на $3W$, а не на W , как в исходной системе отсчета. Между тем потенциальная энергия заведенной пружины в обоих случаях равна W ! Объясните этот парадокс.

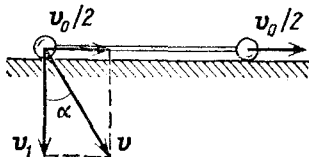
△ Парадокс возникает потому, что в приведенных рассуждениях не учитывалась кинетическая энергия Земли и



Рис. 16.1. Разгоняясь, заводная игрушка сообщает Земле не только поступательное движение со скоростью V , но и вращение с угловой скоростью ω

ее изменение при взаимодействии колес игрушки с дорогой. Если же это изменение учесть аккуратно, то никакого парадокса вообще не возникает и закон сохранения энергии, разумеется, оказывается выполненным.

Рассмотрим сначала систему отсчета, в которой Земля неподвижна. В этой системе отсчета до разгона автомобиля полный импульс равен нулю. При разгоне автомобиля он приобретает скорость v , а Земля приобретает скорость V , направленную противоположно ($V < 0$). Полный импульс системы остается неизменным, поэтому

$$mv + MV = 0, \quad (1)$$

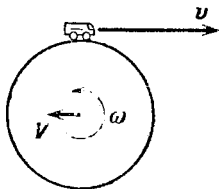
где m — масса игрушки, M — масса Земли.

Так как действующая на Землю со стороны колес игрушки сила не проходит через центр Земли, то кроме поступательного движения со скоростью V Земля приходит также и во вращение с некоторой угловой скоростью ω (рис. 16.1). Забудем пока об этом вращении Земли и будем считать, что Земля движется только поступательно.

При раскручивании пружины ее потенциальная энергия W превращается в кинетическую энергию игрушки и Земли:

$$W = \frac{mv^2}{2} + \frac{MV^2}{2}. \quad (2)$$

Выражая V из уравнения (1) и подставляя в (2), находим

$$W = \frac{mv^2}{2} \left(1 + \frac{m}{M} \right). \quad (3)$$

Так как масса игрушки m неизмеримо меньше массы Земли ($m/M \ll 1$), то, как видно из формулы (3), практически вся энергия пружины превращается в кинетическую энергию игрушки.

Теперь рассмотрим тот же процесс с точки зрения второй системы отсчета, в которой скорость игрушки и Земли сначала равна v . Полный импульс в этой системе отсчета равен $(m+M)v$. После разгона скорость игрушки равна $2v$, а скорость Земли обозначим через V_1 . На основании закона сохранения импульса

$$m(2v) + MV_1 = (m+M)v. \quad (4)$$

Кинетическая энергия игрушки после разгона равна $m(2v)^2/2$, а кинетическая энергия Земли есть $MV_1^2/2$. Изменение полной кинетической энергии

$$\Delta E = \frac{m(2v)^2}{2} + \frac{MV_1^2}{2} - \frac{(m+M)v^2}{2}. \quad (5)$$

Выразим V_1 из уравнения (4) и подставим в (5):

$$\Delta E = 3 \frac{mv^2}{2} + \frac{M}{2} \left[\left(1 - \frac{m}{M} \right)^2 v^2 - v^2 \right]. \quad (6)$$

После простых алгебраических преобразований выражение (6) приводится к виду

$$\Delta E = \frac{mv^2}{2} \left(1 + \frac{m}{M} \right). \quad (7)$$

Сравнивая правую часть (7) с формулой (3), видим, что и в этом случае изменение кинетической энергии всей системы равно потенциальной энергии пружины W .

Изменение кинетической энергии игрушки при разгоне в этой системе отсчета действительно в три раза больше, чем изменение этой энергии в системе отсчета, связанной с Землей. Однако теперь изменение кинетической энергии Земли такого же порядка, что и изменение энергии игрушки, в отличие от изменения энергии Земли в исходной системе отсчета, где оно было ничтожным. В новой системе отсчета колеса игрушки при разгоне тормозят движение Земли, и ее кинетическая энергия убывает. Увеличение кинетической энергии игрушки в этой системе отсчета происходит не только за счет потенциальной энергии пружины, но и за счет уменьшения кинетической энергии Земли.

Разобранный пример наглядно показывает, с какой осторожностью нужно подходить к вопросу о том, что существ-

венно в рассматриваемом явлении, а чем можно пренебречь. Использовать можно любую систему отсчета, и при точном решении задачи выбор системы отсчета безразличен. Однако при нахождении приближенного решения пренебрежения, допустимые в одной системе отсчета, могут оказаться совершенно непригодными в другой. Так, в рассмотренном примере можно было пренебрегать изменением кинетической энергии Земли и считать, что изменение энергии автомобиля равно энергии пружины при использовании системы отсчета, связанной с Землей. Если пользоваться другой системой отсчета, то и при приближенном решении пренебрегать изменением кинетической энергии Земли нельзя, несмотря на то, что изменение скорости Земли, как легко убедиться, одинаково и в той, и в другой системе отсчета.

Обсудим теперь, что изменится в рассуждениях, если учитывать вызываемое игрушкой вращение Земли. В правой части формулы (2) кроме кинетической энергии поступательного движения Земли будет присутствовать еще и кинетическая энергия вращения Земли. Она будет такого же порядка величины, что и кинетическая энергия поступательного движения Земли. Поэтому в системе отсчета, где Земля была неподвижной, ею, как и энергией поступательного движения Земли, можно пренебречь и считать, что вся потенциальная энергия пружины превращается в кинетическую энергию игрушки.

Во второй системе отсчета (где скорости игрушки и Земли сначала равны v) кинетическая энергия вращения Земли будет такой же, как и в первой системе отсчета, поскольку приобретенная Землей угловая скорость ω одинакова во всех инерциальных системах отсчета. Поэтому, в отличие от кинетической энергии поступательного движения Земли, энергией вращения можно пренебречь и во второй системе отсчета. ▲

17. Фантастический космический проект. Хорошо известно, что для совершения межпланетного путешествия находящемуся на поверхности Земли космическому кораблю необходимо сообщить начальную скорость 11,2 км/с (вторая космическая скорость). Однако в случае запуска космического корабля не с поверхности Земли, а через туннель, прорытый насквозь через центр Земли, получается потрясающий результат. Оказывается, что космическому кораблю, свободно падающему в таком туннеле, достаточно сообщить в тот момент, когда он проходит через центр Зем-

ли, дополнительную скорость всего лишь в 5,8 км/с, что составляет лишь 52 % от второй космической скорости. Тогда при выходе из туннеля он будет иметь скорость как раз 11,2 км/с и сможет совершить космическое путешествие. Это значит, что для запуска одного и того же корабля потребуется меньшая ракета и расход топлива будет менее значительным. Объяснить, почему возможен такой выигрыш.

Δ Прежде всего выясним, какую скорость приобретет ракета при свободном падении сквозь туннель до центра Земли. Это можно сделать с помощью закона сохранения энергии, только сначала нужно выяснить, как различаются между собой значения потенциальной энергии на поверхности Земли и в ее центре.

Будем считать, что Земля представляет собой сплошной однородный шар. Выясним, как действующая на тело



Рис. 17.1. Сила тяжести в точке A равна силе притяжения к заштрихованной части земного шара



Рис. 17.2. Силы тяготения, действующие на массу m со стороны участков m_1 и m_2 , уравниваются

сила тяжести зависит от его положения в туннеле. Очевидно, что в центре Земли эта сила равна нулю. Это непосредственно следует из симметрии картины. Найти силу тяжести в произвольной точке можно точно таким же способом, каким определяется напряженность электростатического поля внутри равномерно заряженного шара.

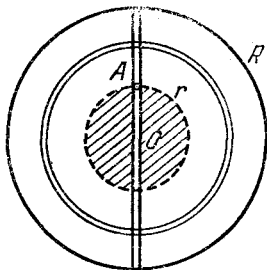
Разобьем мысленно земной шар на тонкие сферические концентрические слои (рис. 17.1). По принципу суперпозиции полная сила, действующая на тело в туннеле, равна векторной сумме сил, действующих на него со стороны отдельных слоев. Легко убедиться в том, что сила тяготения, действующая со стороны любого слоя на тело, находящееся внутри этого слоя, равна нулю. Это сразу видно из построения, показанного на рис. 17.2. Части оболочки с

массами m_1 и m_2 притягивают тело массы m с силами, пропорциональными этим массам и обратно пропорциональными квадратам расстояний r_1 и r_2 . Но сами массы m_1 и m_2 , как видно из рисунка, пропорциональны квадратам соответствующих расстояний. В результате силы тяготения, действующие со стороны выделенных участков сферического слоя, уравниваются, что и доказывает сделанное утверждение. Именно таким рассуждением отсутствие силы тяготения внутри сферической оболочки было установлено еще Ньютоном.

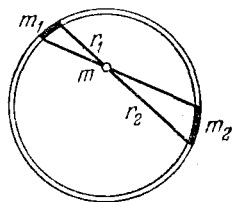
Таким образом, на тело в туннеле в точке A (рис. 17.1) действует сила тяжести только со стороны заштрихованного шара, на поверхности которого находится это тело. Так как



Рис. 17.3. Зависимость силы тяжести и потенциальной энергии от расстояния до центра Земли

масса заштрихованного шара пропорциональна кубу его радиуса r , а сила тяготения пропорциональна массе (т. е. r^3) и в то же время обратно пропорциональна квадрату радиуса, то эта сила пропорциональна радиусу шара: $F \propto r$. Так как на поверхности Земли при $r=R$ сила тяжести равна mg , то на произвольном расстоянии r от центра при $r \leq R$ имеем

$$F(r) = mgr/R. \quad (1)$$

При $r > R$ сила тяжести убывает обратно пропорционально квадрату расстояния; график зависимости силы тяжести от r показан на рис. 17.3.

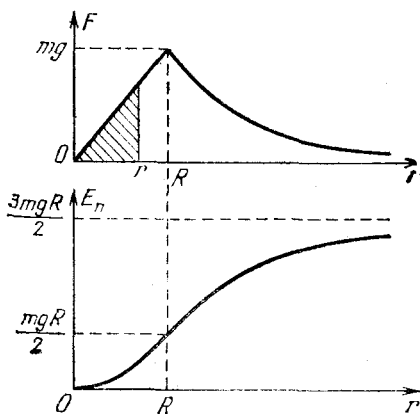
Теперь легко найти выражение для потенциальной энергии тела, находящегося в туннеле. Для этого мысленно поднимем тело из центра Земли на расстояние r , перемещая его равномерно. Очевидно, что для этого внешняя сила в каждой

точке должна быть равна силе тяжести $F(r)$ и противоположно направлена. Работа этой силы, равная площади заштрихованного треугольника $mgr^2/2R$, определяет изменение потенциальной энергии ΔE_n :

$$\Delta E_n = \frac{mgr^2}{2R}. \quad (2)$$

Обычно потенциальную энергию принимают равной нулю, когда тело находится на бесконечно большом расстоянии от Земли (как, например, в формуле (3) из введения к этому разделу). В этой задаче удобно принять потенциальную энергию равной нулю, когда тело находится в центре Земли. Тогда с помощью формулы (2) найдем, что при $r \ll R$

$$E_n(r) = \frac{mgr^2}{2R}. \quad (3)$$

На поверхности Земли потенциальная энергия при этом будет равна $mgR/2$, а на бесконечно большом расстоянии от Земли $3mgR/2$. График зависимости потенциальной энергии от r также показан на рис. 17.3.

Формула (3) позволяет найти скорость ракеты v в центре Земли при свободном падении с поверхности. Приравняв потенциальную энергию на поверхности $mgR/2$ кинетической энергии ракеты в центре Земли $mv^2/2$, получаем

$$v = \sqrt{gR}. \quad (4)$$

Видно, что эта скорость равна первой космической скорости для спутника, движущегося вблизи поверхности Земли ($v_1 = 7,9$ км/с).

Теперь предположим, что в тот момент, когда ракета пролетает через центр Земли, срабатывают двигатели, которые изменяют ее скорость на Δv . Тогда, подлетев к поверхности Земли, на выходе из туннеля ракета будет обладать скоростью v_1 , которая находится с помощью закона сохранения энергии:

$$\frac{m(v + \Delta v)^2}{2} = \frac{mv_1^2}{2} + \frac{mgR}{2}. \quad (5)$$

Потребуем, чтобы v_1 была равна второй космической скорости $v_{II} = \sqrt{2gR}$. Тогда для необходимого приращения скорости Δv из уравнения (5) после подстановки в него $v = \sqrt{gR}$, решая квадратное уравнение, получаем

$$\Delta v = \sqrt{gR}(-1 \pm \sqrt{3}). \quad (6)$$

Взяв корень со знаком плюс, получаем значение $\Delta v = (V\sqrt{3}-1)V\sqrt{gR} = 5,8$ км/с. Второй корень соответствует изменению направления скорости ракеты в результате срабатывания двигателей на противоположное (т. е. торможению с последующим разгоном) и не представляет интереса в рассматриваемом примере.

Естественно задуматься над вопросом, за счет чего получается такой «выигрыш» в энергии при использовании туннеля. При сгорании топлива в двигателях ракеты определенная часть его внутренней энергии превращается в кинетическую энергию ракеты и выброшенных газов. Если до срабатывания двигателей ракета была неподвижна на поверхности Земли, то в силу закона сохранения импульса некоторая (и немалая!) доля высвобождающейся энергии обязательно перейдет в кинетическую энергию газов. Если же двигатели срабатывают в тот момент, когда ракета уже имеет некоторую скорость, то передаваемая газам доля кинетической энергии может быть меньше. Например, если при движении в туннеле скорость истечения газов из сопла двигателя ракеты будет равна скорости ракеты относительно Земли, то скорость выброшенных газов относительно Земли будет равна нулю. Другими словами, в системе отсчета, связанной с Землей, выброшенные газы вообще не будут обладать кинетической энергией, и вся высвобождающаяся механическая энергия целиком «достается» ракете. Ракете же достанется и кинетическая энергия топлива, которой оно обладало до срабатывания двигателей.

Интересно отметить, что свободное падение ракеты в туннеле представляет собой гармоническое колебание около центра Земли, при котором ракета пролетает через земной шар по диаметру от одного края туннеля до другого. Так происходит потому, что действующая в туннеле сила тяжести направлена к центру Земли и пропорциональна расстоянию до него. С помощью формулы (1) легко найти период таких колебаний. Поскольку частота $\omega = \sqrt{g/R}$, то период $T = 2\pi/\omega = 2\pi\sqrt{R/g}$, что совпадает с периодом обращения спутника по низкой круговой орбите.

Разумеется, осуществление описанного здесь фантастического космического проекта лежит за пределами технических возможностей. Ни прорыть такой туннель через центр Земли, ни откачать из него воздух, что совершенно необходимо для того, чтобы свободное падение ракеты в нем происходило без сопротивления, конечно, невозможно.

Но сама идея использовать поле тяготения для экономии топлива космических кораблей, несомненно, представляет интерес. Например, в космическом путешествии за пределы Солнечной системы можно использовать поле тяготения одной из тяжелых планет для предварительного разгона и включать двигатели корабля для сообщения необходимого импульса вблизи этой планеты. ▲

18. Изменение орбиты. В результате трения в верхних слоях атмосферы механическая энергия спутника Земли за много витков уменьшилась на 2 %. Орбита спутника при этом как была, так и осталась круговой. Как изменились параметры орбиты: радиус r , скорость v , период обращения T ?

△ В системе отсчета, связанной с Землей, механическая энергия спутника E есть сумма его кинетической энергии и потенциальной энергии взаимодействия с Землей (R — радиус Земли):

$$E = \frac{mv^2}{2} - \frac{mgR^2}{r}. \quad (1)$$

Так как орбита спутника круговая, то его скорость постоянна и связана с радиусом орбиты соотношением

$$v^2 = gR^2/r. \quad (2)$$

С помощью (2) выражение для энергии спутника (1) можно представить в виде

$$E(r) = -\frac{mgR^2}{r} + \frac{mgR^2}{2r} = -\frac{mgR^2}{2r}. \quad (3)$$

Проиллюстрируем соотношение (3) графически. На рис. 18.1 показана зависимость потенциальной, кинетической и полной энергий спутника от радиуса r круговой орбиты. Из рисунка видно, что увеличение механической энергии спутника приводит к увеличению радиуса орбиты. Поскольку при нашем выборе начала отсчета потенциальной энергии полная энергия спутника всегда отрицательна, относительное изменение энергии $\Delta E/E$ положительно при ее уменьшении ($\Delta E < 0$). Так как по условию полная энер-



Рис. 18.1. Зависимость кинетической, потенциальной и полной энергий спутника Земли от радиуса орбиты

гия уменьшилась на 2 %, то $\Delta E/E$ положительно и равно 0,02. Соотношение (3) позволяет связать изменение энергии спутника с изменением радиуса орбиты Δr :

$$E(r + \Delta r) = -\frac{1}{2} \frac{mgR^2}{r + \Delta r} = E(r) + \Delta E. \quad (4)$$

Правую часть этого выражения при $\Delta r/r \ll 1$ приближенно можно записать так:

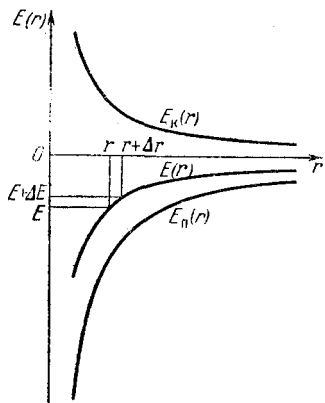
$$-\frac{1}{2} \frac{mgR^2}{r(1 + \Delta r/r)} \approx -\frac{1}{2} \frac{mgR^2}{r} \left(1 - \frac{\Delta r}{r}\right) = E(r) \left(1 - \frac{\Delta r}{r}\right). \quad (5)$$

Сравнивая (4) и (5), получаем

$$E + \Delta E = E \left(1 - \frac{\Delta r}{r}\right), \quad \text{т. е.} \quad \frac{\Delta r}{r} = -\frac{\Delta E}{E} = -0,02.$$

Радиус орбиты также уменьшился на 2 %.

Изменение скорости спутника при изменении орбиты легко выразить через изменение радиуса орбиты с помощью соотношения (2):

$$(v + \Delta v)^2 = gR^2/(r + \Delta r). \quad (6)$$

Поскольку $\Delta v/v \ll 1$, левую часть этого соотношения приближенно можно записать в виде

$$v^2 \left(1 + \frac{\Delta v}{v}\right)^2 \approx v^2 \left(1 + 2 \frac{\Delta v}{v}\right).$$

Преобразовав правую часть формулы (6) так же, как и при переходе от (4) к (5), получим

$$v^2 \left(1 + 2 \frac{\Delta v}{v}\right) = \frac{gR^2}{r} \left(1 - \frac{\Delta r}{r}\right),$$

откуда, учитывая (2), находим

$$\frac{\Delta v}{v} = -\frac{\Delta r}{2r} = \frac{\Delta E}{2E} = 0,01.$$

Скорость спутника увеличилась на 1 %. Обратите внимание, что слабое торможение спутника в верхних слоях атмосферы приводит к увеличению его скорости!

Осталось найти изменение периода обращения. Это легко сделать, зная $\Delta r/r$ и $\Delta v/v$, поскольку период связан с радиусом орбиты и скоростью спутника соотношением $T = 2\pi r/v$. Записывая значение периода обращения при изменившихся радиусе орбиты и скорости спутника:

$$T + \Delta T = 2\pi (r + \Delta r)/(v + \Delta v),$$

и преобразуя правую часть подобно тому, как это делалось выше,

$$2\pi \frac{r(1+\Delta r/r)}{v(1+\Delta v/v)} \approx T \left(1 + \frac{\Delta r}{r} - \frac{\Delta v}{v} \right),$$

находим

$$\frac{\Delta T}{T} = \frac{\Delta r}{r} - \frac{\Delta v}{v} = -\frac{3\Delta E}{2E} = -0,03.$$

Период обращения уменьшился на 3 %. ▲

19. Энергия спутника. Спутник обращается вокруг Земли по круговой орбите радиуса r . В какой пропорции сообщенная ему при запуске энергия распределилась между приращениями потенциальной и кинетической энергий?

Δ Кинетическую энергию спутника $mv^2/2$, движущегося по круговой орбите, удобно выразить через радиус орбиты r :

$$E_k = mgR^2/2r. \quad (1)$$

Находясь на поверхности Земли, спутник уже обладает потенциальной энергией. Если, как обычно, выбрать начало отсчета потенциальной энергии на бесконечности, потенциальная энергия спутника на поверхности Земли

$$E_n(R) = -mgR,$$

а потенциальная энергия на орбите

$$E_n(r) = -mgR^2/r.$$

Следовательно, при выводе спутника на орбиту ему была сообщена потенциальная энергия

$$E_n = E_n(r) - E_n(R) = mgR(1 - R/r). \quad (2)$$

Составляя отношение (1) и (2), находим

$$E_n/E_k = 2(r - R)/R.$$

Но $r - R$ равно высоте орбиты H над поверхностью Земли. Итак,

$$E_n/E_k = 2H/R,$$

т. е. отношение сообщенной потенциальной энергии к сообщенной кинетической пропорционально высоте орбиты. ▲

20. Возвращение с орбиты. Космический корабль движется по круговой орбите. Для перехода на траекторию при-

земления кораблю сообщают дополнительную скорость Δv включением тормозного двигателя на короткое время. Рассмотреть два способа перехода на траекторию приземления: 1) дополнительная скорость сообщается в направлении, противоположном орбитальной скорости; 2) дополнительная скорость сообщается вертикально вниз, т. е. в направлении на центр Земли. Какой способ выгоднее энергетически? Исследовать также предельный случай возвращения с низкой круговой орбиты, высота которой h над поверхностью Земли много меньше радиуса Земли R ($h \ll R$).

Δ Сообщение дополнительной скорости Δv переводит корабль с круговой орбиты на эллиптическую. Один из фокусов эллипса, в соответствии с первым законом Кеплера, находится в центре Земли. При любом из способов перехода на траекторию приземления дополнительная скорость будет наименьшей, если эллипс только касается земной поверхности (точнее — границы плотных слоев атмосферы), а не пересекает ее. В самом деле, при таком условии требуется наименьшее «искажение» первоначальной круговой траектории. На рис. 20.1 выбранная точка приземления обозначена буквой A . Эта точка является перигеем эллиптической траектории спуска.

При первом способе включение двигателя изменяет только модуль, но не направление скорости. Поэтому в точке, где срабатывает тормозной двигатель, и исходная круговая, и получившаяся эллиптическая траектория спуска имеют общую касательную, направленную вдоль вектора скорости. Глядя на рис. 20.1, нетрудно сообразить, что эта точка является апогеем эллиптической траектории и, следовательно, лежит на продолжении прямой, проходящей через перигей (точку A) и центр Земли.

При втором способе дополнительная скорость Δv сообщается в направлении, перпендикулярном круговой орбите, и, следовательно, при этом изменяется как модуль,



Рис. 20.1. Возможные траектории снижения с круговой орбиты в точку A на поверхности

так и направление орбитальной скорости. Это означает, что эллиптическая траектория спуска пересекает круговую орбиту в точке, где срабатывает тормозной двигатель (точка C на рис. 20.1).

Для определения необходимой дополнительной скорости Δv в каждом из этих случаев воспользуемся законом сохранения энергии и вторым законом Кеплера, согласно которому при движении по орбите секторная скорость неизменна. Уравнения, выражающие эти законы, для первого способа можно записать в виде

$$\frac{mv^2}{2} - \frac{mgR^2}{r} = \frac{mv_1^2}{2} - mgR, \quad (1)$$

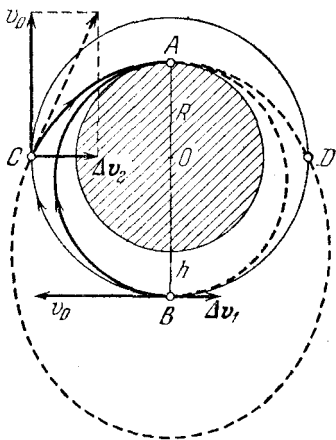
$$rv = Rv_1, \quad (2)$$

где $v \equiv v_0 - \Delta v_1$ — скорость в апогее (в точке B рис. 20.1), v_0 — скорость на круговой орбите, r — радиус круговой орбиты, v_1 — скорость в точке приземления A . Подставляя v_1 из (2) в (1) и перегруппировывая члены, получим

$$v^2 \left(1 - \frac{r^2}{R^2}\right) = \frac{2gR^2}{r} \left(1 - \frac{r}{R}\right). \quad (3)$$

Рассматривая в левой части уравнения (3) разность квадратов $(1 - r^2/R^2)$ как произведение $(1 + r/R)(1 - r/R)$ и сокращая правую и левую части на $(1 - r/R)$, получаем

$$v = \sqrt{\frac{2gR^2}{r}} \frac{1}{\sqrt{1 + r/R}}.$$

Учитывая, что $\sqrt{gR^2/r}$ есть скорость корабля на круговой орбите v_0 , и подставляя $v = v_0 - \Delta v_1$, находим

$$\Delta v_1 = v_0 \left(1 - \sqrt{\frac{2}{1 + r/R}}\right). \quad (4)$$

В случае низкой круговой орбиты ($h \ll R$) эту точную формулу можно приближенно записать в более простом виде. Преобразуем корень в правой части (4), подставляя вместо r сумму радиуса Земли R и высоты круговой орбиты h ($r = R + h$):

$$\begin{aligned} \sqrt{\frac{2}{1 + r/R}} &= \sqrt{\frac{2}{1 + (R+h)/R}} = \sqrt{\frac{2}{2 + h/R}} = \frac{1}{\sqrt{1 + h/2R}} \approx \\ &\approx \frac{1}{1 + h/4R} \approx 1 - \frac{h}{4R}. \end{aligned}$$

Подставляя это выражение в формулу (4), получаем

$$\Delta v_1 \approx v_0 h/4R. \quad (5)$$

Перейдем к нахождению дополнительной скорости Δv_2 при втором способе перехода на траекторию приземления. Прежде всего заметим, что при сообщении кораблю дополнительной скорости в направлении на центр Земли его секторная скорость не изменяется, поэтому в любой точке эллиптической траектории спуска секторная скорость будет такой же, как и на первоначальной круговой орбите, т. е. равной rv_0 . Запишем это условие для точки приземления A , скорость в которой обозначим через v_2 :

$$rv_0 = Rv_2. \quad (6)$$

Вместе с уравнением закона сохранения энергии

$$\frac{m(v_0^2 + \Delta v_2^2)}{2} - \frac{mgR^2}{r} = \frac{mv_2^2}{2} - mgR \quad (7)$$

получаем систему уравнений относительно неизвестных v_2 и Δv_2 . В уравнении (7) учтено, что дополнительная скорость Δv_2 перпендикулярна скорости на круговой орбите и квадрат результирующей скорости определяется по теореме Пифагора (рис. 20.1). Подставляя v_2 из (6) в уравнение (7), учитывая, что скорость на круговой орбите $v_0 = \sqrt{gR^2/r}$, и выражая через v_0 последнее слагаемое в правой части (7), получаем

$$v_0^2 + \Delta v_2^2 - 2v_0^2 = v_0^2 \frac{r^2}{R^2} - 2v_0^2 \frac{r}{R},$$

откуда

$$\Delta v_2^2 = v_0^2 \left(\frac{r^2}{R^2} - 2 \frac{r}{R} + 1 \right). \quad (8)$$

Таким образом,

$$\Delta v_2 = v_0 \left(\frac{r}{R} - 1 \right). \quad (9)$$

Подставляя в эту формулу $r = R + h$, получаем

$$\Delta v_2 = v_0 h / R. \quad (10)$$

Сравнивая формулы (5) и (10), находим, что при использовании первого способа перехода на траекторию приземления с низкой круговой орбиты ($h \ll R$) необходимая дополнительная скорость Δv в 4 раза меньше.

Скорость в точке A , которую необходимо погасить для осуществления мягкой посадки, при использовании первого способа меньше. Это непосредственно следует из закона сохранения энергии при сравнении этих способов. Действительно, так как изменения потенциальной энергии оди-

наковы при обоих способах спуска, то кинетическая энергия в точке A больше в том случае, в котором она больше сразу после срабатывания тормозного двигателя. Таким образом, и с этой точки зрения первый способ является предпочтительным. Более высокая скорость входа в плотные слои атмосферы, характерная для второго способа,



Рис. 20.2. К расчету точки срабатывания тормозного двигателя

расположена на прямой, проходящей через центр Земли и образующей прямой угол с радиусом Земли, проведенным в точку A . И это действительно так. Убедиться в этом можно, например, следующим образом.

Рассмотрим треугольник COO' на рис. 20.2, который получается, если точку C соединить с фокусами эллиптической траектории O и O' . Согласно первому закону Кеплера фокус O совпадает с центром Земли. Вычислим стороны s и d этого треугольника, используя свойства эллиптической орбиты, по которой движется корабль после срабатывания двигателя. При этом окажется, что $d^2 + r^2 = s^2$, т. е. для треугольника COO' справедлива теорема Пифагора, и, следовательно, он прямоугольный.

Сторона d , как видно из рис. 20.2, равна разности r' и R :

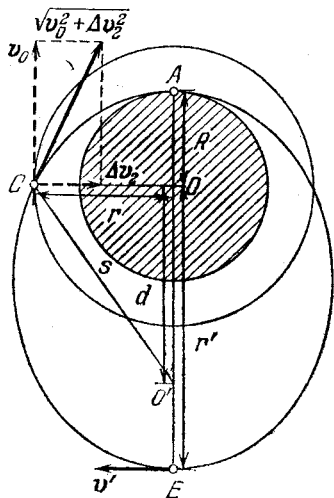
$$d = r' - R. \quad (11)$$

предъявляет более жесткие требования к теплозащитному экрану корабля. Преимущества первого способа становятся совсем очевидными, если речь идет о посадке на лишенную атмосферы планету (например, на Луну), где скорость перед посадкой должна быть погашена двигателем.

В какой точке круговой орбиты должен сработать тормозной двигатель, чтобы приземление произошло в заданной точке A ? При первом способе снижения эта точка, как мы видели, лежит на прямой, проходящей через точку A и центр Земли (точка B на рис. 20.1). А как при втором способе? На рис. 20.1 точка C , где срабатывает двигатель,

Сумма расстояний от любой точки эллипса до фокусов есть постоянная для данного эллипса величина. Приравнивая суммы расстояний до фокусов от точек C и E , получаем

$$s+r=r'+R,$$

откуда

$$s=r'+R-r. \quad (12)$$

Таким образом, для нахождения d и s нужно вычислить r' , т. е. расстояние от центра Земли до апогея эллиптической орбиты. Это можно сделать, используя закон сохранения энергии и постоянство секторной скорости. Приравнивая эти величины в точках C и E , получаем

$$rv_0=r'v', \quad (13)$$

$$\frac{m(v_0^2 + \Delta v_2^2)}{2} - \frac{mgR^2}{r} = \frac{mv'^2}{2} - \frac{mgR^2}{r'}. \quad (14)$$

Подставим в уравнение (14) v' из (13), Δv_2 из (9) и заменим, как и раньше, gR^2 на $v_0^2 r$. В результате получим

$$\left(\frac{r}{R} - 1\right)^2 = \left(1 - \frac{r}{r'}\right)^2. \quad (15)$$

Это квадратное уравнение для r' имеет два корня. Один корень $r'=R$ соответствует перигею орбиты, т. е. точке A . Этот корень появляется потому, что правая часть уравнения (13) имеет одинаковый вид и для апогея, и для перигея, а уравнение (14) справедливо для всех точек траектории. Второй корень

$$r' = Rr/(2R-r) \quad (16)$$

соответствует искомому расстоянию до апогея.

Теперь остается только подставить r' из (16) в формулы (11) и (12) и убедиться, что $d^2+r^2=s^2$.

Глядя на рис. 20.1, легко сообразить, что для низкой круговой орбиты, когда эллиптические траектории спуска мало отличаются от круговой, возвращение на Землю по первому способу занимает приблизительно половину оборота вокруг Земли, а по второму способу — четверть.

В заключение сделаем следующее замечание. При нахождении добавочной скорости Δv_2 мы взяли только положительный корень уравнения (8). А имеет ли физический смысл отрицательный корень этого уравнения

$$\Delta v_2 = -v_0(r/R-1)? \quad (17)$$

Знак минус перед этим выражением может означать только то, что эта добавочная скорость направлена не к центру Земли, а в противоположном направлении — от центра Земли. Какая при этом получится траектория? Имеет ли она какое-либо отношение к решаемой задаче, т. е. к нахождению траектории снижения?

Взглянем еще раз на рис. 20.1. Эллипс, соответствующий второму способу снижения, пересекается с исходной круго-



Рис. 20.3. Снижение корабля в точку A возможно при сообщении ему в точке D импульса, направленного от центра Земли

вой орбитой корабля дважды: в точках C и D . Из симметрии рисунка ясно, что модули скоростей на эллиптической орбите в точках C и D одинаковы. Если разложить скорости в этих точках на составляющие по двум взаимно перпендикулярным направлениям — вдоль круговой траектории и вдоль направления на центр Земли, — то, как ясно из рис. 20.3, соответствующие составляющие скорости будут одинаковы по модулю. Поэтому если кораблю в тот момент, когда он проходит через точку D круговой орбиты, сообщить добавочную скорость Δv_2 , направленную по радиусу от центра Земли (т. е. вертикально вверх!), то корабль сначала будет удаляться от Земли по эллиптической траектории, но потом, двигаясь по ней, все равно придет в точку A .

Уравнение (8) имеет корень (17), соответствующий этому случаю. Это и не удивительно: как закон сохранения энергии (7), так и закон постоянства секторной скорости (6) имеют один и тот же вид независимо от того, направлена ли добавочная скорость Δv_2 к центру или от центра Земли.

В случае низкой круговой орбиты возвращение на Землю по такому необычному способу займет, как это видно из рис. 20.3, приблизительно три четверти оборота вокруг Земли. ▲

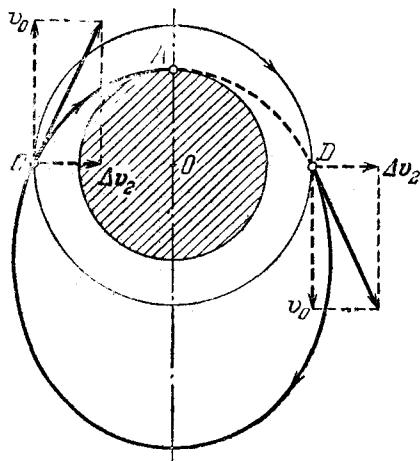
21. Метеорит. На какой угол изменится направление скорости пролетающего мимо Земли метеорита под действием земного притяжения? Скорость метеорита на большом расстоянии от Земли v_0 , прицельное расстояние l .

△ Качественно характер зависимости угла отклонения метеорита от скорости v_0 и прицельного расстояния l , т. е. расстояния от центра Земли, на котором пролетел бы метеорит, если бы не было земного притяжения (рис. 21.1), можно установить сразу: при заданной скорости v_0 этот угол тем меньше, чем больше l . Это ясно, так как на пролетающий на большом расстоянии метеорит ослабевающее с расстоянием земное притяжение влияет слабо. При заданном l угол отклонения тем меньше, чем больше скорость v_0 . В самом деле, при большой скорости время пролета мало и сила земного тяготения не успевает вызвать заметного искривления траектории метеорита.

Для получения количественного результата необходимо использовать некоторые свойства гиперболической траектории, по которой движется метеорит, если он приходит к Земле из бесконечности. Гипербола — это геометрическое место точек, разность расстояний до которых от двух заданных точек O и O' , называемых фокусами, постоянна: $r_1 - r_2 = \text{const}$ (рис. 21.1). Один из фокусов гиперболы O совпадает с центром Земли, второй фокус O' лежит на прямой, проходящей через центр Земли и ближайшую к центру точку A траектории. На бесконечно больших расстояниях от Земли как при приближении, так и при удалении скорость метеорита направлена по асимптотам гиперболы,



Рис. 21.1. Гиперболическая траектория полета метеорита вблизи Земли

т. е. задача состоит в нахождении угла θ между асимптотами. Точка пересечения асимптот лежит посредине между фокусами.

Приравняем разности расстояний от фокусов O и O' до бесконечно удаленной точки ($O'B$ на рис. 21.1) и до ближайшей к центру Земли точки (A на рис. 21.1). Из треугольника $OO'B$ находим

$$O'B = 2l \operatorname{tg} (\theta/2), \quad OO' = \frac{2l}{\cos (\theta/2)}$$

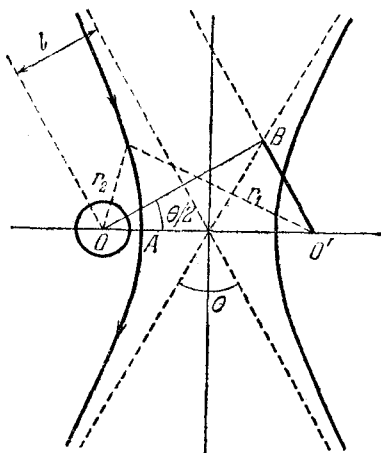
Разность расстояний от фокусов до точки A равна

$$AO' - AO = (OO' - AO) - AO.$$

Обозначим через r расстояние AO от центра Земли до ближайшей точки траектории. Теперь условие равенства разности расстояний до выбранных точек можно записать в виде

$$2l \operatorname{tg} (\theta/2) = \frac{2l}{\cos (\theta/2)} - 2r.$$

Переносим $2r$ в левую часть, возводя обе части в квадрат и используя тождество $1/\cos^2 \alpha = 1 + \operatorname{tg}^2 \alpha$, получаем

$$\operatorname{tg} (\theta/2) = \frac{l^2 - r^2}{2lr}. \quad (1)$$

При заданном прицельном расстоянии l расстояние r до ближайшей к центру Земли точки траектории зависит от скорости v_0 на бесконечности. Для того чтобы исключить r из формулы (1), воспользуемся законом сохранения энергии

$$\frac{mv_0^2}{2} = \frac{mv^2}{2} - \frac{mgR^2}{r} \quad (2)$$

(v — скорость метеорита в точке A , R — радиус Земли) и вторым законом Кеплера, который при движении в центральном поле справедлив и для разомкнутых траекторий:

$$lv_0 = rv. \quad (3)$$

Правая часть этого равенства очевидна, поскольку в ближайшей к Земле точке траектории A вектор скорости v перпендикулярен радиусу Земли. Левая часть этого равенства становится очевидной, если посмотреть на рис. 21.2.

Из закона сохранения энергии (2) и формулы (3) легко находим

$$(l^2 - r^2)/r = 2gR/v_0^2,$$

что после подстановки в (1) дает

$$\operatorname{tg}(\theta/2) = gR^2/v_0^2. \quad (4)$$

Эта формула решает поставленную задачу: определяет угол отклонения метеорита в зависимости от прицельного расстояния и скорости на бесконечности. Угол $\theta/2$ монотонно возрастает от 0 до $\pi/2$ при уменьшении произведения lv_0^2 от ∞ до 0, что согласуется с приведенными выше качественными соображениями.

При решении задачи мы предполагали, что траектория метеорита не задевает Землю. Уравнения (2) и (3) позволяют найти условие, которому должны удовлетворять прицельное расстояние l и скорость метеорита на бесконечности v_0 , чтобы это действительно было так. Полагая в этих уравнениях минимальное расстояние r до центра Земли равным радиусу Земли R и исключая из них v , находим

$$l_{\min} = R\sqrt{1 + 2gR/v_0^2}.$$

При меньших значениях прицельного расстояния метеорит упадет на Землю.

Рассмотрим некоторые частные случаи.

1. Наибольшее значение угла отклонения θ_{\max} получается из (4) при наименьшем возможном (при заданной скорости v_0) значении прицельного расстояния l_{\min} , выражение для которого можно переписать несколько иначе, воспользовавшись тем, что $2gR$ равно квадрату второй космической скорости v_{II} :

$$l_{\min} = R\sqrt{1 + (v_{II}/v_0)^2}$$

(l_{\min} и θ_{\max} соответствуют траектории, почти касающейся земного шара). Таким образом,

$$\theta_{\max} = 2 \operatorname{arctg} \frac{(v_{II}/v_0)^2}{2\sqrt{1 + (v_{II}/v_0)^2}}. \quad (5)$$

Если скорость на бесконечности мала по сравнению со второй космической скоростью: $v_0 \ll v_{II}$, то в знаменателе (5)



Рис. 21.2. Применение второго закона Кеплера к гиперболической орбите

под корнем можно пренебречь единицей:

$$\theta_{\max} \approx 2 \operatorname{arctg} (v_{II}/2v_0),$$

т. е. $\theta_{\max} \rightarrow \pi$ при $v_0/v_{II} \rightarrow 0$: при малой начальной скорости и надлежащем выборе ее направления (т. е. таком, чтобы метеорит все-таки прошел мимо Земли) направление скорости метеорита после облета Земли изменится практически на противоположное.

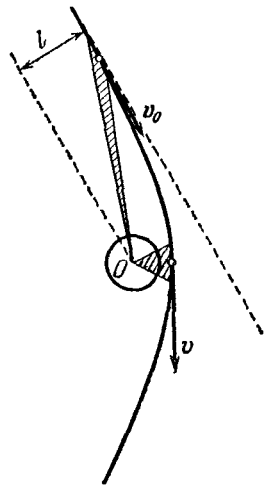
2. Угол отклонения метеорита будет мал, как видно из (4), при выполнении неравенства $gR^2/lv_0^2 \ll 1$. В этом случае в (4) тангенс можно заменить его аргументом:

$$\theta \approx 2gR^2/lv_0^2. \quad (6)$$

Правая часть этого выражения представляет собой отношение абсолютной величины потенциальной энергии метеорита на расстоянии l от центра Земли mgR^2/l и его кинетической энергии на бесконечности $mv_0^2/2$.

Интересно отметить, что приближенный результат (6) для отклонения на малый угол с точностью до числового множителя порядка единицы можно получить совершенно элементарно. Рассмотрим относящийся к этому случаю рис. 21.3. Грубо можно считать, что взаимодействие метеорита с Землей существенно только на ближайшем к Земле участке траектории AB длиной порядка l : другие участки почти

прямолинейны, так как там сила земного притяжения практически параллельна скорости метеорита. В рассматриваемом движении модуль скорости практически не изменяется и продолжительность действия силы земного тяготения на метеорит можно принять равной $\Delta t \approx l/v_0$. Силу приближенно можно положить равной mgR^2/l^2 . Таким образом, приращение импульса метеорита Δp в направлении, перпендикулярном направлению его движения, составляет по порядку величины

$$\Delta p = F \Delta t \approx mgR^2/lv_0.$$

Отсюда для угла отклонения θ легко получить

$$\theta \approx \frac{\Delta p}{p} = \frac{\Delta p}{mv_0} = \frac{gR^2}{lv_0^2}. \quad \blacktriangle$$



Рис. 21.3. К вычислению малого угла отклонения метеорита

22. Рассеяние α -частиц. α -частица, летевшая со скоростью v_0 , упруго рассеивается на неподвижном ядре и изменяет направление движения на 90° . Определить скорость ядра после удара.

Δ Столкновение α -частицы с ядром можно рассматривать как абсолютно упругий удар, при котором выполняются законы сохранения энергии и импульса. Пусть m и

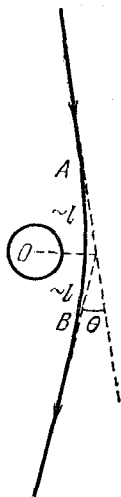

Рис. 22.1. Сохранение импульса при рассеянии α -частицы на прямой угол неподвижным ядром

M — массы α -частицы и ядра, а v и V — их скорости после столкновения. Тогда законы сохранения энергии и импульса записываются в виде

$$\frac{mv_0^2}{2} = \frac{mv^2}{2} + \frac{MV^2}{2}, \quad (1)$$

$$mv_0 = mv + MV. \quad (2)$$

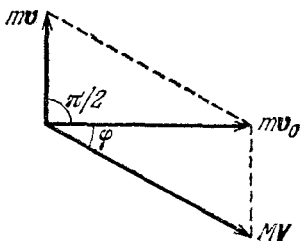
Равенству (2) соответствует параллелограмм импульсов на рис. 22.1. Так как по условию α -частица рассеялась на 90° , то треугольники на этом рисунке прямоугольные. Направление движения ядра после удара составляет некоторый угол φ с первоначальным направлением движения α -частицы. Из рис. 22.1 видно, что

$$\operatorname{tg} \varphi = v/v_0. \quad (3)$$

Для нахождения скорости α -частицы и ядра после удара применим к прямоугольному треугольнику на рис. 22.1 теорему Пифагора:

$$M^2V^2 = m^2(v_0^2 + v^2). \quad (4)$$

Подставляя отсюда V^2 в уравнение закона сохранения энергии (1), получаем

$$v^2 = v_0^2 \frac{M-m}{M+m}. \quad (5)$$

Подставляя это значение v^2 в равенство (4), находим

$$V^2 = v_0^2 \frac{2m^2}{M(M+m)}. \quad (6)$$

Выражение (3) для $\operatorname{tg} \varphi$ с учетом (5) принимает вид

$$\operatorname{tg} \varphi = \sqrt{\frac{M-m}{M+m}}. \quad (7)$$

Из формулы (5) или (7) видно, что рассеяние α -частицы на 90° при столкновении с неподвижным ядром возможно только в том случае, когда ее масса меньше массы ядра: $m < M$. Условие задачи не может быть выполнено, если α -частицы рассеиваются на ядрах водорода, дейтерия, трития или гелия.

Несмотря на то что рассмотренный процесс мы называем ударом, в действительности α -частица может и не приходить



Рис. 22.2. Гиперболические траектории α -частиц в кулоновском поле ядра

в непосредственное соприкосновение с ядром. На налетающую α -частицу со стороны ядра действует кулоновская сила отталкивания, так что траектория α -частицы представляет собой гиперболу (рис. 22.2). Ближе всего α -частица подходит к ядру при центральном ударе, в результате которого она рассеивается назад. Для того чтобы оценить по порядку величины наименьшее расстояние r_0 , на которое α -частица может приблизиться к ядру, будем считать, что ядро остается неподвижным, и приравняем первоначальную кинетическую энергию α -частицы к потенциальной энергии системы в момент остановки α -частицы:

$$\frac{mv_0^2}{2} = \frac{1}{4\pi\epsilon_0} \frac{2Ze^2}{r_0}, \quad (8)$$

где Ze — заряд ядра. Если скорость налетающей α -частицы такова, что вычисленное по формуле (8) значение r_0 окажется больше размера ядра $R \approx 10^{-13}$ см, то в процессе столкновения с ядром на α -частицу действует только кулоновская сила, а короткодействующие ядерные силы не играют никакой роли.

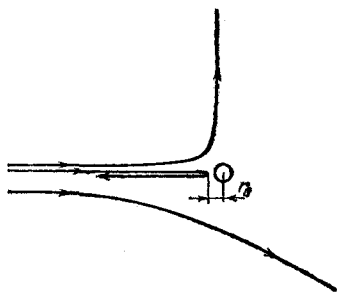
Если в формуле (8) положить r_0 равным радиусу действия ядерных сил $R \approx 10^{-13}$ см, то можно оценить максимальную скорость (или энергию) α -частицы, при которой она еще упруго рассеивается на ядре, не изменяя его внутреннего состояния. Так, при Z порядка 80 (у золота, использовавшегося в опытах Резерфорда, $Z=79$) эта скорость составляет примерно 10^6 м/с. При этом благодаря тому, что силы кулоновского взаимодействия являются потенциальными, механическая энергия системы сохраняется. В результате модель абсолютного упругого удара адекватно описывает рассеяние, хотя удара в механическом смысле не происходит.

Кинетическую энергию, приобретаемую ядром при рассеянии α -частицы на прямой угол, используя формулу (6), можно записать в виде

$$\frac{MV^2}{2} = \frac{mv_0^2}{2} \frac{2m}{M+m}. \quad (9)$$

Обратим внимание на то, что передаваемая ядру при столкновении энергия составляет ничтожную часть первоначальной энергии α -частицы, если его масса много больше массы α -частицы: $M \gg m$. Этот вывод, полученный для частного случая рассеяния на прямой угол, остается справедливым и в общем случае рассеяния на любые углы.

При получении соотношения (9) использовались только законы сохранения. Поэтому вывод о том, что легкая частица при упругом столкновении с тяжелой частицей может передать ей лишь незначительную часть своей кинетической энергии, является универсальным и применим, в частности, к упругим столкновениям электронов с ионами и нейтральными атомами в плазме. Это приводит к интересным особенностям в свойствах плазмы.

Рассмотрим, например, такой опыт: в плазму впрыскивается пучок быстрых электронов. После того как электроны пучка испытают хотя бы по одному столкновению с ионами или атомами, направленный характер движения электронов будет полностью утрачен. Произойдет полная хаотизация распределения электронов по направлению скорости. Но каждый электрон должен испытать очень много столкновений с тяжелыми частицами, прежде чем произойдет выравнивание средних значений кинетических энергий легких и тяжелых частиц. В результате в течение довольно большого промежутка времени электроны и ионы в плазме будут находиться как бы при разных температу-

рах. Хотя электроны и ионы находятся в одном и том же объеме, полностью перемешаны и все время сталкиваются друг с другом, они ведут себя как две разные, почти изолированные друг от друга термодинамические системы, между которыми почти нет теплообмена! ▲

23. Столкновение шара с клином. Шар массы m , летевший горизонтально со скоростью v , после абсолютно упругого удара о наклонную поверхность клина отскакивает вертикально вверх (рис. 23.1). Клин массы M стоит на гладкой горизонтальной поверхности и после удара скользит по этой поверхности. На какую высоту подскочит шар?



Рис. 23.1. Удар шара о наклонную поверхность клина

△ Высота h подъема шара над точкой, в которой происходит удар, определяется вертикальной скоростью v_1 , приобретаемой шаром в результате удара:

$$h = v_1^2 / 2g.$$

Поэтому решение задачи сводится к нахождению этой скорости v_1 .

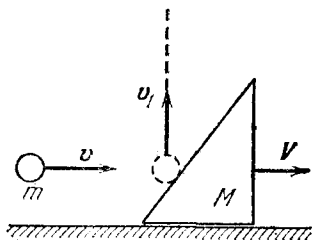
Рассмотрим сначала предельный случай, когда масса клина много больше массы шара: $M \gg m$. Ясно, что массивный клин практически не сдвинется с места при ударе легкого шара, т. е. клин можно считать скрепленным с горизонтальной поверхностью. Чтобы шар действительно отскочил ввверх, наклонная грань клина в этом случае должна образовывать угол $\pi/4$ с горизонтом. Так как по условию удар шара о клин абсолютно упругий, скорость шара изменится только по направлению, оставаясь неизменной по модулю: $v_1 = v$. Следовательно, $h = v^2 / 2g$.

А что будет, если масса клина сравнима с массой шара?

Попробуем применить законы сохранения импульса и энергии, считая, что при ударе взаимодействие шара с клином и взаимодействие клина с горизонтальной поверхностью происходят мгновенно и одновременно. По условию

между клином и поверхностью, на которой он лежит, трение отсутствует. Поэтому проекция закона сохранения импульса на горизонтальное направление записывается в виде

$$mv = MV, \quad (1)$$

где V — горизонтальная составляющая скорости клина после удара. Для того чтобы записать проекцию закона сохранения импульса на вертикальное направление, нужно учесть, что при ударе клин взаимодействует с поверхностью, т. е. с Землей:

$$mv_1 = (M + M_3)V_1. \quad (2)$$

В этом выражении V_1 — вертикальная скорость клина и Земли после удара, M_3 — масса Земли.

К уравнениям (1) и (2) добавим закон сохранения энергии при упругом ударе:

$$\frac{mv^2}{2} = \frac{mv_1^2}{2} + \frac{MV^2}{2} + \frac{(M + M_3)V_1^2}{2}. \quad (3)$$

Последним слагаемым в правой части уравнения (3), которое содержит кинетическую энергию Земли, приобретенную в результате удара, можно пренебречь из-за большой массы Земли. Чтобы убедиться в этом, выразим скорость V_1 из уравнения (2) и подставим в (3). Тогда последний член в (3) принимает вид

$$\frac{(M + M_3)V_1^2}{2} = \frac{mv_1^2}{2} \frac{m}{M + M_3}. \quad (4)$$

Так как отношение $m/(M + M_3) \ll 1$, то, как видно из (4), передаваемая Земле кинетическая энергия пренебрежимо мала.

Выражая теперь горизонтальную скорость клина V из уравнения (1) и подставляя в уравнение (3), в котором отброшен последний член, находим интересующую нас вертикальную скорость шара после удара v_1 :

$$v_1^2 = v^2 \frac{M - m}{M}. \quad (5)$$

Мы получили ответ, который выглядит вполне благополучно: например, он удовлетворяет предельному случаю закрепленного клина ($m \ll M$), обсуждавшемуся выше. Именно такое решение этой задачи можно встретить во многих руководствах и задачниках.

Но ведь можно рассуждать и иначе. Решая задачу, мы предположили, что происходит только один удар — удар

шара о клин, лежащий на Земле. Между тем в столкновении участвуют три тела: шар, клин и Земля. Можно ли на самом деле считать, что происходит один удар, или необходимо последовательно рассмотреть соударение шара с клином и клина с Землей?

Чтобы убедиться в том, что и такое предположение возможно, вспомним пример другого упругого столкновения, в котором также участвуют три тела: на длинных нитях



Рис. 23.2. При упругом ударе средний шар остается на месте

одинаковой длины подвешены три одинаковых костяных шара, соприкасающихся друг с другом. Один из крайних шаров отклоняют на некоторый угол и отпускают (рис. 23.2а). Оказывается, что после удара отскакивает только один шар, висящий с другого края, а средний шар остается на месте (рис. 23.2б). Результат этого опыта говорит о том, что происходящее столкновение нельзя рассматривать как один удар отклоненного шара с системой двух неподвижно висящих шаров. Чтобы объяснить опыт, необходимо рассмотреть два последовательно происходящих упругих соударения — отклоненного шара с центральным, а затем центрального шара со вторым крайним.

При упругом лобовом ударе шаров одинаковой массы налетающий шар останавливается, а покоившийся шар приобретает скорость, равную скорости налетающего шара. Если предположить, что удар происходит мгновенно, то сразу после первого удара центральный шар уже имеет скорость, но еще не успел сместиться из того положения, в котором находился до удара. В следующий момент происходит удар центрального шара со вторым крайним. В результате этого удара центральный шар останавливается, а крайний шар приобретает такую же скорость, и затем его нить отклоняется от вертикали.

Если же считать, что первый шар сталкивается с системой из двух неподвижных шаров (как бы скрепленных друг с другом), то в результате такого удара эти два шара

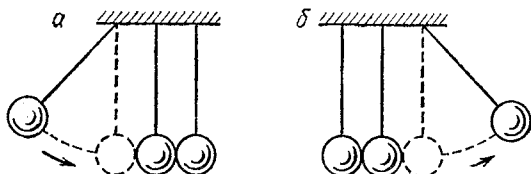
должны были бы отскочить с одинаковой скоростью. Но на опыте этого не происходит.

Итак, даже если шары висят вплотную друг к другу, их взаимодействие нужно рассматривать как последовательность отдельных соударений друг с другом.

Результат опыта с тремя шарами нельзя, разумеется, безоговорочно переносить на рассматриваемое столкновение шара с клином и плоскостью, так как и условия опыта, и взаимодействующие тела здесь другие. Однако и здесь можно попробовать рассмотреть два последовательных столкновения: шара с клином и клина с Землей. При этом запись законов сохранения несколько изменится. Уравнение (1), выражающее сохранение горизонтальной составляющей импульса, остается без изменения и в том случае, когда мы рассматриваем только первое столкновение — шара с клином. Но уравнение (2) для вертикальной составляющей импульса должно быть заменено другим, так как после первого удара движется только клин, а не клин вместе с Землей:

$$mv_1 = MV_1. \quad (6)$$

Закон сохранения энергии для первого удара запишется в виде

$$\frac{mv^2}{2} = \frac{mv_1^2}{2} + \frac{M(V^2 + V_1^2)}{2}. \quad (7)$$

Выражая V из уравнения (1), V_1 из уравнения (6) и подставляя в (7), получаем

$$v_1^2 = v^2 \frac{M-m}{M+m}. \quad (8)$$

Видно, что значение вертикальной скорости отскочившего шара v_1 , даваемое выражением (8), меньше значения v_1 из прежнего ответа (5). Это и понятно, ибо теперь клин после первого удара имеет кинетическую энергию, связанную не только с его движением по горизонтали, но и по вертикали. Конечно, приобретя вертикальную составляющую скорости в результате первого удара, клин не успевает переместиться по вертикали, так как сразу же происходит второе столкновение — клина с Землей. Так как по условию после столкновения клин скользит по горизонтали (а не подскакивает вверх), то его столкновение с Землей следует считать неупругим. Вертикальная скорость клина гасится при этом столкновении, а соответствующая часть кинетической энергии клина превращается в тепло.

Если бы удар клина о Землю был абсолютно упругим, то вертикальная составляющая скорости клина V_1 изменила бы свое направление на противоположное и клин подскочил бы вверх на некоторую высоту вслед за шаром.

Значение скорости отскочившего шара v_1 из (8) также удовлетворяет предельному случаю $m \ll M$, когда $v_1 = v$. Такое решение этой задачи тоже встречается в некоторых задачаниках. Сравнивая ответы (5) и (8), мы видим, что по их форме трудно отдать предпочтение какому-либо из приведенных решений. Действительно, оба они удовлетворяют предельному условию $m \ll M$. Обратим внимание на то, что как формула (5), так и формула (8) имеют смысл только при $m < M$, т. е. когда масса клина больше, чем масса шара. Это означает, что при $M < m$ шар не может отскочить от клина вертикально вверх. Поэтому и условие задачи будет непротиворечивым, только если шар легче клина.

Этот вывод связан с тем, что в общем случае при упругом столкновении движущегося тела с неподвижным изменением направления движения налетающего тела в результате удара может быть любым только тогда, когда масса налетающего тела меньше массы «мишени». Если же масса «снаряда» m больше, чем масса «мишени» M , то «снаряд» не может отклониться на угол, превышающий φ_{\max} , который находится из соотношения

$$\sin \varphi_{\max} = M/m.$$

При $M < m$ этот предельный угол всегда меньше $\pi/2$.

Итак, сама форма ответов не дает возможности выбрать из них правильный. Соответствие предельным случаям — это необходимое условие правильности ответа, но, разумеется, недостаточное. Можно попробовать поставить дополнительные вопросы, ответ на которые помог бы выбрать правильное решение. Например, здесь можно задать вопрос, какой угол α должна составлять наклонная грань клина с горизонтальной, чтобы шар действительно отскочил вертикально вверх.

Построим вектор изменения импульса шара при столкновении $\Delta p = mv_1 - mv$ (рис. 23.3). Это изменение импульса вызывается силой, действующей на шар со стороны наклонной грани клина. Поскольку удар упругий и трение отсутствует, то эта сила обязательно направлена перпендикулярно поверхности клина. Теперь из рис. 23.3 сразу видно, что $\operatorname{tg} \alpha = v/v_1$. Так как $v_1 \leq v$, то $\alpha \geq \pi/4$, где знак равенства соответствует предельному случаю.

Значение v_1 в приведенных двух решениях задачи получилось разным, поэтому разным будет и угол α . Однако предельное значение α при $m \ll M$ в обоих случаях одинаково, и мы опять не можем отдать предпочтение одному из ответов.

Так какой же ответ все-таки правильный? Чтобы разобраться в этом, придется внимательно проанализировать условия применимости тех допущений, которые были сделаны при решении задачи. Для этого необходимо гораздо глубже вникнуть в механизм энергетических превращений при упругих столкновениях. Поэтому сначала в нескольких следующих задачах будут рассмотрены более простые примеры, а затем мы вернемся к поставленному вопросу. ▲



Рис. 23.3. К вычислению угла наклона грани клина

24. Длительность удара. Оценить время упругого удара твердых тел, рассматривая столкновение стержня, налетающего торцом на неподвижную недеформируемую стенку (рис. 24.1).

Рис. 24.1. Столкновение стержня со стенкой

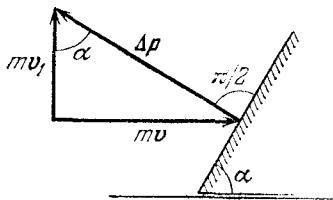
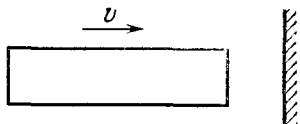

Δ В предыдущей задаче мы считали, что упругий удар твердых тел происходит мгновенно. Но совершенно очевидно, что это предположение является идеализацией. Столкновение реальных тел всегда занимает конечный промежуток времени τ . В самом деле, если бы изменение импульса тела при столкновении происходило мгновенно, то сила взаимодействия тел при ударе была бы бесконечно большой, чего, естественно, не бывает. От чего же может зависеть длительность столкновения? Допустим, что мы рассматриваем отражение упругого тела от недеформируемой стенки. При столкновении кинетическая энергия тела в течение первой половины столкновения превращается в потенциальную энергию упругой деформации тела. В течение второй половины происходит обратное превращение энергии деформации в кинетическую энергию отскакивающего тела.

Поэтому очевидно, что упругие свойства тела играют определенную роль при столкновении.

Итак, можно ожидать, что длительность удара зависит от модуля Юнга материала тела E , его плотности ρ и его геометрических размеров. Возможно, что длительность удара τ зависит и от скорости v , с которой тело налетает на преграду.

Нетрудно убедиться, что оценить время столкновения с помощью одних только соображений размерности не удастся. Действительно, если даже взять в качестве налетающего тела шар, размеры которого характеризуются только одним параметром — радиусом R , то из величин E , ρ , R и v можно составить бесчисленное множество выражений, имеющих размерность времени:

$$\tau = R \sqrt{\frac{\rho}{E}} f\left(\frac{\rho v^2}{E}\right), \quad (1)$$

где f — произвольная функция безразмерной величины $\rho v^2/E$. Поэтому для нахождения τ необходимо динамическое рассмотрение. Проще всего такое рассмотрение провести для тела, имеющего форму длинного стержня.



Рис. 24.2. Распространение волны упругой деформации в стержне при ударе о стенку. Фронт волны деформации движется со скоростью звука u

Пусть стержень, движущийся со скоростью v , налетает торцом на неподвижную стенку. При соприкосновении торцевого сечения стержня со стенкой скорости лежащих в этом сечении частиц стержня мгновенно обращаются в нуль. В следующий момент времени останавливаются частицы, расположенные в соседнем сечении, и т. д. Участок стержня, частицы которого к данному моменту уже остановились, находится в деформированном состоянии. Дру-

гими словами, в этот момент времени деформированной оказывается та часть стержня, до которой дошла волна упругой деформации, распространяющаяся по стержню от места контакта с преградой. Эта волна деформации распространяется по стержню со скоростью звука u . Если считать, что стержень пришел в соприкосновение со стенкой в момент времени $t=0$, то в момент времени t длина сжатой части стержня равна ut . Эта часть стержня на рис. 24.2а заштрихована. В незаштрихованной части стержня скорости всех его частиц по-прежнему равны v , а в сжатой (заштрихованной) части стержня все частицы покоятся.

Первый этап процесса столкновения стержня со стенкой закончится в тот момент, когда весь стержень окажется деформированным, а скорости всех его частиц обратятся в нуль (рис. 24.2б). В этот момент кинетическая энергия налетающего стержня целиком превращается в потенциальную энергию упругой деформации. Сразу после этого начинается второй этап столкновения, при котором стержень возвращается в недеформированное состояние. Этот процесс начинается у свободного конца стержня и, распространяясь по стержню со скоростью звука, постепенно приближается к преграде. На рис. 24.2в стержень показан в тот момент, когда незаштрихованная часть уже не деформирована и все ее частицы имеют скорость v , направленную влево. Заштрихованный участок по-прежнему деформирован, и скорости всех его частиц равны нулю.

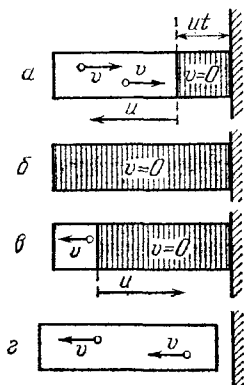
Конец второго этапа столкновения наступит в тот момент, когда весь стержень окажется недеформированным, а все частицы стержня приобретут скорость v , направленную противоположно скорости стержня до удара. В этот момент правый конец стержня отделяется от преграды: недеформированный стержень отскакивает от стенки и движется в противоположную сторону с прежней по модулю скоростью (рис. 24.2г). Энергия упругой деформации стержня при этом целиком переходит обратно в кинетическую энергию.

Из изложенного ясно, что длительность столкновения τ равна времени прохождения фронта волны упругой деформации по стержню туда и обратно:

$$\tau = 2l/u, \quad (2)$$

где l — длина стержня.

Определить скорость звука в стержне u можно следующим образом. Рассмотрим стержень в момент времени t (рис. 24.2а), когда волна деформации распространяется вле-

во. Длина деформированной части стержня в этот момент равна ut . По отношению к недеформированному состоянию эта часть укоротилась на величину vt , равную расстоянию, пройденному к этому моменту еще недеформированной частью стержня. Поэтому относительная деформация этой части стержня равна v/u . На основании закона Гука

$$\frac{v}{u} = \frac{1}{E} \frac{F}{S}, \quad (3)$$

где S — площадь поперечного сечения стержня, F — сила, действующая на стержень со стороны стенки, E — модуль Юнга. Поскольку относительная деформация v/u одинакова во все моменты времени, пока стержень находится в контакте с преградой, то, как видно из формулы (3), сила F постоянна. Для нахождения этой силы применим закон сохранения импульса к остановившейся части стержня. До контакта с преградой рассматриваемая часть стержня имела

импульс $\rho S u t \cdot v$, а в момент времени t ее импульс равен нулю.

Поэтому

$$\rho S u t \cdot v = F t. \quad (4)$$

Подставляя отсюда силу F в формулу (3), получаем

$$u = \sqrt{E/\rho}. \quad (5)$$

Теперь выражение для времени τ столкновения стержня со стенкой (2) принимает вид

$$\tau = 2l \sqrt{\rho/E}. \quad (6)$$

Рис. 24.3. Деформация стержня при ударе о стенку

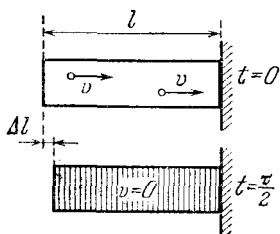

Время столкновения τ можно найти и иначе, воспользовавшись для этого законом сохранения энергии. Перед столкновением стержень недеформирован и вся его энергия — это кинетическая энергия поступательного движения $mv^2/2$. Спустя время $\tau/2$ с начала столкновения скорости всех его частиц, как мы видели, обращаются в нуль, а весь стержень оказывается деформированным (рис. 24.2б). Длина стержня уменьшилась на величину Δl по сравнению с его недеформированным состоянием (рис. 24.3). В этот момент вся энергия стержня — это энергия его упругой деформации. Эту энергию можно записать в виде $k(\Delta l)^2/2$, где k — коэффициент пропорциональности между силой и деформацией: $F=k\Delta l$. Этот коэффициент с помощью закона Гука выража-

ется через модуль Юнга E и размеры стержня:

$$k = ES/l. \quad (7)$$

Максимальная деформация Δl равна тому расстоянию, на которое перемещаются частицы левого конца стержня за время $\tau/2$ (рис. 24.3). Так как эти частицы двигались со скоростью v , то

$$\Delta l = v\tau/2. \quad (8)$$

Приравниваем кинетическую энергию стержня до удара и потенциальную энергию деформации. Учитывая, что масса стержня $m = \rho Sl$, и используя соотношения (7) и (8), получаем

$$\frac{\rho S l v^2}{2} = \frac{ES}{2l} \left(v \frac{\tau}{2} \right)^2,$$

откуда для τ снова получаем формулу (6). Это время столкновения обычно очень мало. Например, для стального стержня ($E = 2 \cdot 10^{11}$ Па, $\rho = 7,8 \cdot 10^3$ кг/м³) длиной 28 см вычисление по формуле (6) дает $\tau = 10^{-4}$ с.

Силу F , действующую на стенку во время удара, можно найти, подставляя скорость звука в стержне (5) в формулу (4):

$$F = Sv\sqrt{\rho E}. \quad (9)$$

Видно, что сила, действующая на стенку, пропорциональна скорости стержня перед ударом. Но для применимости приведенного решения необходимо, чтобы механическое напряжение стержня F/S не превосходило предела упругости материала, из которого изготовлен стержень. Например, для стали предел упругости

$$(F/S)_{\max} = 4 \cdot 10^8 \text{ Па.}$$

Поэтому максимальная скорость v стального стержня, при которой его соударение с преградой все еще можно считать упругим, оказывается согласно формуле (9) равной 10 м/с. Это соответствует скорости свободного падения тела с высоты всего лишь 5 м. Укажем для сравнения, что скорость звука в стали $u = 5000$ м/с, т. е. $v \ll u$.

Время столкновения стержня с неподвижной преградой (в отличие от силы) оказалось не зависящим от скорости стержня. Этот результат, однако, не является универсальным, а связан со специфической формой рассматриваемого тела. Например, для упругого шара время столкновения со стенкой зависит от его скорости. Динамическое рассмотре-

ние этого случая оказывается более сложным. Связано это с тем, что и площадь соприкосновения деформированного шара со стенкой, и действующая на шар сила в процессе столкновения не остаются постоянными. ▲

25. Столкновение двух стержней. Решение предыдущей задачи можно использовать и для нахождения длительности продольного соударения двух одинаковых упругих стержней.

△ Рассмотрим, например, случай, когда движущийся со скоростью v стержень налетает на неподвижный. В системе отсчета, где неподвижен центр масс системы стержней, они движутся навстречу друг другу с одинаковыми по модулю скоростями $v/2$ (рис. 25.1). При столкновении общий центр масс стержней находится в том сечении, где они соприкасаются. Так как этот центр масс неподвижен, то для каждого стержня процесс столкновения происходит точно так же, как и при ударе о неподвижную стенку. Картину распространения волн упругой деформации в стержнях и распространения скоростей частиц стержней в разные моменты времени можно получить, если пририсовать к рис. 24.2 предыдущей задачи правую часть, являющуюся его зеркальным отражением в плоскости стенки. Это показано на рис. 25.2. Видно, что после столкновения в системе центра масс стержни будут двигаться в противоположных направлениях с одинаковыми по модулю скоростями $v/2$, причем деформации в них будут отсутствовать.



Рис. 25.1. Столкновение двух одинаковых стержней в системе отсчета, связанной с центром масс

отсчета, где неподвижен центр масс системы стержней, они движутся навстречу друг другу с одинаковыми по модулю скоростями $v/2$ (рис. 25.1). При столкновении общий центр масс стержней находится в том сечении, где они соприкасаются. Так как этот центр масс неподвижен, то для каждого стержня процесс столкновения происходит точно так же, как и при ударе о неподвижную стенку. Картину распространения волн упругой деформации в стержнях и распространения скоростей частиц стержней в разные моменты времени можно получить, если пририсовать к рис. 24.2 предыдущей задачи правую часть, являющуюся его зеркальным отражением в плоскости стенки. Это показано на рис. 25.2. Видно, что после столкновения в системе центра масс стержни будут двигаться в противоположных направлениях с одинаковыми по модулю скоростями $v/2$, причем деформации в них будут отсутствовать.

Для того чтобы получить эту же картину в лабораторной системе отсчета, необходимо к скоростям всех частиц прибавить скорость центра масс $v/2$. В результате для тех же моментов времени, что и на рис. 25.2, получается картина, изображенная на рис. 25.3. Как и в случае мгновенного удара, налетающий стержень останавливается, а неподвижный до удара стержень приходит в движение со скоростью v .

Несколько сложнее обстоит дело в случае продольного соударения двух стержней разной длины. К моменту отскока полностью избавиться от деформации успеет только более короткий стержень. Так как второй стержень начнет свободное движение после отскока еще частично деформи-

Несколько сложнее обстоит дело в случае продольного соударения двух стержней разной длины. К моменту отскока полностью избавиться от деформации успеет только более короткий стержень. Так как второй стержень начнет свободное движение после отскока еще частично деформи-

рованным, то дальше в нем будут происходить продольные упругие колебания. Часть механической энергии системы окажется связанной с этими колебаниями. Вследствие внутреннего трения колебания постепенно затухнут, и в результате полная механическая энергия стержней после удара окажется меньше, чем до удара. А между тем удар был абсолютно упругим!

Рассмотрим теперь соударение стержней разной длины более подробно. Пусть, например, стержни изготовлены из



Рис. 25.2. Распространение волн упругой деформации и распределение скоростей частиц при столкновении одинаковых стержней в системе центра масс



Рис. 25.3. То же в лабораторной системе отсчета

одного и того же материала и имеют одинаковое поперечное сечение, но один из них вдвое длиннее другого.

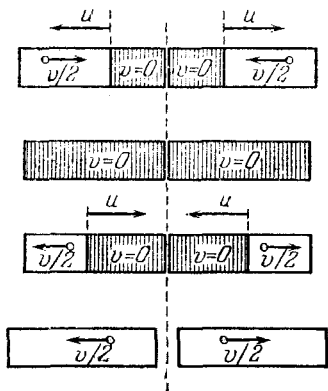
Процесс соударения этих стержней удобно рассматривать в той системе отсчета, где они движутся с одинаковыми по модулю скоростями навстречу друг другу (рис. 25.4).

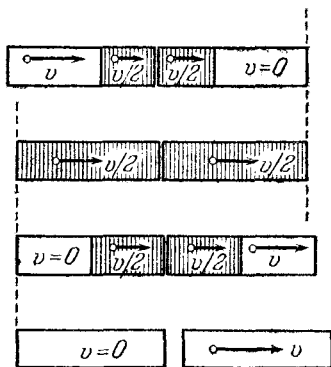

Рис. 25.4. Столкновение стержней разной длины

Нетрудно сообразить, что начальная стадия столкновения и в этом случае будет происходить точно так же, как и при соударении одинаковых стержней (рис. 25.5a). Действи-

тельно, в момент соприкосновения торцов стержней в каждом из них начинает распространяться волна упругой деформации. Те точки стержней, до которых фронт волны деформации еще не дошел, ничего «не знают» о том, что уже началось столкновение, и продолжают двигаться так же, как и до начала столкновения. Поэтому различие в длинах стержней начнет проявляться только тогда, когда волна сжатия достигнет конца короткого стержня (рис. 26.5б). В длинном стержне волна сжатия успеет дойти при этом только до его середины.

Начиная с этого момента, процессы в стержнях будут различаться. Так как при распространении упругих волн взаимодействуют между собой только соседние участки среды, то в длинном стержне волна сжатия и дальше будет продолжать распространяться в том же направлении, а короткий стержень начинает возвращаться в недеформированное состояние (рис. 25.5в). Этот процесс начинается у свободного (левого) конца короткого стержня и постепенно приближается к месту контакта стержней. Все частицы в освободившемся от деформации участке короткого стержня движутся налево с одинаковой скоростью v .

В тот момент, когда волна сжатия достигает свободного (правого) конца длинного стержня, короткий стержень оказывается полностью недеформированным (рис. 25.5г). При этом скорости всех точек длинного стержня равны нулю, а скорости всех точек короткого стержня равны v и направлены влево. В этот момент все упругие процессы в коротком стержне заканчиваются, а в длинном начинается процесс возвращения в недеформированное состояние. Этот процесс развивается с обоих концов стержня, так как взаимодействие между длинным стержнем и коротким, освободившимся от деформации, отсутствует. Частицы длинного стержня в освобождающихся от деформации участках вблизи его краев имеют скорости v , направленные так, как показано на рис. 25.5, д. Стержни все еще находятся в контакте, но уже не действуют друг на друга. Силы взаимодействия между стержнями отсутствуют, потому что соприкасающиеся участки стержней уже не деформированы, но стержни еще не разъединяются, так как эти их участки имеют одинаковые скорости. Другими словами, соударение стержней на этом заканчивается, хотя они еще некоторое время будут соприкасаться.

Таким образом, длительность взаимодействия стержней при столкновении равна $2l/v$, где l — длина короткого

стержня, а u — скорость звука. Нетрудно найти и время, в течение которого стержни соприкасаются друг с другом. Для этого рассмотрим дальнейшие процессы, происходящие в длинном стержне.



Рис. 25.5. Распространение волны упругой деформации и распределение скоростей частиц при столкновении стержней разной длины. Сжатие стержней показано вертикальными штрихами, а растяжение — горизонтальными. Изменение длины стержней при их деформации не показано

В тот момент, когда длинный стержень полностью освободится от деформации, скорости всех его частиц слева от середины стержня будут направлены влево, а скорости всех частиц правой половины стержня — вправо (рис. 25.5e).

Поэтому в обе стороны от середины стержня начнет распространяться волна растяжения (рис. 25.5ж). В растянутой части стержня, которая на этом рисунке заштрихована, скорости частиц стержня равны нулю, а вне этой части по-прежнему равны v .

Когда волна растяжения достигнет концов стержня, скорости всех его частиц обратятся в нуль (рис. 25.5з). С этого момента короткий стержень перестанет касаться левого конца длинного стержня. Таким образом, с момента прекращения взаимодействия стержней до их разделения проходит еще время, равное $2l/u$. Поэтому полное время пребывания стержней в контакте равно $4l/u$.

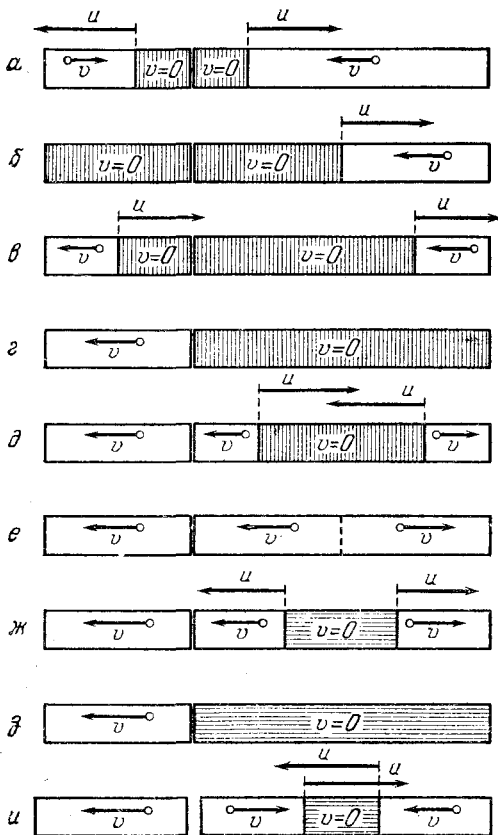
Дальше растянутый длинный стержень опять начинает освобождаться от деформации (рис. 25.5и), и т. д. Такие чередующиеся волны сжатия и растяжения можно рассматривать как продольные колебания стержня, при которых в выбранной системе отсчета его середина стоит на месте. До столкновения стержни обладали только кинетической энергией поступательного движения. После столкновения кинетическая энергия короткого стержня такая же, как и до столкновения, так как изменилось только направление скорости стержня. Кинетическая энергия поступательного движения длинного стержня после столкновения равна нулю, так как он как целое покоится. Это значит, что энергия возникших в стержне колебаний равна его первоначальной кинетической энергии.

Таким образом, модель абсолютно упругого удара материальных точек, в которой принимается, что кинетическая энергия сталкивающихся тел сохраняется, оказывается совершенно неприменимой в случае столкновения упругих стержней разной длины. В самом деле, рассматривая стержни как материальные точки с массами m и $2m$ и применяя к их столкновению законы сохранения энергии и импульса, мы получили бы, что точка массы m после столкновения двигалась бы налево со скоростью $5v/3$, а точка массы $2m$ — направо со скоростью $v/3$. ▲

26. Столкновение трех стержней. Разобранный пример столкновения двух стержней, один из которых вдвое длиннее другого, позволяет легко выяснить, как происходит столкновение трех одинаковых стержней.

△ Будем считать, что длинный стержень в предыдущем примере на самом деле составлен из двух одинаковых коротких стержней (2 и 3 на рис. 26.1). Отметим прежде всего,

что до тех пор пока в длинном стержне распространяется только волна сжатия (рис. 25.5а — е предыдущего примера) тот факт, что он состоит из двух отдельных кусков, не играет никакой роли в происходящих процессах.

Ясно, что взаимодействие стержней 2 и 3 начинается в тот момент, когда волна сжатия, распространяясь по



Рис. 26.1. Столкновение трех одинаковых стержней

стержню 2, достигает его границы со стержнем 3. Это происходит спустя промежуток времени l/u после начала столкновения стержней 1 и 2. Спустя еще промежуток времени l/u взаимодействие стержней 1 и 2 прекращается, а стержней 2 и 3 — продолжается. Рассмотрим тот момент, когда длинный стержень, освобождаясь от сжатия, оказы-

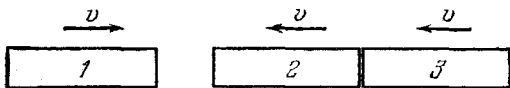

Рис. 26.2. Распределение скоростей частиц стержней после того, как стержни освободились от деформации

вается недеформированным. Этому моменту соответствует рис. 25.5е предыдущего примера. В этот момент скорости всех частиц стержня 2 направлены влево, а стержня 3 — вправо (рис. 26.2а). Так как эти стержни не соединены друг с другом, то никакой волны растяжения, разумеется, не возникает: стержни 2 и 3 просто удаляются друг от друга. При этом стержни 1 и 2 остаются в контакте друг с другом, так как движутся с одинаковыми скоростями налево (рис. 26.2б). Разделение стержней 2 и 3 происходит спустя промежуток времени $2l/u$ после начала их взаимодействия, т. е. спустя время l/u после прекращения взаимодействия стержней 1 и 2.

Из сравнения рис. 26.1 и 26.2б видно, что результат столкновения сводится к тому, что крайние стержни 1 и 3 изменили направления своих скоростей на противоположные, а скорость среднего стержня 2 осталась без изменения.

Кинетическая энергия поступательного движения стержней при таком тройном столкновении остается без изменения. Никаких колебаний после окончания соударения в стержнях не происходит. Поэтому для рассмотренного столкновения применима модель двух последовательных абсолютно упругих столкновений: сначала первого тела со вторым, а затем второго с третьим.

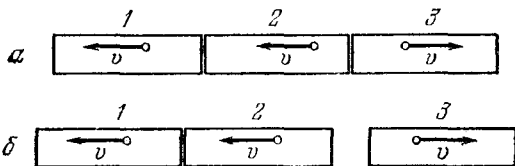
Выясним теперь, как будет выглядеть это столкновение в той системе отсчета, в которой соприкасающиеся стержни 2 и 3 покоятся, а стержень 1 налетает на них. Для перехода в



Рис. 26.3. Стержень 1 налетает на покоящиеся стержни 2 и 3

такую систему отсчета нужно к скоростям всех тел прибавить одну и ту же скорость v , направленную вправо. С помощью рис. 26.1 и 26.2б видим, что в этой системе отсчета до удара стержень 1 движется со скоростью $2v$, а стержни 2 и 3 покоятся (рис. 26.3а). После удара покоятся стержни 1 и 2, а стержень 3 движется со скоростью $2v$ направо (рис. 26.3б).

Приведенный подробный анализ столкновения трех одинаковых стержней позволяет понять результат упоминавшегося выше опыта с отскоками подвешенных на нитях упругих шаров (рис. 23.2.)

Из разобранных примеров ясно, что соударения нескольких упругих тел нужно рассматривать как последовательность отдельных столкновений. Для того чтобы применять к этим столкновениям упругих тел модель абсолютно упругого удара, нужно быть уверенным в том, что после прекращения столкновения в телах не происходит колебаний. ▲

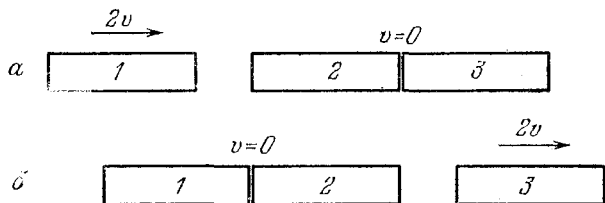
27. Упругий шар и стенка. В задаче 24 уже отмечалось, что столкновение шара с недеформируемой стенкой происходит не совсем так, как столкновение стержня со стенкой. Главная причина различия заключается в том, что в процессе соударения площадь области контакта шара со стенкой не остается постоянной.

Это различие проявляется даже в статическом случае, когда упругое тело прижимается к недеформируемой стенке постоянной внешней силой. Деформация стержня, поперечное сечение которого одинаково по всей длине, будет при этом однородной, и потенциальная энергия упругой деформации будет равномерно распределена по всему объему стержня.

При статической деформации шара, прижатого к стенке, характер распределения деформации будет совсем иным. Деформация материала шара уже не будет однородной. Наиболее сильно будут деформированы участки шара вблизи стенки. Чем дальше от стенки, тем меньшей будет деформация. При этом оказывается, что деформация эффективно проникает в шар на сравнительно небольшую глубину и охватывает только некоторую часть шара, объем которой мал по сравнению с объемом всего шара. Потенциальная энергия деформации будет сосредоточена в малой области шара, непосредственно примыкающей к стенке.

Понять такой характер деформации шара и распределения потенциальной энергии по его объему можно, рассматривая сжатие двух последовательно соединенных пружин разной жесткости (рис. 27.1). Пусть жесткость первой пружины равна k_1 , второй — k_2 . Пружины сжимаются силой F , которая при последовательном соединении пружин в любом сечении одинакова. Деформации пружин x_1 и x_2 связаны с силой F и коэффициентами k_1 и k_2 обычными соотношениями

$$F = k_1 x_1, \quad F = k_2 x_2. \quad (1)$$

Потенциальные энергии деформированных пружин пропорциональны квадратам их деформаций:

$$W_1 = \frac{k_1 x_1^2}{2}, \quad W_2 = \frac{k_2 x_2^2}{2}. \quad (2)$$



Рис. 27.1. Пружины разной жесткости

Из соотношений (1) следует, что деформации пружин обратно пропорциональны их жесткостям. Поэтому для отношения энергий W_1 и W_2 с помощью (2) находим

$$W_1/W_2 = k_2/k_1. \quad (3)$$

Видно, что при последовательном соединении пружин запасенная каждой пружиной энергия обратно пропорциональна ее жесткости: чем мягче пружина, тем большая часть энергии деформации пружин сосредоточена в ней. В

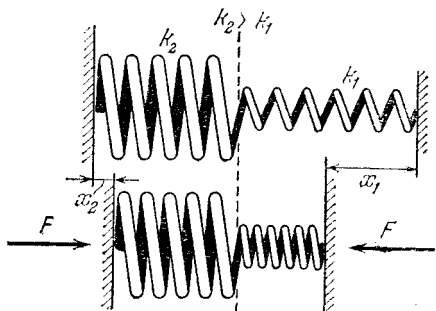

Рис. 27.2. Качественная модель столкновения шара со стенкой

предельном случае, когда жесткость одной из пружин стремится к бесконечности (т. е. ее можно считать абсолютно твердым, недеформируемым телом), вся потенциальная энергия деформации оказывается сосредоточенной в другой пружине.

Процесс столкновения шара с недеформируемой стенкой можно представить себе следующим образом. Сначала шар касается стенки в одной точке, затем по мере деформации шара область контакта увеличивается. А это означает, что испытывающую деформацию часть шара качественно можно рассматривать как упругую пружину, жесткость которой возрастает с увеличением сжатия. Это условно показано на рис. 27.2. Энергия деформации будет в основном сосредоточена в той части пружины, которая имеет наименьшую жесткость и испытывает наибольшую деформацию, т. е. в малой части шара, непосредственно примыкающей к стенке.

Описанная выше качественная картина деформации шара означает, что при изучении столкновения упругие свойства шара можно считать сосредоточенными вблизи точки контакта (в пружине на рис. 27.2). Так как масса этой деформируемой части мала по сравнению с массой всего шара, то ее деформацию можно считать квазистатической (как у пружины, вовсе лишенной массы), а инертные свойства шара можно рассматривать, считая, что вся масса шара сосредоточена в его центре. В отличие от упругого стержня, для которого нужно было считать, что упругие и инертные свойства равномерно распределены по всему объему, здесь мы можем с хорошей точностью рассматривать упругий шар как точечную массу, прикрепленную к невесомой пружине с переменной жесткостью.

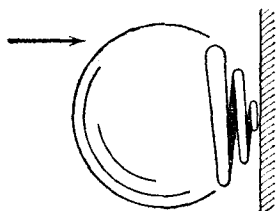
Из такой модели сразу становится ясно, что длительность столкновения шара со стенкой зависит от скорости шара перед ударом. При малой скорости деформация мала и затрагивает только участок «пружины» с малой жесткостью. Период колебаний массивного шара на такой пружине велик, поэтому время столкновения будет большим. Чем больше эта скорость, тем более жесткие участки «пружины» вступают в работу и тем меньшим оказывается время столкновения.

При столкновении шара со стенкой, как мы видим, длительность определяется совсем другими процессами, чем при столкновении стержня со стенкой. Там эта длительность определялась временем прохождения звука вдоль стержня, а здесь она связана с периодом колебаний шара на пружине переменной жесткости, причем эта жесткость мала при небольших скоростях. Поэтому длительность столкновения для шара значительно больше, чем для стержня из того же материала и имеющего длину, равную диаметру шара.

Во всех рассуждениях мы для простоты считали стену недеформируемой. Нетрудно сообразить, что все качественные выводы остаются справедливыми и тогда, когда стена сделана из упругого материала, свойства которого близки к свойствам материала шара. Различие в форме поверхности шара и стенки вблизи точки соприкосновения приводит к тому, что при не слишком большой скорости шара деформируется только шар, а поверхность стенки практически остается плоской. Деформация стенки будет существенна только в том случае, когда жесткость материала стенки (модуль Юнга) значительно меньше жесткости шара.

Теперь мы можем вернуться к задаче 23 о столкновении шара с клином, лежащим на горизонтальной поверхности, и обсудить вопрос о том, какому из рассмотренных там решений следует отдать предпочтение. Ясно, что единого ответа быть не может: все зависит от таких свойств участвующих в столкновении тел, о которых ничего не говорится в условии задачи.

Если длительность столкновения шара с клином значительно превышает время распространения волны упругой деформации по клину, то можно считать, что действие шара на клин будет квазистатическим, как если бы на наклонную грань клина действовала постоянная сила. В этом случае правильным является представление об одном ударе — ударе шара с системой, состоящей из клина и поверхности,

на которой он лежит. Следовательно, справедливо первое решение задачи. Так будет, например, тогда, когда жесткость материала клина больше или того же порядка, что и материала шара, а их размеры сравнимы между собой.

Если же жесткость материала клина значительно меньше, чем шара, то может оказаться, что время распространения волны деформации по клину будет больше, чем длительность соударения шара с клином. В этом случае ближе к действительности будет представление о последовательности двух соударений — шара с клином и клина с подставкой. Однако следует помнить, что в этом случае часть первоначальной кинетической энергии шара может превратиться в энергию упругих колебаний клина. ▲

28. Футбольный мяч. Сколько времени длится столкновение футбольного мяча со стенкой? С какой силой мяч давит на стенку?

△ Будем для простоты считать, что мяч летит перпендикулярно поверхности стенки. При ударе о стенку мяч деформируется. При не слишком большой скорости мяча деформации невелики и можно считать, что не касающаяся стенки часть поверхности мяча по-прежнему сферическая, а место соприкосновения становится плоским, как показано на рис. 28.1.



Рис. 28.1. Деформация мяча при столкновении со стенкой

Какие силы действуют на мяч во время удара? До удара действовавшие на мяч силы атмосферного давления уравнивали друг друга. В процессе удара это уже не так. Действительно, сначала мяч касается стенки в одной точке; затем от этой точки область контакта расширяется в круг.

При этом воздух из зазора вытесняется наружу. В результате появляется нескомпенсированная сила давления атмосферного воздуха, направленная к стенке и равная произведению атмосферного давления p_0 на площадь области контакта S (рис. 28.2).

Давление воздуха p внутри мяча во время удара можно считать во всех точках одинаковым, как и при статической деформации. Поэтому воздух внутри мяча давит на часть оболочки, соприкасающуюся со стенкой, с силой, равной pS . С такой же по модулю, но противоположно направленной силой действует на эту часть оболочки мяча и стенка.

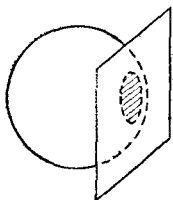
Итак, полная сила, действующая на мяч при ударе, направлена от стенки и равна $(p-p_0)S$. Площадь области контакта мяча со стенкой S легко найти с помощью рис. 28.3. Обозначим радиус мяча через R , радиус круга — области контакта со стенкой — через r , а деформацию мяча через x . Тогда по теореме Пифагора

$$r = \sqrt{R^2 - (R-x)^2} = \sqrt{2Rx - x^2}. \quad (1)$$

Поэтому площадь области контакта

$$S = \pi r^2 = 2\pi R x (1 - x/2R). \quad (2)$$

Нужно ли учитывать изменение давления воздуха в мяче при его деформации? Относительное уменьшение объема мяча $\Delta V/V$ оказывается величиной порядка $(x/R)^3$. Поэтому если мы, считая деформацию мяча x малой по сравнению с его радиусом



Рис. 28.2. К нахождению сил, действующих на мяч при ударе



Рис. 28.3. К определению размера области контакта мяча со стенкой

$R (x \ll R)$, будем при вычислении площади S в (2) отбрасывать малое по сравнению с единицей слагаемое $x/2R$, то нужно тем более пренебречь изменением давления, пропорциональным $(x/R)^2$.

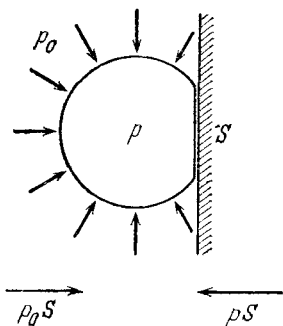
Таким образом, полная сила F , действующая на мяч во время удара, пропорциональна деформации мяча x :

$$F = (p-p_0)S = 2\pi R (p-p_0)x = kx. \quad (3)$$

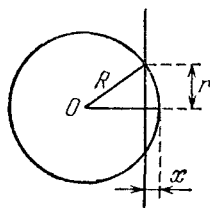
Движение центра мяча при действии такой силы должно представлять собой гармоническое колебание с частотой, определяемой соотношением

$$\omega^2 = \frac{k}{m} = \frac{2\pi R (p-p_0)}{m}, \quad (4)$$

где m — масса мяча. Так как деформация мяча при ударе

о стенку может представлять собой только сжатие, которое не сменяется его растяжением (так как мяч просто отскакивает от стенки), то это «колебание» продолжается только в течение половины периода T . Таким образом, длительность удара мяча о стенку

$$\tau = \frac{T}{2} = \frac{\pi}{\omega} = \sqrt{\frac{\pi m}{2R(\rho - \rho_0)}}. \quad (5)$$

Время столкновения футбольного мяча со стенкой тем меньше, чем больше давление воздуха ρ внутри мяча, но не зависит от скорости мяча перед ударом v_0 . Максимальная сила, с которой мяч действует на стенку, разумеется, зависит от скорости мяча. В момент наибольшей деформации мяча вся его кинетическая энергия превращается в потенциальную энергию деформации:

$$\frac{mv_0^2}{2} = \frac{kx_0^2}{2}. \quad (6)$$

Отсюда можно найти максимальную деформацию мяча x_0 :

$$x_0 = \sqrt{\frac{m}{k}} v_0 = \sqrt{\frac{m}{2\pi R(\rho - \rho_0)}} v_0, \quad (7)$$

где k подставлено из соотношения (4).

Приведем числовые оценки. Пусть масса мяча $m \approx 0,4$ кг, радиус $R \approx 0,15$ м, а давление воздуха в мяче превышает атмосферное на одну атмосферу: $\rho - \rho_0 = 1$ атм $= 1,013 \cdot 10^5$ Па. Подставляя эти данные в формулу (5), получаем $\tau \approx 6,4 \cdot 10^{-3}$ с. Длительность столкновения оказалась менее сотой доли секунды. Чтобы оценить деформацию мяча при ударе, нужно задать еще его скорость перед ударом. Считая ее равной примерно 15 м/с, с помощью формулы (7) находим, что максимальная деформация x_0 составляет примерно 3 см. Максимальное значение силы, действующей на стенку в момент остановки мяча, равно, в соответствии с формулой (3), 2800 Н. ▲

29. Отражение от стенки. Под каким углом отскакивает футбольный мяч от стенки?

△ Задача, разумеется, тривиальная, если считать, что удар абсолютно упругий, а стенка и мяч идеально гладкие. Тогда трение между мячом и поверхностью стенки отсутствует и угол отражения β равен углу падения α (рис. 29.1).

Совсем иначе обстоит дело, если мяч и стенка шероховатые, так что пренебрегать трением уже нельзя. Однако и в этом случае легко найти угол отражения, если известен коэффициент трения μ мяча о поверхность стенки.

Будем рассуждать следующим образом. Разложим вектор скорости поступательного движения мяча до удара \mathbf{v} на две составляющие: \mathbf{v}_\perp , направленную перпендикулярно поверхности стенки, и \mathbf{v}_\parallel , направленную вдоль поверхности (рис. 29.2). Обозначим соответствующие скорости мяча после отскока через \mathbf{v}'_\perp и \mathbf{v}'_\parallel . Перпендикулярная составляющая скорости мяча при ударе о стенку меняет свое направление на противоположное, оставаясь неизменной по модулю. Параллельная же составляющая скорости, вообще говоря, изменяется по модулю.



Рис. 29.1. Отскок мяча от стенки



Рис. 29.2. Разложение на составляющие скорости мяча до и после удара

Чтобы убедиться в этом, рассмотрим силы, действующие на мяч со стороны стенки при ударе (рис. 29.3). Направленная по нормали к стенке сила N — это сила упругости, возникающая при деформации мяча. Деформацию хорошо накачанного мяча можно считать упругой, после удара мяч восстанавливает свою форму. Поэтому энергия упругой деформации мяча после удара снова перейдет в кинетическую энергию.

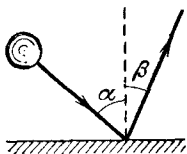
Другими словами, часть кинетической энергии мяча, связанная с его движением по нормали к стенке, остается неизменной.

Изменение составляющей скорости, параллельной поверхности, происходит под действием силы трения. Эта сила направлена в сторону, противоположную скорости точек поверхности мяча в месте соприкосновения со стенкой. Если мяч до удара не вращался, то скорости этих точек равны

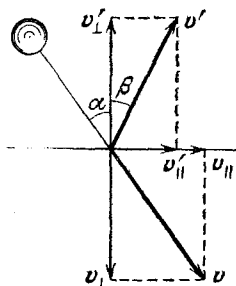

Рис. 29.3. Силы, действующие на мяч во время удара

v_{\parallel} , и действие силы трения приводит к уменьшению модуля v_{\parallel} . Это значит, что угол отражения β меньше угла падения α . Именно этот случай и изображен на рис. 29.1 и 29.2. Сила трения может и увеличивать значение v_{\parallel} , если до удара о стенку мяч вращался в направлении, указанном на рис. 29.4. При достаточно быстром вращении мяча ($\omega R >$



Рис. 29.4. Скорости мяча до и после удара при вращении налетающего мяча по часовой стрелке

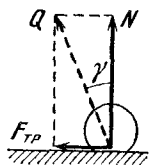

Рис. 29.5. К вычислению угла отражения β

$> v_{\parallel}$) касающиеся стенки точки мяча имеют скорости, направленные влево, сила трения направлена вправо и значение v_{\parallel} возрастает. В этом случае угол отражения больше угла падения.

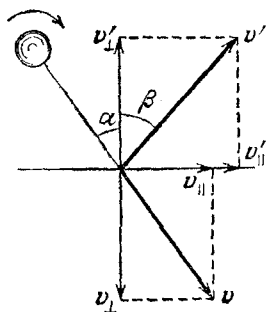
Рассмотрим подробно случай, когда мяч до удара не вращается. Будем также считать, что скорости точек мяча, касающихся стенки, не обращаются в нуль: в течение удара проскальзывание не прекращается. Сила N (рис. 29.3) возникает в момент соприкосновения мяча со стенкой, затем растет, достигая наибольшего значения в момент максимальной деформации мяча, а затем убывает до нуля. Сила трения скольжения $F_{\text{тр}}$ в течение удара также не остается постоянной. В любой момент времени модули сил $F_{\text{тр}}$ и N связаны законом Кулона — Амонтона:

$$F_{\text{тр}} = \mu N. \quad (1)$$

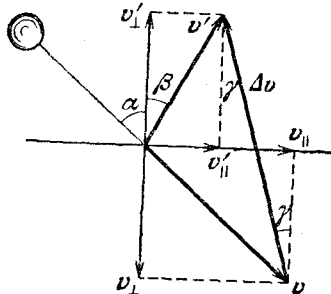
Поэтому в течение всего удара полная сила Q , с которой поверхность стенки действует на мяч, изменяется по модулю, но остается неизменной по направлению, образуя угол γ с нормалью к стенке. Как видно из рис. 29.3, $\text{tg } \gamma = \mu$. Это позволяет найти угол отражения мяча β .

На основании второго закона Ньютона изменение импульса мяча при ударе о стенку Δp совпадает по направлению с силой Q . С помощью рис. 29.2 построим вектор изменения импульса $\Delta p = m(v' - v)$ (рис. 29.5). Этот вектор, так же как и вектор Q на рис. 29.3, образует угол γ с нормалью к стенке. Непосредственно из рис. 29.5 видно, что

$$v'_{\parallel} = v_{\parallel} - 2v_{\perp} \operatorname{tg} \gamma. \quad (2)$$

Деля обе части этого равенства на v_{\perp} и учитывая, что $v_{\parallel}/v_{\perp} = \operatorname{tg} \alpha$, $v'_{\parallel}/v'_{\perp} = \operatorname{tg} \beta$, а $\operatorname{tg} \gamma = \mu$, получаем

$$\operatorname{tg} \beta = \operatorname{tg} \alpha - 2\mu. \quad (3)$$

Из полученной формулы видно, что при малых углах падения, когда $\operatorname{tg} \alpha < 2\mu$, результат теряет смысл. С чем это связано? Формула (3) выведена в предположении, что проскальзывание мяча не прекращалось в течение всего времени его контакта со стенкой. Однако при малых углах падения проскальзывание мяча может прекратиться раньше, чем он отделится от стенки. Это связано с тем, что сила трения скольжения, направленная противоположно v_{\parallel} , не только тормозит поступательное движение мяча, но и вызывает его вращение по часовой стрелке, так как точка приложения силы трения не совпадает с центром мяча. Проскальзывание прекращается в тот момент, когда связанная с вращением скорость нижней точки мяча сравняется по модулю с параллельной поверхности составляющей скорости центра мяча.

Случай, когда в процессе столкновения со стенкой проскальзывание мяча прекращается, более сложен для исследования, так как требует привлечения уравнения, описывающего вращательное движение. При этом оказывается, что ответ, даваемый формулой (3), становится неприменимым даже при угле падения α , тангенс которого несколько больше 2μ . Точный расчет дает для предельного угла падения $\operatorname{tg} \alpha = 5\mu$.

Отскочивший от шероховатой стенки мяч обязательно будет вращаться, даже если до удара он не вращался. Кинетическая энергия этого вращения возникает за счет уменьшения кинетической энергии поступательного движения. Некоторая часть механической энергии мяча при ударе переходит в тепло.

Нетрудно сообразить, что даваемое формулой (3) значение угла отражения β справедливо и в том случае, когда

до удара мяч вращался против часовой стрелки. Не представляет труда найти угол отражения и тогда, когда до удара мяч вращался по часовой стрелке. Если это вращение достаточно быстрое, так что проскальзывание мяча не прекращается в течение удара, то, рассуждая так же, как и при получении выражения (3), находим

$$\operatorname{tg} \beta = \operatorname{tg} \alpha + 2\mu. \quad (4)$$

В этом случае кинетическая энергия поступательного движения мяча в результате удара о стенку увеличивается. Это увеличение, как и выделение тепла во время удара, происходит за счет кинетической энергии вращения. ▲

III. СТАТИКА

Статика изучает равновесие тел. В инерциальной системе отсчета твердое тело находится в равновесии, если векторная сумма всех действующих на тело сил и векторная сумма моментов этих сил равны нулю. При выполнении первого условия равно нулю ускорение центра масс тела. При выполнении второго условия отсутствует угловое ускорение вращения. Поэтому если в начальный момент тело покоилось, то оно будет оставаться в покое и дальше.

Во всех задачах этого раздела рассматриваются сравнительно простые системы, в которых все действующие силы лежат в одной плоскости. В этом случае векторное условие $\sum_i \mathbf{F}_i = 0$ сводится к двум скалярным:

$$\sum_i F_{ix} = 0, \quad \sum_i F_{iy} = 0,$$

если расположить оси x и y в плоскости действия сил.

Для плоской системы сил моменты всех сил направлены перпендикулярно плоскости, в которой лежат силы (если моменты рассматриваются относительно точки, лежащей в этой же плоскости). Поэтому векторное условие для моментов сил сводится к одному скалярному: в положении равновесия алгебраическая сумма моментов всех действующих на тело сил равна нулю. (При этом моменты, стремящиеся повернуть тело по часовой стрелке, берутся с одним знаком, против часовой стрелки — с противоположным.) Выбор точки, относительно которой рассматриваются моменты сил, производится исключительно из соображений удобства: уравнение моментов будет тем проще, чем больше сил будут иметь равные нулю моменты. Напомним, что модуль момента силы F относительно точки O равен произведению модуля силы F на расстояние от точки O до линии действия силы.

Равновесие бывает устойчивым, неустойчивым и безразличным. Равновесие устойчиво, если при малых смещениях тела из положения равновесия возникающие при этом силы стремятся вернуть его обратно, и неустойчиво, если силы уведут его дальше от положения равновесия. Если же при малых смещениях действующие на тело силы и их моменты по-прежнему уравновешиваются, то равновесие безразличное.

Устойчивому равновесию соответствует минимум потенциальной энергии тела по отношению к ее значениям в соседних положениях тела. Этим свойством часто удобно пользоваться при отыскании положения равновесия и исследовании характера равновесия. Во многих задачах статики, как и в других разделах физики, часто оказывается весьма эффективным использование закона сохранения энергии.

1. Лестница у стенки. Лестница прислонена к наклонной стенке, образующей угол β с вертикально (рис. 1.1). При каком коэффициенте трения лестницы о стенку возможно равновесие даже в том случае, когда пол идеально гладкий?



Рис. 1.1. Лестница у наклонной стенки



Рис. 1.2. В отсутствие трения о пол такое равновесие невозможно

△ Прежде всего отметим, что лестница, прислоненная к вертикальной стенке, вообще не может находиться в равновесии, если нет трения о пол, — она обязательно соскользнет по стенке. Более того, если как следует подумать, то можно доказать, что верхний конец лестницы при таком соскальзывании обязательно отделится от стенки раньше, чем лестница окажется на полу.

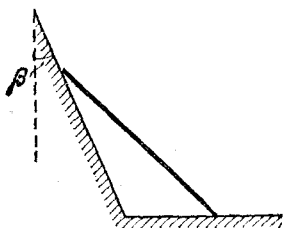
Невозможность равновесия у вертикальной стенки на гладком полу можно сразу увидеть, если взглянуть на рис. 1.2: нормальная сила реакции стенки N_2 обязательно должна быть отлична от нуля, ибо иначе не будет уравновешен момент силы тяжести mg относительно точки A ; но сама сила N_2 может быть уравновешена только горизонтальной направленной силой трения о пол.

А вот равновесие у наклонной шероховатой стенки возможно и на идеально гладком полу. Однако для этого коэффициент трения лестницы о стенку должен быть достаточно большим. Посмотрим на рис. 1.3. Поскольку силы mg и N_1 направлены вертикально, то в равновесии горизонталь-

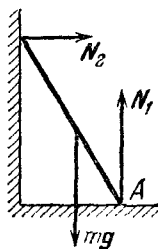
ные составляющие силы N_2 и $F_{\text{тр}}$ должны быть равны:

$$N_2 \cos \beta = F_{\text{тр}} \sin \beta. \quad (1)$$

Сила трения покоя $F_{\text{тр}}$ максимальна на пороге проскальзывания, когда ее значение равно μN_2 . Из формулы (1) в этом случае находим

$$\mu = \text{ctg } \beta. \quad (2)$$

Формула (2) дает минимальное значение коэффициента трения μ , при котором возможно равновесие у наклонной стенки с углом β в отсутствие трения о пол. При этом лестница как бы цепляется за шероховатую стенку, хотя другим концом она, конечно, давит на гладкий пол.

Кстати, почему мы так уверенно говорим, что соотношение (2) — это и есть условие равновесия? Ведь мы еще не выяснили, что при этом будут уравновешены и вертикальные составляющие всех действующих сил. Подумайте над этим сами. В конечном счете все объясняется тем, что в условии (1) никакие другие силы, кроме N_2 и $F_{\text{тр}}$, не входят.

Обратим внимание на то, что условие равновесия лестницы не зависит ни от того, насколько наклонена сама лестница, ни от того, в каком месте приложена сила тяжести mg и каково ее значение.

Это означает, что лестница будет в равновесии и в том случае, когда на ней в любом месте стоит человек.

И последнее. Условие (2), как легко видеть, совпадает с хорошо известным условием равновесия тела на наклонной плоскости. Наклоненную на угол β стенку можно рассматривать как плоскость, которая образует угол $\alpha = \pi/2 - \beta$ с горизонтом, и условие (2) записывается в виде $\mu = \text{tg } \alpha$. Как по-вашему, это просто совпадение или в этом есть определенный физический смысл? ▲



Рис. 1.3. В равновесии равнодействующая сил N_2 и $F_{\text{тр}}$ направлена вертикально

2. Заклинивание. Посмотрите на рис. 2.1. Опирающаяся на доску тяжелая балка может поворачиваться в шарнире A вокруг горизонтальной оси. Какую горизонтальную

силу нужно приложить к доске, чтобы выдернуть ее влево? вправо? Известны все величины, указанные на рис. 2.1.

△ Рассмотрим прежде всего действующие силы.

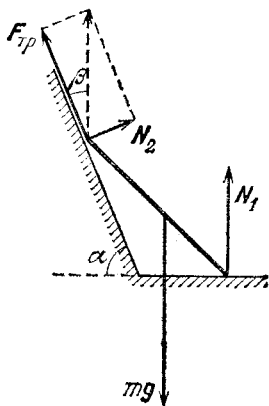
На балку действуют сила тяжести mg , нормальная сила реакции доски N , сила трения со стороны доски F , направленная в сторону движения доски, и сила реакции шарнира.



Рис. 2.1. Тяжелая балка шарнирно закреплена в точке A

На основании второго закона Ньютона в этом случае имеем

$$T - F - F_1 = 0, \quad (2)$$

$$N_1 - m_1g - N = 0. \quad (3)$$

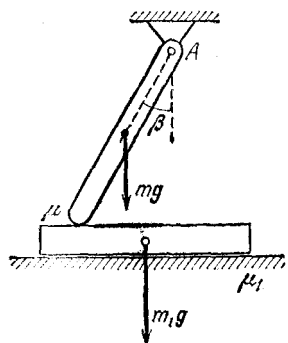
Вид уравнений (2) и (3) не зависит от того, в какую сторону движется доска.

На основании закона Кулона — Амонтона

$$F = \mu N, \quad F_1 = \mu_1 N_1. \quad (4)$$

С помощью первого из соотношений (4) и уравнения (1) определяем F и N . Теперь становится совершенно понятным, почему можно было ограничиться только уравнением моментов сил, действующих на балку: по условию задачи нас интересует только движение доски, а ее взаимодействие с балкой описывается двумя силами F и N , которые удается определить из написанных соотношений. Итак,

$$N = \frac{\sin \beta}{\sin \beta \pm \mu \cos \beta} \frac{mg}{2}.$$

Направление последней силы заранее не известно, но оно и не понадобится, так как мы будем рассматривать моменты сил, действующих на балку, относительно оси вращения. Тогда условие равновесия моментов действующих на балку сил имеет вид

$$\frac{mg}{2} \sin \beta - N \sin \beta \pm F \cos \beta = 0. \quad (1)$$

Знак плюс соответствует движению доски влево (рис. 2.2а), знак минус — движению вправо (рис. 2.2б). Силы, действующие на доску, изображены на рис. 2.2, где m_1g — сила тяжести, F_1 — сила трения доски о пол, T — внешняя сила, с которой мы тянем (эта сила будет наименьшей, если доска движется равномерно).

Для нахождения силы T нужно подставить в уравнение (2) вместо F и F_1 их выражения (4). При этом N_1 выражается из соотношения (3) через силу N , которая уже найдена. Прделав все это, получаем

$$T = \mu_1 m_1 g + \frac{\mu_1 + \mu}{1 \pm \mu \operatorname{ctg} \beta} \frac{mg}{2}. \quad (5)$$

Напомним, что верхний знак соответствует движению доски влево, нижний — вправо. Однако второй случай — движение вправо — требует дополнительного исследования, ибо



Рис. 2.2. Силы, действующие при движении доски влево (а) и вправо (б)

при $\mu \operatorname{ctg} \beta = 1$ знаменатель дроби обращается в нуль; при этом $T \rightarrow \infty$. А что, если $\mu \operatorname{ctg} \beta > 1$? Нетрудно сообразить, что если $\mu \operatorname{ctg} \beta$ стремится к единице со стороны меньших значений, необходимая сила T неограниченно возрастает, и при $\mu \operatorname{ctg} \beta = 1$ происходит заклинивание. Совершенно очевидно, что если теперь увеличить μ или $\operatorname{ctg} \beta$, чтобы $\mu \operatorname{ctg} \beta$ стало больше единицы, то доска тем более останется на месте. Поэтому правильный ответ при движении доски вправо выглядит так:

$$T = \mu_1 m_1 g + \frac{\mu_1 + \mu}{1 - \mu \operatorname{ctg} \beta} \frac{mg}{2}, \quad \text{если } \mu \operatorname{ctg} \beta < 1.$$

При $\mu \operatorname{ctg} \beta \geq 1$ доску вытащить вправо не удастся.

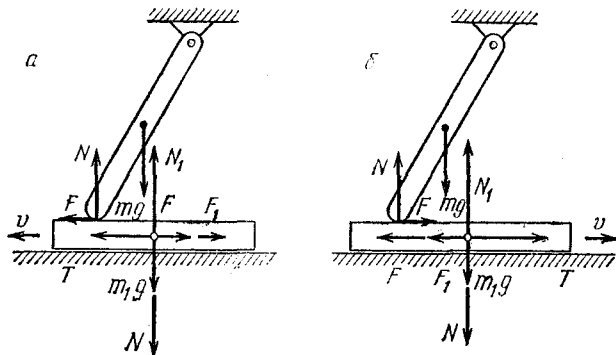
Попробуем объяснить «на пальцах», почему во втором случае происходит заклинивание, т. е. неограниченное возрастание силы трения при стремлении $\mu \operatorname{ctg} \beta$ к единице со стороны меньших значений. Сравним значения силы T , необходимой для вытягивания доски в первом и втором слу-

чаях. Во втором случае, как видно из формулы (5), нужна бóльшая сила. Почему? Момент силы трения F относительно оси в этом случае направлен так, что приводит к увеличению силы N и, как следствие из этого, к увеличению самой силы трения F . Сила трения как бы «увеличивает сама себя».

Решив задачу, мы обычно уверены, что эксперимент подтвердит полученные выводы, в крайнем случае будут несколько нарушены количественные соотношения, если в процессе решения пришлось чем-то пренебречь. Если же используемые приближения окажутся слишком грубыми,



Рис. 2.3. Схема устройства тормозов задних (а) и передних (б) колес автомобиля

то результат эксперимента может качественно отличаться от предсказаний. Например, в этой задаче мы пренебрегали возможностью деформации балки и доски и не учитывали зависимость коэффициента трения скольжения от скорости, что может оказаться весьма существенным в условиях, близких к заклиниванию; в частности, балка может сломаться прежде, чем произойдет заклинивание, или начать подскакивать.

Однако даже такие академические задачи представляют интерес, несмотря на свой абстрактный характер. В конечном счете мы не можем рассматривать исчерпывающим образом даже самые простые явления природы — всегда приходится что-то упрощать. Но важно, чтобы выбранная упрощенная модель сохраняла основные черты явления.

Разбираемая задача помогает лучше понять действие тормозных колодок автомобиля. На рис. 2.3 показано устройство тормозов задних (а) и передних (б) колес. При нажатии на педаль тормоза возрастает давление в тормозных цилиндрах C и колодки A и B прижимаются к внутренним поверхностям тормозного барабана, вращающегося вместе с колесом. Легко понять, что поведение колодки B у задних колес аналогично первому случаю разобранный за-

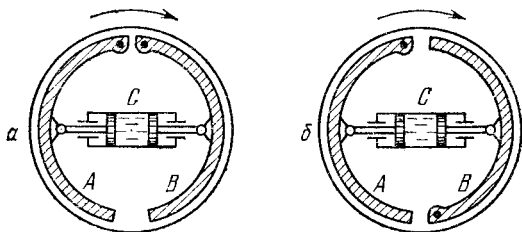
дачи, поведение колодки A — второму случаю. Сила трения, действующая на тормозной барабан со стороны колодки A , больше, чем со стороны колодки B , хотя внешнее прижимающее усилие одинаково для обеих колодок. Колодка A обладает «самотормозящим» действием. Небольшое изменение конструкции тормоза, показанное на рис. 2.3 б, приводит к тому, что уже обе колодки обладают самотормозящим действием. Именно так устроены тормоза передних колес. А как вы думаете, почему передние колеса нужно тормозить сильнее задних? ▲

3. Равновесие в чашке. Гладкий однородный стержень длины $2L$ опирается на край гладкой неподвижной полусферической чашки радиуса R (рис. 3.1). Какой угол α



Рис. 3.1. Стержень находится в гладкой полусферической чашке



Рис. 3.2. Силы, действующие на стержень в положении равновесия

образует стержень с горизонтом в положении равновесия? Трением пренебречь.

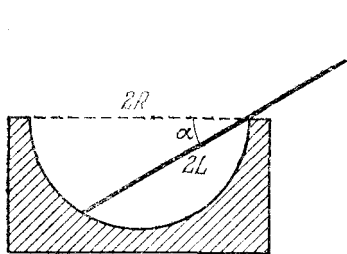
▲ На стержень действуют три силы: сила тяжести mg , приложенная в середине стержня, и силы реакции чашки N_1 и N_2 . Так как трение отсутствует, сила N_1 , действующая на конец стержня, упирающийся в чашку, направлена перпендикулярно поверхности чашки, т. е. по радиусу; сила N_2 приложена к стержню со стороны края чашки и направлена перпендикулярно стержню (рис. 3.2). Попробуйте объяснить сами, почему.

Если стержень находится в положении равновесия, то линии, по которым действуют эти три силы, пересекаются в одной точке (точке A). Действительно, рассмотрим точку пересечения линий действия каких-либо двух сил, например N_1 и N_2 , и составим условие равенства нулю суммы моментов всех сил относительно этой точки. Моменты сил N_1

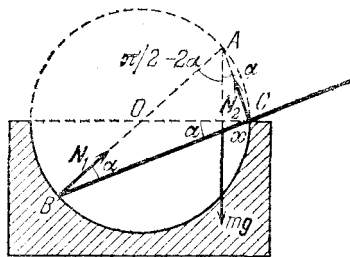
и N_2 относительно точки пересечения их направлений равны нулю, поэтому и момент третьей силы mg также должен быть равен нулю, т. е. линия действия силы mg проходит через эту же точку. Этого факта достаточно для нахождения положения равновесия стержня. Из элементарных геометрических соображений легко найти все углы, указанные на рис. 3.2.

Теперь можно составить уравнение для какой-нибудь тригонометрической функции искомого угла α . Находя из прямоугольного треугольника ABC хорду $BC=2R \cos \alpha$ и учитывая, что точка приложения силы тяжести лежит посередине стержня, получаем

$$x=2R \cos \alpha-L. \quad (1)$$

Далее, рассматривая радиус OC как сумму двух отрезков, на которые его делит линия действия силы тяжести mg , находим

$$R=R \sin (\pi/2-2\alpha)+x \cos \alpha. \quad (2)$$

Подставляя (1) в (2), получаем после простых преобразований квадратное уравнение для $\cos \alpha$:

$$4R \cos^2 \alpha-L \cos \alpha-2R=0. \quad (3)$$

Поскольку угол α лежит в первой четверти, физический смысл имеет только один корень уравнения (3), ибо второй корень отрицателен:

$$\cos \alpha=(L+\sqrt{L^2+32R^2})/8R. \quad (4)$$

Так как $\cos \alpha$ не превышает единицы, то

$$L+\sqrt{L^2+32R^2} \leq 8R, \quad \text{откуда} \quad L \leq 2R.$$

Смысл этого условия очевиден: если длина стержня $2L$ превышает удвоенный диаметр чашки, то центр тяжести стержня выходит за край чашки и стержень вываливается из нее. Если $L=2R$, стержень расположен горизонтально ($\alpha=0$) и опирается на чашку в одной точке C .

Если стержень слишком короткий, то он соскользнет внутрь чашки. Найдем минимальную длину стержня, при которой еще возможно описанное в условии равновесие, т. е. стержень еще опирается на край чашки своим правым концом ($x=L$):

$$2R \cos \alpha_1=2L. \quad (5)$$

Предельный угол α_1 , при котором стержень еще не соскальзывает внутрь чашки, одновременно с (5) должен удов-

летворяют также условию равновесия (4). Подставляя (4) в (5), находим для минимальной длины стержня:

$$L = R\sqrt{2/3}.$$

Соответствующий этой минимальной длине стержня предельный угол α_1 удовлетворяет условию

$$\cos \alpha_1 = \sqrt{2/3}.$$

Итак, если длина стержня удовлетворяет условию

$$R\sqrt{2/3} < L < 2R,$$

то равновесие возможно, и угол α при равновесии определяется формулой (4). Более детальным исследованием можно показать, что это равновесие устойчиво, если, разумеется, в точке C стержень не опирается о чашку точно своим концом.

Легко сообразить, что если стержень короче диаметра чашки ($L < R$), то существует другое положение устойчивого равновесия, когда стержень лежит горизонтально внутри чашки. ▲

4. Маятник с трением. К нижнему концу легкого стержня длины l прикреплен груз массы m , а к верхнему концу — легкая цилиндрическая втулка с внутренним радиусом R . Втулка надета с зазором на неподвижную круглую горизонтальную ось (рис. 4.1). При каких значениях угла отклонения φ от вертикали этот маятник может находиться в равновесии, если коэффициент трения между внутренней поверхностью втулки и осью равен μ ?

△ Совершенно очевидно, что в отсутствие трения между осью и втулкой маятник может находиться в равновесии только в вертикальном положении. А вот при наличии трения в оси равновесие маятника возможно в любом отклоненном от вертикали положении в пределах некоторого небольшого сектора — так называемой области застоя.

Рассмотрим, каким образом действующие на маятник силы могут обеспечить его равновесие в отклоненном от



Рис. 4.1. Втулка маятника надета на неподвижную ось

вертикали положении. На маятник действуют всего три силы: на груз, прикрепленный к нижнему концу, действует сила тяжести mg , а на втулку со стороны оси в точке их соприкосновения действуют нормальная сила реакции оси N , направленная по радиусу, и сила трения $F_{\text{тр}}$, направленная по касательной (рис. 4.2). Довольно очевидно, что точка A , где соприкасаются ось и втулка, смещена из верхнего положения в ту же сторону, куда отклонен маятник, но ее точное положение заранее не известно. Для того чтобы



Рис. 4.2. Сила реакции оси N и сила трения $F_{\text{тр}}$ действуют на втулку маятника в точке ее соприкосновения с осью

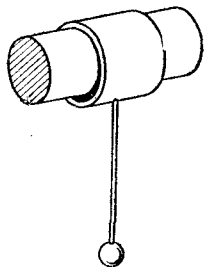

Рис. 4.3. Центр масс груза лежит на вертикали, проходящей через точку соприкосновения втулки с осью

правильно изобразить силы N и $F_{\text{тр}}$ на чертеже, нужно сообразить, где именно находится точка соприкосновения втулки и оси.

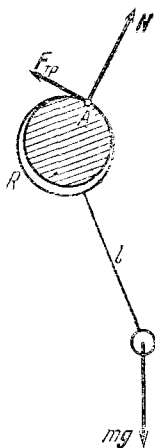
Это легко сделать, если вспомнить следствие, вытекающее из уравнения моментов: при равновесии тела под действием трех сил линии, по которым действуют эти силы, пересекаются в одной точке. Тогда сразу становится ясно, что точка A лежит на пересечении вертикали, проходящей через центр масс груза, с внутренней поверхностью втулки (рис. 4.3). А это, в свою очередь, означает, что даже при сколь угодно большом коэффициенте трения в оси невозможно равновесие маятника, если центр масс груза m сме-

щен вправо или влево на расстояние, большее радиуса втулки R .

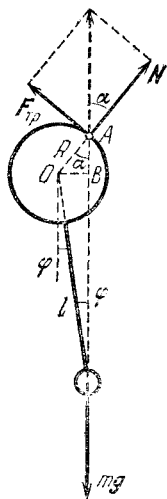
Максимальному отклонению маятника от вертикали соответствует наибольшее возможное значение силы трения покоя. Считая это наибольшее значение равным силе трения скольжения, получим, что в равновесии при максимально допустимом отклонении от вертикали

$$F_{\text{тр}} = \mu N. \quad (1)$$

Так как в равновесии векторная сумма $F_{\text{тр}}$ и N направлена вертикально вверх (рис. 4.3), то

$$\operatorname{tg} \alpha = F_{\text{тр}}/N = \mu. \quad (2)$$

Теперь легко найти угол φ , соответствующий максимальному отклонению маятника. Для этого выразим отрезок OB (рис. 4.3) через углы α и φ :

$$(l+R) \sin \varphi = R \sin \alpha,$$

откуда, учитывая соотношение (2), находим

$$\sin \varphi = \frac{R}{l+R} \frac{\mu}{\sqrt{1+\mu^2}}. \quad (3)$$

Обратите внимание, что предельный угол определяется только значением коэффициента трения и размерами стержня и втулки и не зависит от массы груза.

Полученный ответ удовлетворяет упоминавшимся выше предельным случаям. При $\mu \rightarrow 0$ предельный угол φ также стремится к нулю, т. е. в отсутствие трения равновесие возможно только при вертикальном положении маятника. При $\mu \rightarrow \infty$ множитель $\mu/\sqrt{1+\mu^2}$ стремится к единице, и формула (3) принимает вид

$$(l+R) \sin \varphi = R. \quad (4)$$

Отсюда видно, что при $\mu \rightarrow \infty$ максимально возможное отклонение груза вправо OB стремится к R .

Если отклонить маятник на угол больше предельного и отпустить, то, совершив несколько колебаний с убывающей амплитудой, маятник остановится где-то внутри области застоя. Остановка маятника может произойти в любой точке области застоя в зависимости от начальных условий.

Интересно отметить, что при наличии трения в оси маятник может находиться в равновесии и в перевернутом положении, когда груз m расположен выше оси. В отсутствие трения равновесие перевернутого маятника возможно толь-

ко при строго вертикальном положении и является неустойчивым. Рассмотрите равновесие перевернутого маятника самостоятельно и убедитесь, что предельно допустимый угол отклонения от вертикали дается тем же выражением (3). ▲

5. Блок с трением в оси. В системе, показанной на рис. 5.1, легкий блок с внешним радиусом R и внутренним радиусом r надет на неподвижную цилиндрическую ось. Коэффициент трения блока о поверхность оси равен μ .



Рис. 5.1. Равновесие блока с трением в оси

При каких углах α эта система может находиться в равновесии, если трение между грузами и наклонными плоскостями отсутствует?

△ Очевидно, что при отсутствии трения в оси блока силы натяжения соединяющей грузы нити одинаковы по обе стороны от блока, и поэтому такая система может находиться в равновесии только тогда, когда она строго симметрична, т. е. угол α равен $\pi/4$.

Если же в оси блока есть сухое трение, то силы натяжения нити справа и слева от блока могут быть различны и существует целая область значений угла α вблизи $\alpha = \pi/4$, в пределах которой возможно равновесие. При этом мы, разумеется, считаем, что между нитью и блоком трение велико, так что нить не может проскальзывать.

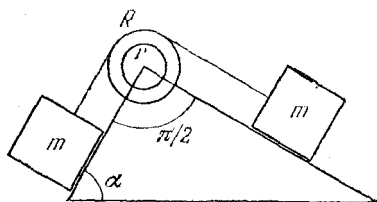
Для нахождения границ области равновесия рассмотрим силы, действующие на блок. Так как трение между грузами и плоскостями отсутствует, то при равновесии сила натяжения нити слева от блока равна $mg \sin \alpha$, а справа $mg \cos \alpha$. Именно с такими силами нить и действует на блок, как показано на рис. 5.2. Отметим сразу же, что горизонтальные составляющие этих сил по модулю равны $mg \sin \alpha \cos \alpha$ (посмотрите внимательно на рис. 5.2) и уравновешивают друг друга. Поэтому векторная сумма сил натяжения нити, действующих на блок, направлена вертикально вниз. Модуль этой равнодействующей силы равен, как видно из того же рис. 5.2,

$$mg \sin^2 \alpha + mg \cos^2 \alpha = mg.$$

Кроме сил натяжения нитей, на блок действует сила реакции оси Q , которую, как обычно, удобно представить в виде векторной суммы нормальной силы реакции N и силы трения $F_{\text{тр}}$, направленной по касательной к внутренней поверхности блока. Обе эти силы приложены в точке A ,



Рис. 5.2. Силы, действующие на блок со стороны нити

где блок соприкасается с осью (рис. 5.3). Будем для определенности считать, что угол $\alpha > \pi/4$; тогда сила трения $F_{\text{тр}}$ при равновесии системы направлена вправо. Модуль силы трения покоя может изменяться от нуля (при $\alpha = \pi/4$) до максимального значения, которое мы будем считать равным μN . Это максимальное значение сила трения будет принимать при угле α , соответствующем границе интересующей нас области, где возможно равновесие.

Положение точки A касания блока с осью будем характеризовать углом β (рис. 5.3), который образует с вертикалью радиус,

проведенный в точку касания. Этот угол можно найти, учитывая, что сила Q уравнивает векторную сумму действующих на блок сил натяжения нити, т. е. равна mg и направлена вертикально вверх. Приравнявая модули горизонтальных составляющих сил N и $F_{\text{тр}}$, имеем

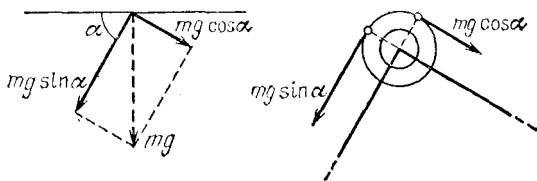
$$N \sin \beta = \mu N \cos \beta, \quad (1)$$

откуда

$$\operatorname{tg} \beta = \mu. \quad (2)$$

Обратим внимание, что соотношение (2) совпадает с условием равновесия тела на наклонной плоскости, образующей



Рис. 5.3. Силы N и $F_{\text{тр}}$ действуют на блок в точке A , где блок соприкасается с осью

угол β с горизонтом. Как по-вашему, это случайное совпадение или ему можно придать определенный физический смысл?

Теперь легко найти действующую на блок силу трения. Так как модуль силы Q равен mg , то, как видно из рис. 5.3,

$$F_{\text{тр}} = mg \sin \beta. \quad (3)$$

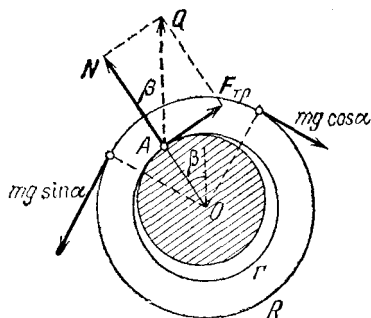
Выражая синус угла β через тангенс и учитывая соотношение (2), выражение для силы трения можно переписать в виде

$$F_{\text{тр}} = mg \frac{\mu}{\sqrt{1+\mu^2}}. \quad (4)$$

Для нахождения предельного угла α , при котором еще возможно равновесие системы, напишем условие уравнивания моментов сил, действующих на блок. Так как плечи сил натяжения нити относительно точки O равны внешнему радиусу блока R , а плечо силы трения равно внутреннему радиусу блока r (рис. 5.3), то

$$mg (\sin \alpha - \cos \alpha) R = F_{\text{тр}} r. \quad (5)$$

Подставляя в уравнение (5) значение силы трения из (4) и возводя обе части этого уравнения в квадрат, после простых преобразований находим

$$\sin 2\alpha = 1 - \left(\frac{r}{R}\right)^2 \frac{\mu^2}{1+\mu^2}. \quad (6)$$

При $\mu=0$, что соответствует отсутствию трения в оси, формула (6) дает $\sin 2\alpha=1$, т. е. $\alpha=\pi/4$. При $\mu \neq 0$ правая



Рис. 5.4. Область углов α , при которых возможно равновесие, ограничена значениями α_1 и α_2

часть в выражении (6) меньше единицы, поэтому уравнение (6) для α имеет в промежутке от 0 до $\pi/2$ два корня α_1 и α_2 , расположенных симметрично относительно значения $\alpha=\pi/4$ (рис. 5.4). Корень α_1 , меньший $\pi/4$, появился как лишний при возведении уравнения (5) в квадрат. Однако, несмотря на столь «незаконное» появление,

он имеет физический смысл, определяя вместе с α_2 всю область значений углов α , в которой система может находиться в равновесии. Подумайте сами, почему так получается.

Могло бы показаться, что при $r=R$ эта задача соответствует случаю, когда грузы соединены нитью, перекинутой через неподвижный цилиндр, причем коэффициент трения нити о поверхность цилиндра равен μ . Однако это не так. Все дело в том, что в рассматриваемой задаче касание внутреннего цилиндра происходит только в одной точке A , в то время как гибкая нить прилегает к цилиндру по всей дуге. Этот случай будет рассмотрен в задаче 8. ▲

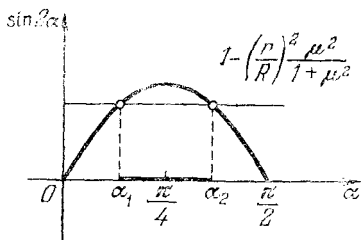
6. Устойчиво ли равновесие? Однородная доска находится в равновесии в прямом двугранном угле с гладкими стенками. На рис. 6.1 изображено сечение этого угла плос-



Рис. 6.1. Силы, действующие на доску в двугранном угле с гладкими стенками



Рис. 6.2. Перемещение центра тяжести при изменении положения доски

костью, перпендикулярной ребру. Как расположена доска? Устойчиво ли ее равновесие?

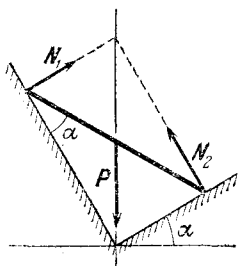
△ Поскольку трение отсутствует, то на доску действуют три силы: сила тяжести P и две силы реакции опор N_1 и N_2 , направленные перпендикулярно граням угла. Как уже было выяснено в задаче 3, в положении равновесия под действием только трех сил линии их действия пересекаются в одной точке (рис. 6.1). Из этого рисунка легко видеть, как можно построением найти положение доски в равновесии. Проводим вертикаль через вершину угла и откладываем на ней от вершины отрезок, равный длине доски. Из конца этого отрезка опускаем перпендикуляры на грани угла. Положение доски в равновесии совпадает со второй диагональю получившегося прямоугольника. Нетрудно убедиться, что угол, который образует доска с одной из граней угла, равен углу α , образуемому другой гранью угла с горизонтом.

В устойчивом положении равновесия потенциальная

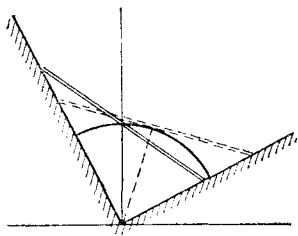
энергия минимальна, в неустойчивом — максимальна. Поэтому для выяснения характера равновесия достаточно рассмотреть, как изменяется высота центра тяжести доски при малых смещениях ее из положения равновесия. Если перемещать доску так, чтобы концы ее скользили по граням угла, то ее центр тяжести перемещается по дуге окружности, центр которой совпадает с вершиной угла, а радиус равен половине длины доски (рис. 6.2). В самом деле, как видно из этого рисунка, расстояние от вершины угла до центра тяжести доски не зависит от положения доски и равно половине ее длины.

В положении равновесия радиус, соединяющий вершину угла с центром тяжести доски, расположен вертикально, поэтому при смещении доски ее потенциальная энергия убывает. Равновесие неустойчиво. Случайно отклонившись, доска соскользнет на одну из граней угла. ▲

7. Бревна в кузове. Грузовик загружен одинаковыми гладкими бревнами. Заехав в кювет, он накренился на один борт, так что дно кузова образовало с горизонтом угол θ . Кузов разгрузили, и в нем осталось только три бревна (рис. 7.1). С какой силой F нужно подпереть крайнее бревно 3, чтобы бревна не раскатились? Трением пренебречь.



Рис. 7.1. Бревна в наклонном кузове

бревна 2 пройдет левее точки опоры о нижнее бревно 1 и бревно 2 скатится на борт.

При решении этой задачи попытаемся избежать утомительного рассмотрения всех действующих сил и воспользуемся законом сохранения энергии. Если система бревен находится в равновесии, то работа внешней силы F при мысленном бесконечно малом медленном перемещении крайнего бревна 3 определяет изменение потенциальной энергии бревен, так как трение отсутствует, а нормальные силы реакции работы не совершают.

«Геометрия» перемещения бревен показана на рис. 7.2а, который для удобства повернут на угол θ по часовой стрел-

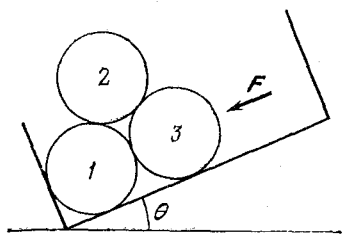
△ Положение бревен, указанное на рис. 7.1, возможно только, если угол $\theta < 30^\circ$. В противном случае направление силы тяжести верхнего

ке. На такой же угол поворачивается направление силы тяжести.

Треугольники на рис. 7.2б соединяют центры бревен до и после перемещения. До перемещения треугольник был равносторонним со стороной, равной диаметру бревен a . После перемещения бревен треугольник становится равнобедренным, боковые стороны его по-прежнему равны a , основание увеличивается на $2\Delta x$, а высота изменяется на Δy . В самом деле, бревно 1 лежит на месте, бревно 3 переме-



Рис. 7.2. Перемещение центров бревен при их раскатывании

щается на $2\Delta x$ вдоль дна кузова, а бревно 2 перемещается на Δx вдоль дна и на Δy перпендикулярно дну.

Учитывая, что направление силы тяжести составляет угол θ с осью y (рис. 7.2а), изменение потенциальной энергии бревен можно записать в виде

$$\Delta E_{\text{п}} = mg \cos \theta \cdot \Delta y + mg \sin \theta \cdot \Delta x + mg \sin \theta \cdot 2 \Delta x.$$

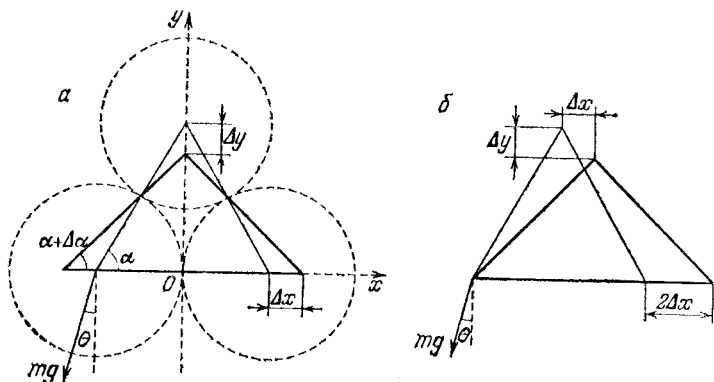
Первые два слагаемых дают изменение потенциальной энергии бревна 2, а третье слагаемое — бревна 3. При таком перемещении внешняя сила F совершает работу $\Delta A = -F \cdot 2\Delta x$. На основании закона сохранения энергии имеем

$$-F \cdot 2 \Delta x = mg \cos \theta \cdot \Delta y + mg \sin \theta \cdot 3 \Delta x. \quad (1)$$

Для нахождения силы F нужно найти связь между перемещениями Δx и Δy . Проще всего это сделать, выразив их через изменение $\Delta \alpha$ угла α . В системе координат, показанной на рис. 7.2а, координаты вершин треугольника до

перемещения бревен равны

$$x = a \cos \alpha, y = a \sin \alpha. \quad (2)$$

После перемещения

$$x + \Delta x = a \cos (\alpha + \Delta \alpha), y + \Delta y = a \sin (\alpha + \Delta \alpha). \quad (3)$$

Используя формулы для синуса и косинуса суммы двух углов и учитывая, что при малых $\Delta \alpha$ значения $\cos \Delta \alpha \approx 1$, $\sin \Delta \alpha \approx \Delta \alpha$, с помощью выражений (2) и (3) находим

$$\Delta x = -a \sin \alpha \cdot \Delta \alpha, \Delta y = a \cos \alpha \cdot \Delta \alpha. \quad (4)$$

Подставляя (4) в соотношение (1), получаем выражение для силы F :

$$F = \frac{mg}{2} (\cos \theta \operatorname{ctg} \alpha - 3 \sin \theta).$$

Угол α здесь следует положить равным 60° , так как нужно определить силу F , не позволяющую бревнам раскатываться. Поэтому

$$F = \frac{mg}{2} \left(\frac{1}{\sqrt{3}} \cos \theta - 3 \sin \theta \right). \quad (5)$$

Проанализируем полученный ответ. Если угол наклона кузова лежит в интервале $0 < \theta < \operatorname{arctg} (1/3\sqrt{3})$, то сила $F > 0$, т. е. бревна действительно нужно удерживать: если силу F убрать, то бревна раскатятся. При $\theta_1 = \operatorname{arctg} (1/3\sqrt{3})$ сила F обращается в нуль. При таком угле θ_1 бревна не раскатятся, даже если их не подпирают. Если $\theta_1 < \theta < 30^\circ$, то сила F согласно формуле (5) отрицательна. Это означает, что бревна не раскатятся, даже если бревно 3 вытягивать вдоль дна кузова с силой, меньшей $|F|$. Таким образом, θ_1 представляет собой наименьший угол, при котором бревна не раскатываются в отсутствие удерживающей силы F . ▲

8. Канат на тумбе. При причаливании к пристани можно остановить движение даже очень большого судна, не прилагая для этого больших усилий. Брошенный с парохода на пристань канат оборачивают несколько раз вокруг тумбы, и тогда оказывается достаточно приложить к свободному концу каната совсем небольшое усилие, чтобы проскальзывающий по тумбе канат остановил и удержал огромный пароход. Рассчитать, во сколько раз действующая на пароход со стороны каната сила превосхо-

дит приложенное к свободному концу каната усилие, если канат трижды обернут вокруг тумбы, а коэффициент трения каната о тумбу равен μ .

Δ Огромный выигрыш в силе достигается здесь благодаря трению витков каната о поверхность тумбы. Рассмотрим небольшой элемент Δl витка каната на тумбе, характеризуемый углом $\Delta\alpha$ (рис. 8.1). На этот элемент со стороны соседних участков каната действуют упругие силы натяжения, равные T и $T+\Delta T$ и направленные по касательным к



Рис. 8.1. На элемент каната Δl со стороны соседних участков действуют силы, равные по модулю T и $T+\Delta T$



Рис. 8.2. К вычислению нормальной силы реакции ΔN

поверхности тумбы на концах выделенного участка. Интересующее нас различие модулей этих сил ΔT обусловлено действием на этот элемент силы трения скольжения $\Delta F_{\text{тр}}$. Равнодействующая сил натяжения имеет также составляющую, направленную по радиусу к центру тумбы. Эта составляющая уравнивается нормальной к элементу Δl силой реакции тумбы ΔN . Как видно из построения на рис. 8.2, в котором учтено, что для малого элемента витка Δl отношение $\Delta T/T \ll 1$, модуль силы ΔN приближенно равен

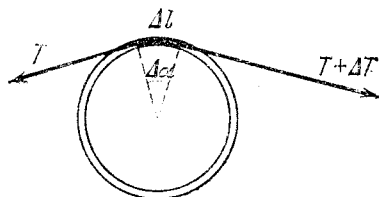
$$\Delta N \approx T \Delta\alpha. \quad (1)$$

Модуль силы трения скольжения $\Delta F_{\text{тр}}$ связан с модулем нормальной силы реакции ΔN , как обычно, соотношением

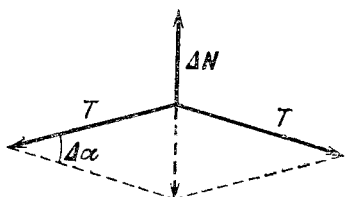
$$\Delta F_{\text{тр}} = \mu \Delta N. \quad (2)$$

Подставляя сюда ΔN из формулы (1) и учитывая, что $\Delta F_{\text{тр}} = \Delta T$, получаем

$$\Delta T = \mu T \Delta\alpha. \quad (3)$$

Будем теперь рассматривать силу натяжения каната T как функцию угла α . Тогда, переходя в выражении (3) к пределу при $\Delta\alpha \rightarrow 0$ и учитывая, что предел отношения

$\Delta T/\Delta\alpha$ при $\Delta\alpha \rightarrow 0$ есть $T'(\alpha)$ — производная от функции $T(\alpha)$ по α , получим дифференциальное уравнение

$$T'(\alpha) = \mu T(\alpha). \quad (4)$$

Такое уравнение, в котором производная от искомой функции пропорциональна самой функции, как известно из школьного курса математики, имеет решение

$$T(\alpha) = C e^{\mu\alpha}. \quad (5)$$

Как видно из самого решения, постоянная C имеет смысл силы натяжения каната T_0 при $\alpha=0$, т. е. усилия, приложенного к свободному концу каната. Поэтому

$$T(\alpha) = T_0 e^{\mu\alpha}. \quad (6)$$

Из этого выражения видно, что отношение силы натяжения $T(\alpha_1)$ на одном конце каната (т. е. при $\alpha=\alpha_1$) к силе натяжения T_0 на другом конце, равное $e^{\mu\alpha_1}$, не зависит ни от диаметра, ни от толщины каната, а определяется только коэффициентом трения μ и числом оборотов $n=\alpha_1/2\pi$.

Экспоненциальная функция

$$e^{\mu\alpha_1} = e^{2\pi\mu n}$$

растет очень быстро. При целых n это просто геометрическая прогрессия со знаменателем $e^{2\pi\mu}$. Например, даже при μ , равном всего 0,1, после одного оборота ($n=1$) сила натяжения каната возрастает в $e^{2\pi\mu} \approx e^{0,63} \approx 1,87$ раза, а после трех оборотов — в $e^{2\pi\mu \cdot 3} \approx 6,55$ раза.

Следует отметить, что описанный способ преобразования силы является существенно необратимым, в отличие от простых механизмов, таких как рычаг, ворот, тали и т. п. Поэтому таким способом можно только останавливать или удерживать корабль, но нельзя, например, подтягивать его к берегу. Однако если привести тумбу во вращение с помощью двигателя, то описанным способом можно подтягивать корабль к берегу. Лебедки, в которых используется этот принцип (кабестаны), широко распространены во флоте. ▲

IV. МЕХАНИКА ЖИДКОСТЕЙ

Основной закон гидростатики — это закон Паскаля, согласно которому в состоянии равновесия давление p в жидкости (или газе) не зависит от ориентации площадки, на которую оно действует.

Если несжимаемая жидкость находится в однородном поле тяжести, то гидростатическое давление на глубине h равно ρgh , где ρ — плотность жидкости. Наличие обусловленного полем тяжести гидростатического давления приводит к тому, что на погруженное в жидкость (или газ) тело действует выталкивающая сила. Эта сила направлена вертикально вверх, а ее модуль равен весу жидкости, объем которой совпадает с объемом погруженной в жидкость части тела. В этом заключается закон Архимеда.

При стационарном движении жидкости, когда линии тока не меняются со временем и совпадают с траекториями частиц жидкости, через любое поперечное сечение потока в единицу времени проходит одно и то же количество жидкости. Для несжимаемой жидкости это условие выражается уравнением неразрывности:

$$v_1 S_1 = v_2 S_2, \quad (1)$$

где S_1 и S_2 — площади сечений, а v_1 и v_2 — скорости жидкости в этих сечениях.

Если при движении жидкости можно пренебречь силами вязкости, то такую жидкость называют идеальной. Для идеальной жидкости выполняется закон сохранения механической энергии. Математическим выражением этого закона является уравнение Бернулли:

$$p + \rho gh + \rho v^2/2 = \text{const.} \quad (2)$$

Сумма слагаемых, фигурирующих в левой части уравнения, имеет одно и то же значение вдоль линии тока. Высота h в любой точке отсчитывается от одного уровня, условно принятого за нулевой.

При движении твердого тела в жидкости (или газе) на тело действует сила сопротивления. Эта сила зависит от многих параметров, таких, как скорость движения, размеры и форма тела, плотность жидкости, ее вязкость. Относительная роль этих параметров меняется в зависимости от скорости движения тела в жидкости. При небольших скоростях эта сила обусловлена в основном вязкостью жидкости. В этом случае сила сопротивления пропорциональна скорости тела.

1. Перевернутая воронка. Перевернутая тяжелая коническая воронка поставлена на ровную горизонтальную поверхность, покрытую листовой резиной (рис. 1.1). Узкое отверстие воронки заканчивается тонкой трубкой, через которую внутрь воронки можно наливать воду. Оказалось, что вода начинает вытекать из-под воронки, когда высота уровня воды в трубке становится равной h .



Рис. 1.1. При высоте уровня h вода начинает вытекать из-под воронки

Определить массу воронки m , если площадь сечения ее широкого отверстия равна S , а высота воронки равна H .

△ Прежде всего подумаем, почему вода вообще может вытекать из-под воронки. Ведь воронка плотно стоит на резине и никаких щелей там нет. Чтобы вода начала вытекать, воронка должна приподняться. Какая же сила ее приподнимает? Дело в том, что силы давления воды в каждой точке поверхности воронки направлены по нормали к ней и поэтому имеют вертикальную составляющую. Результирующая

этих сил, как ясно из симметрии воронки, направлена вертикально вверх. При некотором уровне воды в трубке эта результирующая сила давления может оказаться достаточной для того, чтобы приподнять воронку.

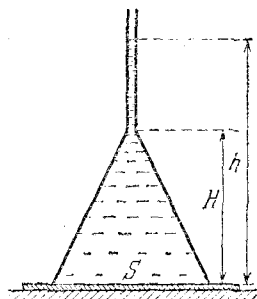
Непосредственное вычисление силы давления требует применения интегрирования. Во-первых, давление воды будет разным для разных горизонтальных слоев, на которые можно разбить поверхность воронки; во-вторых, будут разными площади этих слоев. Поэтому удобнее не вычислять эту силу «в лоб», а воспользоваться другими соображениями, основанными на особенностях гидростатического давления жидкости.

Представим себе, что воронка вместе с налитой в нее водой стоит на весах. Очевидно, что показания весов определяются суммой масс воронки и налитой в нее через трубку воды. В тот момент, когда вода начинает вытекать из-под воронки, нижний край воронки перестает давить на подставку. А это значит, что в этот момент вся сила, действующая на чашку весов, — это сила давления столба воды высотой h на площадь S . Итак, в момент отрыва

$$mg + \rho g V = \rho g h S, \quad (1)$$

где ρ — плотность воды, а V — объем воды в воронке и трубке.

Если трубка тонкая, то объемом заполненной водой части трубки можно пренебречь по сравнению с объемом самой воронки. В этом случае $V=HS/3$, и из уравнения (1) находим

$$m = \rho S(h - H/3). \quad (2)$$

Из формулы (2) видно, между прочим, что воронка довольно тяжелая: ее масса более чем вдвое превышает массу воды в объеме воронки. Если бы воронка имела массу, меньшую чем $2\rho SH/3$, то при наливания воды через трубку воронка оторвалась бы от подставки еще до того, как вода заполнила всю воронку.

Использованный здесь прием позволяет обойтись без непосредственного вычисления силы давления жидкости на поверхность тела и может оказаться полезным при решении других гидростатических задач, особенно в тех случаях, когда тело имеет поверхность сложной формы. Уравнение (1) остается справедливым и в том случае, когда воронка имеет более сложную форму, например, такую, как на рис. 1.2. Для нахождения массы воронки нужно только знать объем ее внутренней части. ▲



Рис. 1.2. Задачу можно решить также и для воронки более сложной формы

2. Плавающие шары. Два шара одинакового размера, один легкий, а другой тяжелый, прикреплены к тонкому стержню, причем тяжелый к середине стержня, а легкий к одному из его концов. При погружении в воду в неглубоком месте свободный конец стержня опирается о дно, стержень располагается наклонно и из воды выступает только часть легкого шара, причем отношение объема выступающей части к объему всего шара равно n (рис. 2.1). Будет ли эта система плавать или она утонет, если ее опустить в воду на глубоком месте? Массу стержня считать пренебрежимо малой.

△ При первом чтении условия задачи может показаться, что приведенных данных недостаточно для ответа на поставленный вопрос: ведь не указаны ни объем, ни масса

шаров, которые необходимы для нахождения соотношения между силой тяжести и выталкивающими силами. Однако это впечатление обманчиво. Все, что нужно для решения

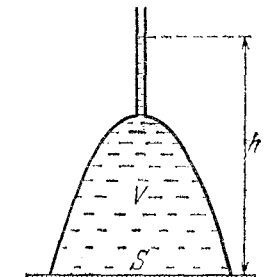

Рис. 2.1. Погруженный в воду стержень с шарами опирается о дно

задачи, в условии задано, и остается только сообразить, как этим воспользоваться.

Поведение системы на глубокой воде определяется тем, что больше: действующие на шары силы тяжести или выталкивающие силы, одинаковые для легкого и тяжелого шаров.

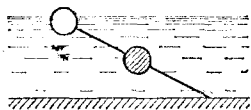

Рис. 2.2. Равновесие системы на мелкой воде

Это можно выяснить, рассматривая описанное в условии задачи равновесие стержня с шарами на мелководье.

На рис. 2.2 показаны действующие на систему силы. Через F обозначена выталкивающая сила, действующая на полностью погруженный шар. Так как легкий шар погружен в воду частично, то действующая на него выталкивающая сила, пропорциональная объему его погруженной части, равна $F(1-n)$. Поскольку силы тяжести mg и m_1g и обе выталкивающие силы направлены по вертикали, то и действующая на конец стержня сила реакции дна Q также направлена вертикально. Рассматривая уравнение моментов сил относительно центра тяжелого шара, получаем для силы реакции дна выражение

$$Q = F(1-n) - m_1g.$$

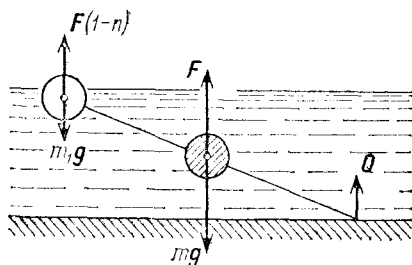
Теперь, учитывая, что векторная сумма всех действующих сил в равновесии равна нулю, можно связать выталки-

вающую силу с действующими на шары силами тяжести mg и m_1g :

$$mg + m_1g = F + 2F(1-n) - m_1g = F(3-2n) - m_1g. \quad (1)$$

На глубоком месте максимальное значение выталкивающей силы будет достигаться при полном погружении обоих шаров. В этом случае она равна $2F$. Если $2F$ окажется больше полной силы тяжести, то стержень с шарами будет плавать в вертикальном положении и находящийся сверху легкий шар будет частично выступать из воды. Итак, условие плавания на глубокой воде имеет вид

$$mg + m_1g < 2F \text{ или } F(3-2n) - m_1g < 2F, \quad (2)$$

откуда

$$1 - 2n < m_1g/F.$$

Казалось бы, это неравенство не приближает нас к ответу, поскольку в правой части стоят не заданные в условии силы m_1g и F . Но в его правой части стоит положительная величина, поэтому оно во всяком случае будет выполнено, если потребовать, чтобы было $1 - 2n \leq 0$. Итак, система будет плавать на глубокой воде, если $n \geq 1/2$, т. е. если легкий шар на мелководье выступает из воды не менее чем наполовину.

Однако насколько хорош полученный ответ? Очевидно, что найдено только достаточное условие, и в действительности система будет, вообще говоря, плавать и при меньших значениях n . Например, если $m_1g/F = 1/5$, то система не утонет при $n > 0,4$. По условию задачи один шар легкий, а другой — тяжелый, т. е. $m_1g \ll mg$. Очевидно, что значение mg лежит в интервале $F < mg < 2F$, иначе система либо плавала бы, не касаясь дна, и на мелководье, либо тонула. Поэтому $m_1g/F \ll 1$ и истинное минимальное значение n , при котором система не утонет (обязательно меньшее $1/2$), тем ближе к найденному значению $n = 1/2$, чем меньше отношение m_1g/F . ▲

3. Знаменитая задача. В бассейне плавает лодка. Как изменится уровень воды в бассейне, если из лодки в бассейн бросить камень? Что произойдет с уровнем воды в бассейне, если в днище лодки проделать отверстие и лодка начнет погружаться? Если уровень воды в бассейне при этом изменится, то в какой момент начнется изменение?

△ Если камень из лодки выбросить на берег бассейна, то уровень воды в бассейне понизится. Это происходит по-

тому, что лодка становится легче, она всплывает и объем вытесняемой ею воды уменьшается.

Уровень воды в бассейне понизится и в том случае, когда камень выбрасывают в бассейн, хотя понижение уровня теперь будет несколько меньше. В самом деле, когда камень лежит на дне, вытесняемый им объем воды равен объему камня. Пока же он находился в лодке, лодка вытесняла дополнительный объем воды, масса которого была равна массе камня. Так как плотность камня больше плотности воды, то этот объем больше объема самого камня.

А что если из лодки в бассейн выбросить деревянный предмет, например бревно? Если бревно выбрасывается на берег, то тогда нет никакой принципиальной разницы со случаем, когда выбрасывается камень: уровень воды в бассейне понизится. Совсем другое дело, когда бревно выбрасывают в воду. В этом случае уровень воды в бассейне останется прежним, хотя лодка, конечно, несколько всплывет. Ведь бревно плавает на поверхности и, значит, вытесняет такой же объем воды, какой раньше (т. е. до выбрасывания бревна) дополнительно вытесняла лодка.

Итак, если выброшенный из лодки в воду предмет плавает, то уровень воды в бассейне остается без изменения. Если же предмет тонет в воде, то уровень воды понижается.

К этим же выводам можно прийти и проще, если представить себе, что весь бассейн стоит на весах. Что бы мы ни выбрасывали из лодки в воду, показания весов, конечно, не изменятся. Поэтому если выброшенные из лодки предметы плавают на поверхности, то сила давления воды на дно бассейна не должна измениться. А это возможно только тогда, когда уровень воды останется прежним.

Если же выброшенный предмет опустился на дно бассейна, то действующая на дно бассейна сила определяется не только гидростатическим давлением воды, но и действием самого предмета. Так как полная сила должна остаться прежней, то сила давления воды на дно должна уменьшиться. Поэтому уровень воды в бассейне понизится.

Теперь, когда мы разобрались с первым вопросом, не востановит большого труда ответить на вопрос, будет ли изменяться уровень воды в бассейне, если в днище лодки проделать отверстие. Будем считать, что заполнение лодки водой через отверстие происходит медленно, небольшими порциями, так что пока лодка не утонет, она в каждый момент находится в равновесии на поверхности воды. Пока лодка находится на плаву, уровень воды в бассейне не меняется.

Объем погруженной части лодки увеличивается ровно на столько, сколько воды (по объему) вошло в лодку. В некоторый момент, набрав определенное количество воды, лодка уже не сможет оставаться в равновесии на плаву и начнет погружаться на дно. С этого момента и произойдет понижение уровня воды в бассейне.

Эта задача знаменита тем, что при попытке сразу ответить на поставленные вопросы интуиция часто подводит, так что даже некоторые очень известные физики давали неправильные ответы. ▲

4. Реакция вытекающей струи. В боковой стенке широкого сосуда имеется отверстие, закрытое пробкой (рис. 4.1). Найти реактивную силу, которая будет стремиться



Рис. 4.1. Сосуд с отверстием в боковой стенке



Рис. 4.2. Объем освобождающейся части сосуда равен объему вытекающей жидкости

сдвинуть сосуд с места, если вынуть пробку. Площадь сечения отверстия равна S , а высота уровня воды над отверстием равна h .

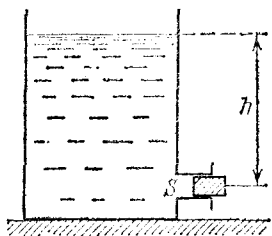
△ Пока отверстие сосуда закрыто пробкой, сила, стремящаяся вытолкнуть пробку, определяется гидростатическим давлением столба воды высотой h и равна ρghS .

Если пробку удалить из отверстия, то можно думать, что силы давления воды на стенки сосуда будут взаимно уравновешиваться всюду, за исключением участка, лежащего точно напротив пробки и имеющего ту же площадь S , что и отверстие. Поэтому, казалось бы, реактивная сила, стремящаяся сдвинуть сосуд, должна быть такой же, как и сила гидростатического давления на этот участок, т. е.

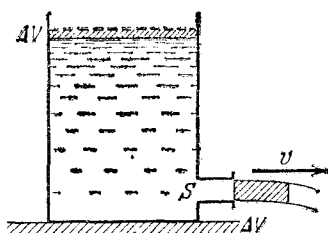
$$F = \rho ghS. \quad (1)$$

Однако такой вывод был бы слишком поспешным. Ведь все-таки здесь мы имеем дело с движущейся жидкостью,

вытекающей струей из отверстия, и совершенно не очевидно, что все можно объяснить гидростатическими закономерностями. И действительно, попробовав провести динамическое рассмотрение, мы получим для реактивной силы другой результат. При динамическом подходе действующую на сосуд реактивную силу нужно приравнять импульсу, уносимому вытекающей струей воды за единицу времени. Вычислим эту силу.

Будем считать, что скорость истечения воды одинакова по всему сечению отверстия. Если воду в сосуде можно считать идеальной жидкостью, то это действительно так и скорость можно найти с помощью закона сохранения механической энергии. В начальном состоянии вода в сосуде неподвижна и ее уровень находится на высоте h над отверстием. Спустя небольшой промежуток времени уровень воды в сосуде немного понизится, так как часть жидкости выйдет из отверстия в виде струи со скоростью v (рис. 4.2). Так как жидкость несжимаема, то объем освободившейся части сосуда ΔV равен объему вытекшей жидкости. Если сосуд достаточно широкий, то можно считать, что уровень воды в сосуде опускается почти с нулевой скоростью. В этом случае закон сохранения энергии записывается в виде

$$\rho \Delta V g h = \rho \Delta V v^2 / 2, \quad (2)$$

откуда

$$v^2 = 2gh.$$

Эта формула была установлена Торричелли.

Теперь можно найти импульс, уносимый водой в единицу времени. Так как масса воды, вытекающей за единицу времени, равна $\rho S v$, то уносимый этой массой импульс равен $\rho S v^2$. Подставляя сюда найденное значение скорости струи, получаем выражение для реактивной силы

$$F = 2\rho g h S. \quad (3)$$

Найденная из динамического рассмотрения реактивная сила (3) оказывается вдвое больше, чем гидростатическая сила давления на пробку (1).

Какому же результату следует отдать предпочтение? Поскольку при динамическом рассмотрении мы опирались на фундаментальные законы сохранения энергии и импульса, то такой подход является более строгим. И тем не менее результат справедлив далеко не всегда. Бывают случаи, когда правилен как раз ответ (1).

Все дело здесь в форме струи жидкости, вытекающей из отверстия. Естественно, что эта форма зависит от конструкции отверстия и площадь сечения струи не всегда совпадает с площадью самого отверстия. Например, в случае, показанном на рис. 4.3, где цилиндрическая трубка вставлена внутрь сосуда, частицы жидкости вблизи краев трубки имеют скорости в поперечных направлениях, что приводит к сжатию струи в таком отверстии. Всюду вблизи



Рис. 4.3. Сжатие струи в трубке, вставленной в сосуд



Рис. 4.4. В трубке такой формы сжатия струи не происходит

стенок сосуда скорость движения жидкости в этом случае пренебрежимо мала и давление на стенки сосуда везде равно гидростатическому. Но это как раз и означает, что для реактивной силы при истечении из такого отверстия справедлив результат (1).

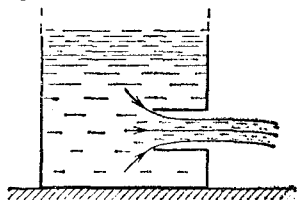
Никакого противоречия с динамическим рассмотрением здесь, разумеется, нет. Поскольку струя в отверстии сжимается, то в формуле (3) под S надо понимать не площадь отверстия, а площадь сечения струи, которая для отверстия такой конструкции будет в два раза меньше площади самого отверстия. Подчеркнем, что площадь сечения струи в формуле (3) нужно выбирать в том месте, где струя уже сформировалась и скорости всех частиц жидкости одинаковы по модулю и направлению. Только для такого сечения струи и можно применять законы сохранения энергии и импульса в том виде, в каком они записаны в соотношениях (2) и (3).

А вот для конструкции отверстия, показанной на рис. 4.4, справедлив результат, выражаемый формулой (3), в которой S равна площади отверстия. В самом деле, линии тока в отверстии перед истечением постепенно меняют направление на параллельное оси трубки. В результате площадь сечения вытекающей струи равна площади отверстия трубки и сжатия струи не происходит. Неприменимость гидростатического рассмотрения в этом случае связана с тем, что скорость жидкости у боковой стенки вблизи входа в трубку не равна нулю.

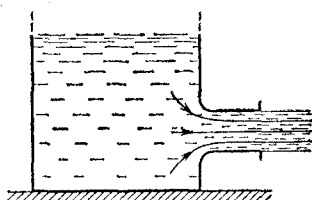
Для всех остальных конструкций отверстия, например для изображенной на рис. 4.1, сжатие струи имеет промежуточное значение между предельными случаями, показанными на рис. 4.3 и рис. 4.4. Реактивная сила выражается формулой (3), в которую в качестве S должна подставляться площадь сечения струи, соответствующая конкретной конструкции отверстия. ▲

5. Истечение с постоянной скоростью. Сосуд, имеющий кран вблизи дна, заполняется водой, после чего плотно закрывается пробкой, сквозь которую проходит открытая с обоих концов трубка (рис. 5.1). С какой скоростью будет вытекать вода из сосуда, если открыть кран?



Рис. 5.1. Трубка, проходящая через пробку, открыта с обоих концов



Рис. 5.2. При плотном закрытии пробки уровень воды в трубке поднимается

△ Когда мы закрываем сосуд пробкой, то вода, разумеется, входит в трубку, так что уровень воды в сосуде и в трубке одинаков. После того как пробка перекроет отверстие в горле сосуда, уровень воды в трубке станет даже несколько выше, чем в сосуде (рис. 5.2), и давление оставшегося под пробкой воздуха будет больше атмосферного на величину давления столба воды, высота H которого равна разности уровней в трубке и в сосуде.

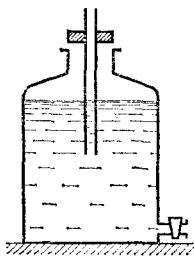
Теперь откроем кран. Скорость истечения из отверстия крана определяется гидростатическим давлением воды на уровне крана.

Это давление в любой момент равно давлению столба воды высотой от уровня крана до уровня воды в трубке, так как верхний конец трубки открыт. Поэтому в начальный момент скорость истечения наибольшая. Уровень воды в трубке будет постепенно понижаться, пока не достигнет нижнего конца трубки. При этом уровень воды в сосуде понизится настолько незначительно, что его можно счи-

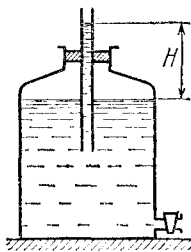
тать практически неизменным. В самом деле, давление воздуха под пробкой изменится при опускании уровня воды в трубке как раз на величину давления вытекшего из трубки столба воды. А это составляет ничтожную часть атмосферного давления, которое эквивалентно давлению приблизительно десяти метров водяного столба.

После того как уровень воды в трубке достигнет ее нижнего конца, дальнейшее истечение воды из крана будет обязательно сопровождаться понижением уровня воды в самом сосуде. При этом из нижнего конца трубки в сосуд будут проскакивать пузыри воздуха из атмосферы, заполняя освобождающийся объем под пробкой (рис. 5.3). Воздуха будет входить ровно столько, сколько нужно для того, чтобы давление воды в сосуде на уровне нижнего конца трубки все время равнялось атмосферному, несмотря на понижение уровня воды в сосуде. В результате гидростатическое давление на уровне крана будет оставаться неизменным и равным ρgh , где h — расстояние по вертикали от крана до нижнего конца трубки. Поэтому и скорость истечения из крана будет постоянной и равной $\sqrt{2gh}$.



Рис. 5.3. При истечении воды воздух входит в сосуд через трубку

Так будет продолжаться до тех пор, пока уровень воды в сосуде не опустится до нижнего конца трубки. При дальнейшем истечении воды ее скорость будет уменьшаться, как и при вытекании из открытого сосуда.

Рассмотренный прибор представляет собой один из простейших механических регуляторов. Постоянство скорости истечения поддерживается в нем автоматически благодаря наличию отрицательной обратной связи, которая обязательно присутствует в любых саморегулирующихся устройствах.

В данном случае для постоянства скорости истечения необходимо поддержание неизменного уровня воды в трубке, а именно у ее нижнего края. Рассмотрим, что произойдет, если этот уровень немного изменится. Пусть, например, с очередным пузырем в сосуд войдет немного больше воздуха, чем нужно, так что уровень воды в трубке чуть-чуть повысится. Тогда, как мы видели выше, вода будет выливаться практически только из трубки, и пока уровень ее снова не

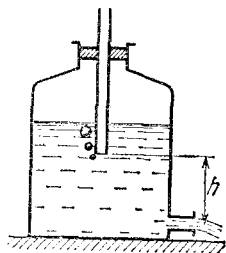
дойдет до нижнего края трубки, ни один пузырь воздуха не сможет попасть внутрь сосуда.

Это простое автоматическое устройство для поддержания постоянной скорости истечения является в то же время исключительно надежным, безотказным в работе именно благодаря своей простоте. ▲

6. Гидравлический удар. На рис. 6.1 показана модель водопровода. Из поднятого на некоторую высоту h резервуара, играющего роль водонапорной башни, выходит магистральная труба постоянного сечения S и длины l . Эта тру-



Рис. 6.1. В этой модели водопровода полная длина магистральной трубы равна l

ба заканчивается узкой загнутой вверх трубкой сечения S_1 с краном, при открывании которого из трубки бьет фонтан. С какой скоростью бьет вода из фонтана и на какую максимальную высоту она поднимается? С какой скоростью движется вода в магистральной трубе и каково там давление? Какое давление будет в магистральной трубе при мгновенном перекрытии крана? Как будет зависеть от времени давление в том случае, когда кран закрывается постепенно в течение промежутка времени τ ?

△ При решении этой задачи будем считать воду идеальной жидкостью, т. е. будем пренебрегать ее вязкостью. В этом случае полная механическая энергия жидкости сохраняется, и для описания ее движения можно использовать уравнение Бернулли, которое и выражает закон сохранения энергии для движущейся идеальной жидкости. При стационарном течении это уравнение имеет вид

$$p + \rho gh + \rho v^2 / 2 = \text{const}, \quad (1)$$

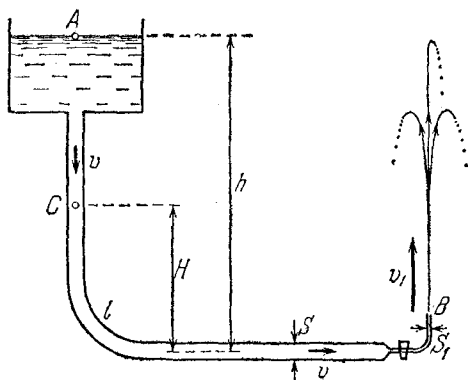
где p — давление, которое показывает неподвижный отно-

сительно жидкости манометр, ρ — плотность жидкости, v — скорость жидкости в данной точке и h — высота этой точки над некоторым уровнем. Уравнение (1) говорит о том, что сумма трех слагаемых в левой части имеет одно и то же значение независимо от того, в какой точке она вычисляется. Для удобства мы в дальнейшем не будем явно выписывать одинаковое во всех точках атмосферное давление p_0 , понимая под p в (1) превышение давления в жидкости над атмосферным.

Предположим, что кран открыт и установилось стационарное течение жидкости. Изменением уровня воды в резервуаре будем пренебрегать, считая его объем достаточно большим. Тогда уравнение Бернулли (1) позволяет ответить на все относящиеся к этому случаю вопросы. Скорость струи v_1 , бьющей из фонтанчика, определяется только высотой уровня воды h в резервуаре над отверстием трубки:

$$v_1 = \sqrt{2gh}. \quad (2)$$

Это известная формула Торричелли, которая может быть получена как непосредственно из закона сохранения энергии, так и из уравнения Бернулли, если приравнять левые части (1), записанные для точки A на уровне воды в резервуаре, где скорость практически равна нулю, и для точки B , находящейся в отверстии трубки:

$$\rho gh = \rho v_1^2 / 2.$$

Вылетающие из отверстия со скоростью $v_1 = \sqrt{2gh}$ частицы воды могут подняться до уровня воды в резервуаре, если в отверстии трубки их скорость направлена вертикально вверх.

Скорость движения воды v в магистральной трубе легко найти, учитывая несжимаемость жидкости и используя уравнение неразрывности:

$$Sv = S_1 v_1, \quad (3)$$

откуда с учетом (2) имеем

$$v = v_1 S_1 / S = \sqrt{2gh} S_1 / S. \quad (4)$$

Если $S_1 \ll S$, то скорость воды в магистральной трубе много меньше скорости струи, бьющей из отверстия. Отметим, что скорость v одинакова в любом месте магистральной трубы, как непосредственно перед краном, так и в начале трубы сразу после резервуара. А вот давление p воды в ма-

магистральной трубе будет разным на разной высоте. Так как скорость воды в трубе уже известна, то найти давление можно с помощью уравнения Бернулли.

Возьмем произвольную точку C в трубе, находящуюся на высоте H . Тогда, приравнявая левые части (1) для точек C и A , получим

$$p + \rho g H + \rho v^2 / 2 = \rho g h. \quad (5)$$

Отсюда для давления воды p на высоте H имеем

$$p = \rho g (h - H) - \rho v^2 / 2. \quad (6)$$

Из формулы (6) видно, что давление воды в трубе меньше гидростатического, т. е. того, которое было бы при закрытом кране, на величину $\rho v^2 / 2$. Чем больше скорость воды в магистральной трубе, тем меньше в ней давление. Это отличие давления воды от гидростатического проявляется уже в самом начале трубы, там, где она выходит из резервуара: скорость воды в этом месте скачком возрастает от нуля, а давление также скачком падает.

Давление воды в магистральной трубе перед краном, там, где $H=0$,

$$p = \rho g h (1 - S^2 / S_1^2). \quad (7)$$

Это выражение получается из формулы (6) при подстановке в нее значения скорости v из (4). Из формулы (7) видно, что отличие давления p от гидростатического определяется соотношением между площадями сечений магистральной трубы S и отверстия в трубке S_1 . Чем меньше расход воды, тем ближе значение давления к гидростатическому.

Теперь рассмотрим, что происходит в трубе при перекрывании крана. Вначале предположим, что отверстие в кране перекрывается мгновенно. В этом случае происходит так называемый гидравлический удар, при котором давление резко возрастает.

Движущаяся по трубе жидкость обладает импульсом. При мгновенном перекрывании крана вода в трубе вынуждена затормозиться. Абсолютно несжимаемая жидкость остановилась бы при этом вся сразу. А это, в свою очередь, привело бы к бесконечно большой силе давления на преграду. Поэтому представление об абсолютно несжимаемой жидкости в таких условиях неприменимо.

Выясним, как происходит торможение жидкости при учете ее сжимаемости. Теперь при внезапном появлении преграды жидкость останавливается постепенно, так что за

некоторое время Δt остановится только та ее часть, до которой успеет дойти волна сжатия, распространяющаяся в жидкости от закрытого крана навстречу потоку. Если деформациями стенок трубы при повышении давления можно пренебречь, то волна сжатия распространяется со скоростью, равной скорости звука u в воде.

Силу F , действующую на заслонку мгновенно перекрытого крана, можно рассчитать с помощью закона сохранения импульса. Так как до перекрытия крана вода имела скорость v , то импульс остановившейся за время Δt воды был равен $\rho S u \Delta t v$. Поэтому

$$F \Delta t = \rho S u \Delta t v, \quad (8)$$

откуда для возникающего при гидравлическом ударе дополнительного давления $p_{уд} = F/S$ получаем

$$p_{уд} = \rho u v.$$

Разумеется, в силу закона Паскаля (жидкость-то остановилась!) такое давление действует и на заслонку крана, и на стенки магистральной трубы. Увеличение давления при гидравлическом ударе может во много раз превышать величину $\rho v^2/2$, характеризующую согласно формуле (6) уменьшение давления при стационарном движении жидкости. В самом деле, скорость звука в воде u , равная примерно 1,5 км/с, значительно больше, чем скорость воды в трубе v , которая обычно не превышает нескольких десятков метров в секунду. Возникшее при мгновенном перекрытии крана давление будет существовать до тех пор, пока распространяющаяся со скоростью звука волна сжатия не достигнет резервуара и от него не придет обратная волна, снимающая сжатие воды в магистральной трубе.

Перейдем к случаю, когда кран перекрывается постепенно, в течение времени τ . Теперь добавочное давление гидравлического удара возникает не скачком, а будет нарастать постепенно. Здесь будут получаться разные результаты в зависимости от соотношения между временем τ и временем распространения волны сжатия воды по всей длине магистральной трубы.

Рассмотрим сначала бесконечно длинную магистральную трубу, перекрытие которой происходит за время τ . Допустим для простоты, что площадь отверстия крана уменьшается так, что давление нарастает со временем по линейному закону (рис. 6.2). К концу промежутка времени τ , когда отверстие в кране окажется полностью перекрытым и

скорость воды в трубе обратится в нуль, давление гидравлического удара достигнет максимального значения, равного тому же самому значению ρuv , до которого давление возрастает скачком при $\tau=0$. Поэтому в промежутке $0 < t < \tau$ давление при гидравлическом ударе будет меняться по закону

$$\rho_{\text{уд}}(t) = \rho uv t / \tau. \quad (9)$$

Все это, конечно, справедливо, если расход воды за время τ через закрываемый кран будет значительно меньше объема воды в трубе, останавливающейся за это же время. А расходом воды можно пренебречь при $v \ll u$, в чем легко убедиться с помощью уравнения неразрывности (3).



Рис. 6.2. При медленном перекрывании крана давление гидравлического удара в магистральной трубе нарастает постепенно

Выясним теперь, до какого значения будет нарастать давление в трубе конечной длины l . Как только кран начинают перекрывать, образующееся у крана повышение давления распространяется против течения жидкости и через время l/u достигает резервуара. Здесь давление падает, однако жидкость у крана остается сжатой, пока до нее не дойдет от резервуара обратная волна, снимающая сжатие воды. Эта волна также распространяется со скоростью звука в воде u , и ее фронт достигает крана спустя промежуток времени $T=2l/u$ после начала закрывания крана. Поэтому при $\tau < T$ давление у крана успеет вырасти до максимального значения ρuv , как и в бесконечной трубе. Если же кран закрывается настолько медленно, что $\tau > T$, то, как видно из формулы (9), максимальное значение давления при гидравлическом ударе меньше ρuv :

$$\rho_{\text{уд}} = \rho uv T / \tau = 2\rho vl / \tau. \quad (10)$$

Резкое повышение давления в трубопроводе при быстром закрывании крана может вызвать разрыв стенок труб или их повреждение. Формула (10) показывает, каким способом можно снизить возникающее при гидравлическом ударе давление. Этого можно добиться либо увеличением

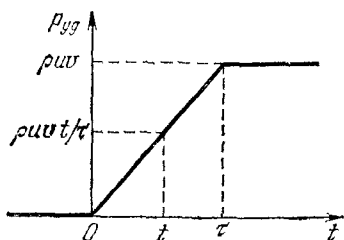
времени перекрытия τ , либо уменьшением длины трубы l_2 подверженной ударам. Для этого к магистральному трубопроводу присоединяют ответвления в виде водяных колонн или пневматических резервуаров.

Основы теории гидравлического удара были заложены выдающимся русским ученым Н. Е. Жуковским. ▲

7. Гидравлический таран. В модели водопровода, которая была рассмотрена в предыдущей задаче, магистральная труба в конце перед краном имеет вертикальный отросток



Рис. 7.1. При движении воды в магистральной трубе уровень воды в манометрической трубке ниже уровня в резервуаре

в виде тонкой длинной трубки (рис. 7.1). На каком уровне установится вода в этой трубке при закрытом кране и при открытом? Что будет происходить в отростке при закрывании крана на конце магистрали?

△ Пока кран закрыт, водонапорный резервуар и вертикальный отросток представляют собой просто сообщающиеся сосуды. Поэтому вода в нем установится на том же самом уровне h , что и в резервуаре.

При открытом кране вода в магистральной трубе движется со скоростью v , которая определяется расходом воды, т. е. тем, насколько открыт кран. Эта скорость может изменяться от нуля до максимального значения, которое определяется формулой (4) предыдущей задачи. Давление p в магистральной трубе, как было выяснено в предыдущей задаче, будет в этом случае меньше гидростатического на величину $\rho v^2/2$:

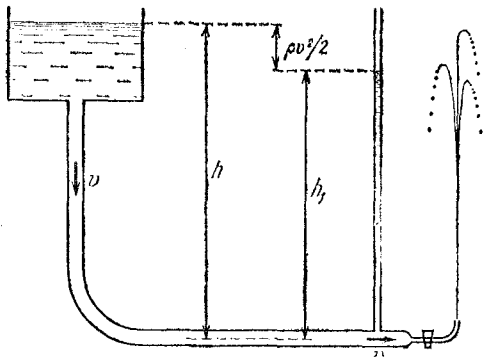
$$p = \rho gh - \rho v^2/2. \quad (1)$$

Поскольку нижнее отверстие отростка параллельно линиям тока воды в магистральной трубе, то его можно рассматривать как обыкновенную манометрическую трубку,

высота столба воды в которой h_1 как раз соответствует давлению p на ее нижнем конце:

$$p = \rho g h_1. \quad (2)$$

Сравнивая соотношения (1) и (2), видим, что при открытом кране уровень воды в тонкой вертикальной трубке расположен ниже уровня воды в резервуаре на величину $\rho v^2/2$ (рис. 7.1).

Выясним теперь, что будет происходить в отростке при закрывании крана. Как мы видели, в этом случае происходит гидравлический удар и давление воды в магистральной трубе резко повышается. Если считать, что кран перекрывает трубу мгновенно (точнее, время перекрывания τ меньше $2l/u$, где l — длина магистральной трубы, а u — скорость звука в воде), то давление подскакивает на величину $\rho u v$. Это позволяет оценить, на какую высоту h_2 может подняться уровень воды в тонкой трубке:

$$\rho u v = \rho g h_2, \quad (3)$$

откуда $h_2 = uv/g$. Подчеркнем, что приведенная оценка справедлива только в том случае, когда поперечное сечение отростка много меньше сечения магистральной трубы. При



Рис. 7.2. При закрывании крана вода поднимается в верхний бак

этом расход воды через отросток во время гидравлического удара будет пренебрежимо мал, и поэтому такое устройство не сможет служить водяной колонной, смягчающей гидравлический удар.

Дополнительное повышение уровня воды на величину h_2 может оказаться весьма значительным, намного превос-

ходящим уровень воды в резервуаре h . Поэтому подобное устройство можно использовать для подачи воды на большую высоту (рис. 7.2). Такой «гидравлический таран» будет работать отдельными импульсами, поднимая каждый раз в верхний бак некоторую порцию воды. Увеличение потенциальной энергии поднимаемой воды происходит здесь за счет кинетической энергии воды в магистральной трубе, которая останавливается при перекрывании крана. Очевидно, что производительность гидравлического тарана тем меньше, чем больше высота, на которую он поднимает воду. ▲

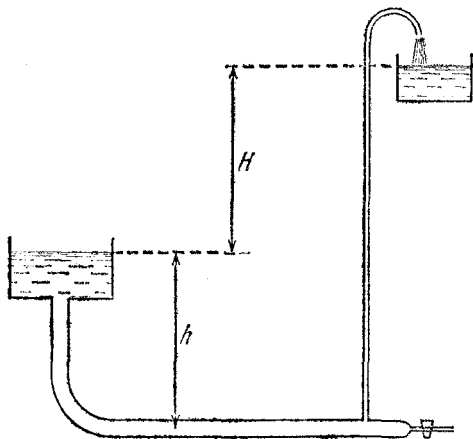
8. Установившееся падение в жидкости. Два шара одинакового размера, но разной массы m_1 и m_2 связаны нитью, длина которой много больше их радиусов. При помещении в жидкость система этих шаров тонет. Какова будет сила натяжения соединяющей шары нити при их установившемся падении в жидкости?

△ В условии задачи приведено слишком мало данных для того, чтобы полностью описать движение шаров в жидкости. Например, для нахождения скорости установившегося падения даже одного шара, нужно было бы, кроме массы шара, знать его размер, плотность жидкости и зависимость силы сопротивления от скорости. Тогда, приравняв нулю векторную сумму силы тяжести, полной силы давления жидкости и силы ее сопротивления, можно было бы определить скорость установившегося падения. А так единственное, что можно сказать, это то, что скорость установившегося падения тяжелого шара будет больше чем легкого. Тем более мы не можем здесь определить скорость падения связанных шаров, так как в условии заданы только их массы.

Но вот определить силу натяжения связывающей шары нити оказывается возможным. Казалось бы, и здесь не обойтись без знания силы сопротивления, но все дело в том,



Рис. 8.1. Силы, действующие на связанные шары при их установившемся движении в жидкости

что при совместном движении этих связанных шаров с одинаковой скоростью действующие на них силы сопротивления одинаковы. Для того чтобы такое установление скорости падения действительно произошло, нужно лишь, чтобы сила сопротивления росла с увеличением скорости, причем безразлично, по какому именно закону — линейно, квадратично и т. п.

Совершенно ясно, что при любых начальных условиях соединяющая шары нить после установления движения расположится вертикально, так что более тяжелый шар окажется внизу. Поэтому действующие на шары силы натяжения нити T , как и силы тяжести m_1g и m_2g , выталкивающие силы F_A и силы сопротивления F_c , направлены по вертикали (рис. 8.1). Условие равномерного движения нижнего шара имеет вид

$$m_1g - T - F_A - F_c = 0. \quad (1)$$

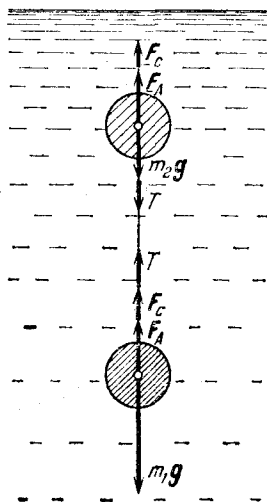
Аналогично для верхнего шара

$$m_2g + T - F_A - F_c = 0. \quad (2)$$

Вычитая уравнение (2) из уравнения (1), получаем

$$T = (m_1 - m_2)g/2. \quad (3)$$

Легко сообразить, что сила натяжения нити будет такой же и при установившемся процессе всплывания, если связанные шары легче воды. ▲

9. Торможение в вязкой жидкости. Двигатель корабля был остановлен в тот момент, когда скорость корабля была равна v_0 . Какой путь и за какое время пройдет корабль до полной остановки, если эффективная масса корабля (включающая присоединенную массу — см. задачу 2 раздела «Динамика и законы сохранения») равна m , а сила сопротивления пропорциональна скорости: $F = -kv$?

Δ Сила сопротивления при движении твердого тела в жидкости пропорциональна скорости тела в том случае, когда сопротивление движению обусловлено главным образом вязкостью жидкости. Это имеет место при сравнительно небольших скоростях тела относительно жидкости. Коэффициент пропорциональности k между силой сопротивления и скоростью в этом случае зависит от формы тела и пропорционален вязкости жидкости и линейным размерам тела в направлении движения. В данной задаче коэффициент k имеет заданное значение.

Мы рассматриваем движение корабля только под действием силы сопротивления. В соответствии со вторым законом Ньютона имеем

$$ma = -kv. \quad (1)$$

Рассматривая это движение за достаточно малый промежуток времени Δt , можно представить скорость и ускорение корабля в виде отношений $v = \Delta x / \Delta t$, $a = \Delta v / \Delta t$. Тогда уравнение (1) можно переписать в виде

$$m\Delta v / \Delta t = -k\Delta x / \Delta t. \quad (2)$$

Сокращая обе части равенства (2) на одну и ту же величину Δt , получаем соотношение, связывающее изменение скорости корабля Δv с изменением его положения Δx за тот же самый промежуток времени:

$$\Delta v = -\frac{k}{m} \Delta x. \quad (3)$$

Поскольку k/m есть постоянная величина (она не зависит ни от положения корабля, ни от времени), то соотношение (3) справедливо не только для малых промежутков времени Δt , но и для любых больших промежутков. Поэтому зависимость скорости корабля v от его положения, характеризуемого координатой x , выражается линейной функцией

$$v(x) = v_0 - \frac{k}{m} x. \quad (4)$$

Она показана на рис. 9.1. В начальный момент, когда $x=0$, скорость корабля равна v_0 . Когда корабль пройдет весь путь l до остановки, его скорость обратится в нуль. Путь l можно найти, полагая в (4) $v=0$:

$$l = \frac{m}{k} v_0. \quad (5)$$

А как меняется скорость корабля с течением времени? На этот вопрос можно ответить, если в уравнение второго закона Ньютона (1) подставить ускорение a как производную скорости по времени:

$$m dv/dt = -kv. \quad (6)$$

Это дифференциальное уравнение для функции $v(t)$, согласно которому производная dv/dt пропорциональна самой функции. Решение такого уравнения представляет собой

экспоненциальную функцию

$$v(t) = C \exp\left(-\frac{k}{m} t\right). \quad (7)$$

Постоянная C равна значению скорости в начальный момент при $t=0$. Поэтому

$$v(t) = v_0 \exp\left(-\frac{k}{m} t\right). \quad (8)$$

График этой функции показан на рис. 9.2. Скорость корабля убывает сначала быстро, а затем все медленнее и медленнее, асимптотически приближаясь к значению $v=0$.



Рис. 9.1. Зависимость скорости корабля от его положения



Рис. 9.2. Скорость корабля как функция времени

Строго говоря, скорость обратится в нуль только спустя бесконечно большой промежуток времени. Однако почти вся эта «бесконечность» приходится на «дотягивание» скорости до нуля. Основное ее изменение происходит за конечный промежуток времени. Такие экспоненциально затухающие процессы, которые формально продолжаются бесконечно долго, часто встречаются в физике. Например, по такому закону происходит явление радиоактивного распада.

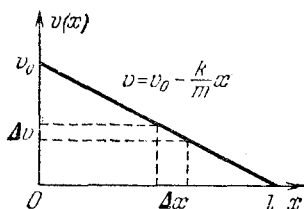
Эффективную длительность процесса экспоненциального затухания принято характеризовать временем, в течение которого затухающая величина уменьшается в определенное число раз, например в два раза (период полураспада). Обычно в физике вводят время τ , в течение которого происходит уменьшение затухающей величины в e раз. Именно это время τ условно называют длительностью процесса. В этом смысле время движения корабля τ , как видно из формулы (8), равно m/k . Для его нахождения нужно просто приравнять показатель экспоненты минус единице.

Зависимость положения корабля от времени $x(t)$ можно найти из соотношения (4), если подставить в него скорость как функцию времени из формулы (8). Учитывая, что

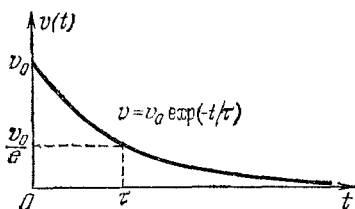
согласно (5) $mv_0/k=l$, получаем

$$x(t) = l \left[1 - \exp\left(-\frac{k}{m} t\right) \right]. \quad (9)$$

График этой функции показан на рис. 9.3. Хотя движение корабля и происходит бесконечно долго, пройденный им путь l оказывается конечным. Основную часть этого пути корабль проходит за время τ .

В этой задаче был рассмотрен пример, когда движение происходило только под действием силы сопротивления.

Иногда приходится рассматривать случаи, когда кроме силы сопротивления действуют и другие силы. Например, можно решать задачу о разгоне корабля под действием постоянной силы тяги гребных винтов при учете сопротивления воды. При этом время разгона корабля формально будет бесконечным. Однако для моментов времени $t \gg \tau$ можно считать, что процесс разгона корабля закончил-



Рис. 9.3. Координата корабля как функция времени

ся и он движется с постоянной скоростью v_∞ , значение которой определяется из условия равенства силы тяги и силы сопротивления. Но длительность разгона τ не зависит от силы тяги и определяется теми же параметрами m и k , что и в разобранным примере: $\tau = m/k$. ▲

Физические свойства систем, состоящих из большого числа частиц (атомов и молекул), составляют предмет изучения молекулярной физики и термодинамики. Любая макроскопическая система содержит огромное число частиц. Например, всего 1 см^3 воздуха при нормальных условиях содержит $2,7 \cdot 10^{19}$ молекул. Поэтому совершенно очевидно, что применение законов динамики для нахождения микроскопических характеристик такой системы, т. е. координат и скоростей всех молекул, совершенно бесперспективно. Но такая детальная информация о рассматриваемой системе нам и не нужна.

Для ответа на очень многие вопросы достаточно знать не поведение отдельных молекул, а только макроскопические параметры, характеризующие состояние всей системы. Такими параметрами являются, например, объем системы, ее масса, полная энергия. Если система находится в состоянии равновесия, то она характеризуется еще и такими параметрами, как давление и температура. Значение макроскопических параметров определяется не поведением отдельных молекул, а средним результатом, к которому приводит их совокупное движение, т. е. средними значениями микроскопических параметров.

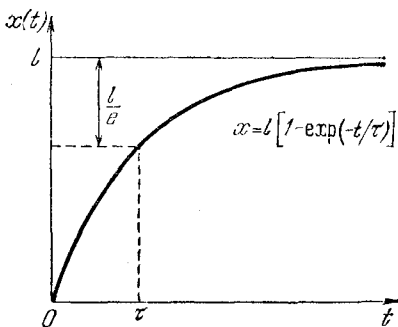
Задача молекулярно-кинетической теории (статистической механики) состоит в том, чтобы установить связь макроскопических параметров системы со средними значениями микроскопических величин и дать способ вычисления этих средних значений на основе законов движения отдельных частиц. Так, например, для одного моля идеального газа молекулярно-кинетическая теория устанавливает связь между произведением двух макроскопических параметров газа — давления p и молярного объема V_μ — и средним значением $\langle E \rangle$ микроскопического параметра E — кинетической энергии хаотического теплового движения одной молекулы:

$$pV_\mu = \frac{2}{3} \langle E \rangle N_A, \quad (1)$$

где N_A — постоянная Авогадро.

Исторически сложился и другой подход к изучению систем, состоящих из большого числа частиц, в котором установление связей между различными макроскопическими параметрами производится опытным путем. Например, для одного моля идеального газа

на опыте установлена следующая связь между тремя макроскопическими параметрами — давлением, молярным объемом и термодинамической температурой газа:

$$pV_{\mu} = RT, \quad (2)$$

где R — газовая постоянная. Такой эмпирический подход характерен для термодинамики.

В основе термодинамики лежат несколько установленных на опыте фундаментальных физических законов. Первый закон термодинамики представляет собой обобщенный закон сохранения энергии: энергия макроскопической системы может быть изменена как в результате работы внешних сил, так и при сообщении теплоты. Если считать механическую энергию системы неизменной, то первый закон термодинамики утверждает, что изменение внутренней энергии системы ΔU при переходе из одного состояния в другое равно сумме работы внешних сил $\Delta A'$ и переданного системе количества теплоты ΔQ :

$$\Delta U = \Delta A' + \Delta Q. \quad (3)$$

Второй закон термодинамики связан с необратимостью реальных процессов в макроскопических системах и указывает направление возможных энергетических превращений.

В рамках термодинамики не раскрывается глубокий физический смысл макроскопических параметров системы, т. е. их связь со средними значениями микроскопических параметров. Однако именно благодаря этому обстоятельству основные законы термодинамики, установленные на опыте, отличаются большой общностью и применимы ко всем макроскопическим системам независимо от особенностей их внутренней структуры.

Наиболее полные представления о свойствах систем большого числа частиц дает совместное использование термодинамики и статистической механики. Например, сравнение формул (1) и (2) дает возможность установить физический смысл макроскопического параметра — термодинамической температуры T :

$$\langle E \rangle = \frac{3}{2} kT, \quad k = \frac{R}{N_A},$$

а также получить удобное выражение для давления идеального газа

$$p = nkT, \quad n = N_A/V_{\mu}.$$

Таким образом, давление идеального газа определяется средним числом частиц в единице объема n и термодинамической температурой.

Для многих задач первый закон термодинамики удобно записать в несколько отличной от выражения (3) форме:

$$\Delta Q = \Delta U + \Delta A$$

— сообщенное системе количество теплоты ΔQ равно сумме изменения внутренней энергии ΔU и работы ΔA , совершенной системой (ΔA — работа, которую совершают силы, приложенные со стороны рассматриваемой системы к внешним телам). Исторически первый закон термодинамики был впервые сформулирован именно в таком виде.

1. Испорченный ртутный барометр. В трубку ртутного барометра попал пузырек воздуха. В результате при некотором атмосферном давлении p_0 и температуре T_0 высота столба ртути в трубке уменьшилась и стала равной H_1 .



Рис. 1.1. Атмосферное давление равно сумме давления воздуха в трубке и гидростатического давления ртутного столба

Чему равно атмосферное давление, если при температуре T высота столба ртути оказалась равной H ? Трубка имеет правильную цилиндрическую форму, и расстояние от уровня ртути в чашке до запаянного конца трубки равно L .

△ В неиспорченном ртутном барометре в запаянной трубке над ртутью в «торричеллиевой пустоте» воздуха нет, а есть только насыщенные пары ртути, давление которых при обычных температурах пренебрежимо мало. Поэтому его не принимают во внимание при измерениях атмосферного давления. Иное дело, если в барометр попадает пузырек воздуха. Давление воздуха в трубке уже нельзя не учитывать. Но это вовсе не значит, что такой барометр не пригоден для измерения атмосферного давления. Достаточно один раз измерить высоту столба ртути в нем при известных атмосферном давлении и температуре, чтобы получить формулу для определения истинного атмосферного давления по его показаниям.

Если при атмосферном давлении p_0 высота ртутного столба равна H_1 (рис. 1.1), то давление p_0 равно сумме давления воздуха в трубке над ртутью p_1 и гидростатического давления столба ртути высотой H_1 . Если измерять давление воздуха, как и гидростатическое давление, прямо в миллиметрах ртутного столба, то

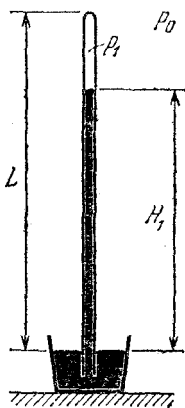
$$p_0 = p_1 + H_1. \quad (1)$$

Точно такое же соотношение можно написать и для измеряемого атмосферного давления $p_{\text{атм}}$ в случае, когда пока-

зание испорченного барометра равно H :

$$p_{\text{атм}} = p + H, \quad (2)$$

где p — давление воздуха в трубке над ртутным столбом высотой H . Теперь, считая воздух в трубке идеальным газом, можно воспользоваться уравнением его состояния. Так как масса попавшего в трубку воздуха в дальнейшем уже не меняется, а сечение трубки одинаково по всей ее длине, то

$$\frac{p_1(L-H_1)}{T_1} = \frac{p(L-H)}{T}. \quad (3)$$

Подставляя в соотношение (3) значение p_1 из уравнения (1), находим

$$p = (p_0 - H_1) \frac{L-H_1}{L-H} \frac{T}{T_1}. \quad (4)$$

Формула (4) дает поправку, которую, как видно из уравнения (2), нужно прибавить к показаниям барометра H , чтобы получить истинное значение атмосферного давления $p_{\text{атм}}$. Формулу для расчета $p_{\text{атм}}$ удобно записать в виде

$$p_{\text{атм}} = H + \frac{T}{L-H} C, \quad \text{где } C = (p_0 - H_1) \frac{L-H_1}{T_1}. \quad (5)$$

Числовое значение постоянной C может быть раз и навсегда вычислено заранее. Прибором можно пользоваться, только теперь для нахождения атмосферного давления нужен еще и термометр. ▲

2. Вакуумный насос. Имеется сосуд объемом V и поршневой насос с объемом камеры V' (рис. 2.1). Сколько качаний нужно сделать, чтобы давление в сосуде уменьшилось от p до p' ? Атмосферное давление равно p_0 . Изменением температуры пренебречь.



Рис. 2.1. Схема поршневого вакуумного насоса

△ Мы, естественно, считаем, что начальное давление p не превосходит наружного давления p_0 , иначе можно сначала просто выпустить излишек газа.

Эту задачу можно решить, используя закон Бойля — Мариотта, хотя в процессе откачки масса газа в сосуде изменяется. Действительно, рассмотрим первый ход поршня влево; при этом клапан A закрыт, клапан B открыт и газ из сосуда входит в камеру насоса. Давление газа уменьша-

ется от первоначального значения до некоторого p_1 . Поскольку процесс изотермический и масса газа при этом не меняется, можно воспользоваться законом Бойля — Мариотта:

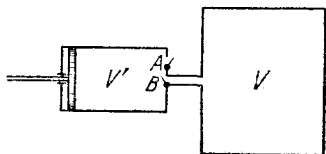
$$pV = p_1(V + V'). \quad (1)$$

При обратном ходе поршня клапан B закрывается, и воздух из камеры насоса выталкивается наружу через клапан A . При втором ходе поршня влево все повторяется точно так же, только давление в начале хода в сосуде равно p_1 . Обозначая давление в конце второго хода через p_2 , имеем

$$p_1V = p_2(V + V').$$

Подставляя сюда p_1 из уравнения (1), находим

$$p_2 = p \left(\frac{V}{V + V'} \right)^2.$$

Рис. 2.2. Зависимость давления в откачиваемом сосуде от числа качаний насоса

убедиться, что после n ходов поршня давление в сосуде будет равно

$$p_n = p \left(\frac{V}{V + V'} \right)^n. \quad (2)$$

По формуле (2) определяется число качаний n , необходимое для того, чтобы понизить давление в сосуде до значения $p_n = p'$:

$$n = \frac{\lg(p'/p)}{\lg[V/(V + V')]}$$

Интересно построить график зависимости давления в сосуде от числа качаний n . Это есть график показательной функции с основанием $V/(V + V') < 1$ (рис. 2.2). Обратите внимание, что давление с каждым шагом уменьшается на все меньшее и меньшее значение. Подумайте, как поступить, если требуемое конечное давление p' не совпадает ни с одним значением p_n , определяемым формулой (2).

Согласно формуле (2) по мере откачки давление воздуха в сосуде убывает и при достаточно большом числе качаний n может быть сделано сколь угодно малым. Однако в действительности ни один насос не может откачать воздух из

сосуда полностью, так, чтобы давление в нем обратилось в нуль. Для каждого насоса существует некоторое минимальное давление p_{\min} , ниже которого он не может дать разрежение. Причина этого — существование вредных пространств, неидеальная работа клапанов и т. п. Например, когда поршень насоса движется вправо, выталкивая воздух из камеры в атмосферу, между поршнем и клапаном неизбежно остается пусть даже очень маленький, но конечный объем ΔV . Поэтому не весь воздух из камеры будет вытолкнут в атмосферу. Это и замедляет откачку и в конце концов приводит к тому, что при некотором давлении в сосуде насос вообще начинает работать вхолостую. Действительно, при давлении в сосуде p_{\min} воздух, сжатый от первоначального объема камеры V' до объема ΔV , будет иметь давление не выше атмосферного p_0 и не сможет выйти наружу. Итак, для определения предельного давления, обусловленного существованием вредного пространства, можно написать условие

$$p_{\min} V' = p_0 \Delta V, \quad \text{откуда} \quad p_{\min} = p_0 \Delta V / V'. \quad (3)$$

Для получения больших разрежений обычно используют несколько насосов, соединенных последовательно. Насос каждой последующей ступени откачивает воздух не в атмосферу, а в объем, из которого воздух откачивается насосом предыдущей ступени. ▲

3. Колебания поршня. Расположенный горизонтально цилиндрический сосуд, заполненный идеальным газом, разделен поршнем, который может двигаться без трения. В равновесии поршень находится посередине цилиндра. При малых смещениях из положения равновесия поршень совершает колебания. Найти зависимость частоты этих колебаний от температуры, считая процесс изотермическим.

△ В положении равновесия давление p на поршень слева и справа одинаково. Поскольку объем газа слева и справа одинаков, а температура T постоянна, из уравнения Менделеева — Клапейрона

$$pV = \nu RT \quad (1)$$

следует, что количество газа ν одинаково по обе стороны от поршня. Отметим, что химический состав газов может быть различным.

Пусть поршень сместился из положения равновесия, например влево, на малую величину x , так что $Sx \ll V$, где S — площадь поршня (рис. 3.1). Поскольку температура

по условию не меняется, то

$$(p + \Delta p_1)(V - Sx) = (p - \Delta p_2)(V + Sx).$$

Раскрыв скобки и приведя подобные члены, получим

$$(\Delta p_1 + \Delta p_2)V - (\Delta p_1 - \Delta p_2)Sx = 2pSx.$$

Второе слагаемое слева много меньше первого не только потому, что $Sx \ll V$, но и вследствие того, что множителем



Рис. 3.1. Изменение давления при смещении поршня из равновесного положения

при V стоит сумма двух близких величин Δp_1 и Δp_2 , а множителем при Sx — их разность. Пренебрегая вторым слагаемым, получаем

$$\Delta p_1 + \Delta p_2 = \frac{2pS}{V} x.$$

Результирующая сила, действующая на поршень, равна

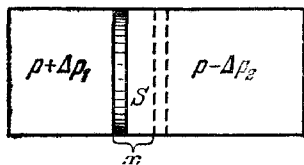
$$F = - \frac{2pS^2}{V} x.$$

Знак минус означает, что сила направлена в сторону, противоположную направлению смещения поршня, т. е. к положению равновесия. Под действием силы, пропорциональной смещению, поршень массой M будет совершать гармонические колебания с частотой ω , определяемой соотношением

$$\omega^2 = 2pS^2/VM. \quad (2)$$

При решении задачи мы молчаливо предполагали, что масса газа много меньше массы поршня, так что кинетической энергией макроскопического движения газа при колебаниях поршня можно пренебречь по сравнению с кинетической энергией поршня. Подумайте, где использовано это условие.

Выразив p из уравнения Менделеева — Клапейрона (1), получим

$$\omega^2 = \frac{2\nu RS^2}{MV^2} T. \quad (3)$$

Таким образом, частота колебаний поршня пропорциональна \sqrt{T} , ибо коэффициент при T в формуле (3) не зависит от

температуры, если пренебречь тепловым расширением сосуда.

Подумайте теперь, какие условия должны выполняться, чтобы процесс действительно был изотермическим. Для того чтобы температура газа в процессе колебаний не изменялась, необходим хороший тепловой контакт с большим тепловым резервуаром — термостатом, имеющим постоянную температуру. Что значит хороший тепловой контакт? Это значит, что время установления термодинамического равновесия между газом в сосуде и термостатом должно быть много меньше периода колебаний поршня. Тогда можно считать, что газ в каждый момент имеет ту же температуру, что и термостат. Если, наоборот, период колебаний окажется много меньше времени установления термодинамического равновесия между газом и термостатом, то можно считать, что колебания поршня происходят практически без обмена теплотой с термостатом. В этом случае процесс можно считать адиабатическим, несмотря на отсутствие тепловой изоляции сосуда с поршнем. Оказывается, что зависимость частоты колебаний от температуры при этом будет такой же, как и в изотермическом случае, только коэффициент в формуле (3) умножится на число, большее единицы. Увеличение частоты колебаний при адиабатическом процессе можно объяснить, сравнивая p — V -диаграммы изотермического и адиабатического процессов идеального газа.

Отметим, что приведенное решение в обоих случаях имеет смысл, только если время установления теплового равновесия в самом газе много меньше периода колебаний поршня, так как в противном случае вообще теряют смысл такие равновесные макроскопические характеристики газа, как давление и температура. Другими словами, по отношению к самому газу процесс должен быть квазистатическим. ▲

4. Поршень в закрытом цилиндре. В вертикальном закрытом цилиндре имеется поршень, который может перемещаться без трения (рис. 4.1). По обе стороны от поршня находятся одинаковые массы одного и того же газа. При температуре T , одинаковой во всем цилиндре, объем верхней части в n раз больше, чем объем нижней. Каким будет отношение этих объемов, если повысить температуру до значения T' ?

△ На примере этой задачи можно увидеть, как важно уметь выразить в виде уравнений те условия, при которых

происходит описанный в задаче процесс, но которые не указаны явно в условии задачи.

Первый вопрос, который возникает, — нужно ли учитывать массу поршня, о которой ничего не сказано в условии. Если бы масса поршня равнялась нулю, то при любой температуре поршень в равновесии располагался бы посередине, чтобы давление газа на него с обеих сторон было одинаковым. Поэтому если $n=1$, то масса поршня равна нулю и отношение объемов, равное единице, не изменится при изменении температуры.

При $n>1$ масса поршня не равна нулю. В этом случае в равновесии действующая на поршень сила тяжести уравнивается силами давления газа снизу и сверху. Поэтому разность давлений газа в нижней и в верхней частях цилиндра имеет одно и то же значение при любой температуре. Таким образом, мы приходим к первому уравнению, отражающему условие механического равновесия поршня в начальном и конечном состояниях. Обозначая давление газа над и под поршнем при температуре T через p_1 и p_2 , а при температуре T' через p'_1 и p'_2 , имеем

$$p_2 - p_1 = p'_2 - p'_1. \quad (1)$$

Еще одно уравнение получается из того условия, что при любом положении поршня полный объем цилиндра, занимаемый газами, имеет одно и то же значение, так как тепловым расширением стенок, конечно, можно пренебречь:

$$V_1 + V_2 = V'_1 + V'_2, \quad (2)$$

где V_1 и V_2 — объемы верхней и нижней частей цилиндра при температуре T , а V'_1 и V'_2 — при температуре T' .

Подчеркнем еще раз, что уравнения (1) и (2) описывают те условия, которые не оговорены в задаче явно, но которые обязательно нужно учитывать при ее решении.

К уравнениям (1) и (2) следует еще добавить уравнения состояния газа по обе стороны поршня. Так как и в начальном, и в конечном состояниях количества газа в обеих частях сосуда одинаковы и газ имеет одинаковую температуру, то

$$p_1 V_1 = p_2 V_2, \quad p'_1 V'_1 = p'_2 V'_2. \quad (3)$$



Рис. 4.1. По обе стороны подвижного поршня — одинаковые массы одного и того же газа

По условию задачи отношение $V_1/V_2=n$. Поэтому удобно ввести величину x , равную отношению объемов в конечном состоянии ($x=V'_1/V'_2$). Теперь с помощью уравнений (3) получаем

$$p_2/p_1 = n, \quad p'_2/p'_1 = x. \quad (4)$$

Используя обозначения для величин n и x и соотношения (4), перепишем уравнения (1) и (2) в таком виде, чтобы они содержали только те величины, которые относятся к газу над поршнем:

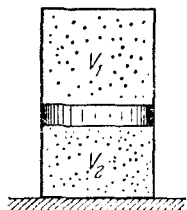
$$p_1(n-1) = p'_1(x-1), \quad V_1 \left(1 + \frac{1}{n}\right) = V'_1 \left(1 + \frac{1}{x}\right). \quad (5)$$

Теперь нетрудно сообразить, что для дальнейшего решения целесообразно перемножить почленно уравнения (5):

$$p_1 V_1 (n-1) \left(1 + \frac{1}{n}\right) = p'_1 V'_1 (x-1) \left(1 + \frac{1}{x}\right). \quad (6)$$

Действительно, фигурирующие в уравнении (6) произведения давления газа на его объем выражаются с помощью уравнения состояния через его температуру:

$$\frac{p_1 V_1}{T} = \frac{p'_1 V'_1}{T'}. \quad (7)$$

Поэтому уравнение (6) можно переписать в виде

$$\frac{T}{T'} \frac{n^2-1}{n} = \frac{x^2-1}{x}. \quad (8)$$

В левой части этого уравнения стоят величины, заданные в условии задачи, т. е. мы получили квадратное уравнение относительно искомой величины x . Даже не решая этого уравнения, можно увидеть, что оно правильно описывает очевидные предельные случаи. При $n=1$, что соответствует невесомому поршню, из (8) получается $x=1$, как и должно быть. При произвольном $n>1$ и при $T' \rightarrow \infty$ величина $x \rightarrow 1$: при очень высокой температуре давления газов в обеих частях цилиндра настолько велики, что, несмотря на действующую на поршень силу тяжести, объемы газов над и под поршнем практически одинаковы.

Можно убедиться, что физический смысл имеет только один из корней уравнения (8), так как второй получается отрицательным:

$$x = a + \sqrt{a^2 + 1}, \quad \text{где} \quad a = \frac{T}{T'} \frac{n^2 - 1}{2n}.$$

Кстати, с чем связано появление лишнего отрицательного корня? ▲

5. Число молекул в атмосфере. Оценить число молекул воздуха в земной атмосфере.

△ В условии задачи нет никаких данных. Следовательно, подразумевается, что число молекул воздуха в атмосфере пужно выразить через какие-то хорошо известные характеристики атмосферы. Что же нам известно о земной атмосфере? Прежде всего давление воздуха вблизи поверхности Земли на уровне моря, равное в среднем 760 мм рт. ст. Практически вся атмосфера состоит из молекул азота и кислорода, причем средняя молярная масса воздуха $\mu = 0,029$ кг/моль, поэтому если бы мы знали массу атмосферы, то легко могли бы определить число молекул в ней.

А как оценить массу атмосферы? «Снизу» атмосфера ограничена поверхностью Земли, средний радиус которой равен 6400 км. Что можно считать «верхней» границей атмосферы? Давление воздуха убывает с высотой и, например, на высоте Эльбруса (5,6 км) составляет лишь половину давления на уровне моря, т. е. концентрация молекул уже в два раза меньше. Отсюда, конечно, не следует делать вывод, что на вдвое большей высоте молекул воздуха нет вовсе. Как известно, современные самолеты, использующие подъемную силу крыла, могут летать на высоте 30 км. Значит, там еще достаточно воздуха. Но вот спутник, летающий на высоте немногим более 200 км, практически не испытывает сопротивления воздуха, т. е. вся масса атмосферы сосредоточена ниже.

Посмотрим, как меняется ускорение свободного падения g в зависимости от высоты в пределах атмосферы:

$$g(h) = \frac{GM_3}{(R+h)^2} = \frac{g}{(1+h/R)^2} \approx g \left(1 - \frac{2h}{R} \right), \quad g \equiv g(0). \quad (1)$$

В этой формуле M_3 — масса Земли, G — гравитационная постоянная.

Поскольку высота атмосферы, как мы выяснили, составляет несколько десятков километров, что много меньше радиуса Земли R , то изменение g на протяжении атмосферы, как видно из (1), не превосходит 2 %, и при оценках ускорения свободного падения можно считать постоянным. Поэтому давление воздуха p_0 на уровне моря численно равно весу столба воздуха с единичным основанием: $P = Mg$, где M — масса воздуха в этом столбе.

Полную массу атмосферы M_0 получим, умножив M на площадь поверхности Земли $S=4\pi R^2$:

$$M_0 = \frac{P}{g} 4\pi R^2.$$

Разделив M_0 на среднюю молярную массу воздуха μ , получаем число молей, содержащихся в земной атмосфере, и тогда полное число молекул

$$N = \frac{M_0}{\mu} N_A = \frac{4\pi R^2 p_0}{\mu g} N_A, \quad (2)$$

где N_A — постоянная Авогадро. Выразив все входящие в формулу (2) величины в какой-либо одной системе единиц, получим $N \approx 10^{44}$.

Итак, чтобы подсчитать число молекул воздуха в земной атмосфере, достаточно знать лишь давление воздуха на уровне моря, молярную массу воздуха, радиус Земли и ускорение свободного падения g у ее поверхности. В ответ не входит высота атмосферы, важно лишь, чтобы она была мала по сравнению с радиусом Земли. Совершенно несущественной оказалась температура воздуха и ее распределение в земной атмосфере.

При решении этой задачи мы воспользовались тем, что толщина атмосферы мала по сравнению с радиусом Земли. Этот факт хорошо известен, но остается вопрос, почему это так, почему земная атмосфера устроена именно таким образом? Чтобы ответить на этот вопрос, нужно знать, как концентрация молекул воздуха зависит от высоты.

Распределение молекул воздуха по высоте легко найти, если предположить, что атмосфера находится в состоянии термодинамического равновесия, т. е. температура воздуха T в ней всюду одинакова. Так как давление газа p связано с его концентрацией n соотношением $p=nkT$, то при постоянной температуре зависимость концентрации и давления от высоты одинакова. Поэтому можно искать зависимость давления воздуха от высоты. Выделим мысленно горизонтальный слой воздуха на высоте h с площадью основания S , толщина которого Δh мала настолько, чтобы плотность воздуха ρ в пределах этого слоя можно было считать постоянной. В то же время толщина выделенного слоя должна быть такой, чтобы внутри этого слоя было достаточно много молекул и можно было бы говорить о производимом ими давлении. К этому слою воздуха можно применить условие механического равновесия, считая, что действующим

щая на него сила тяжести уравнивается силами давления на верхнее и нижнее основания со стороны соседних слоев (рис. 5.1). Если обозначить давление воздуха на высоте h через p , а на высоте $h+\Delta h$ через $p+\Delta p$, то условие равновесия запишется в виде

$$pS - (p + \Delta p)S - \rho g S \Delta h = 0, \quad (3)$$

откуда

$$\Delta p = -\rho g \Delta h. \quad (4)$$

Входящую в формулу (4) плотность воздуха ρ можно выразить через давление с помощью уравнения Менделеева — Клапейрона:

$$\rho = \frac{\mu p}{RT}. \quad (5)$$

Рис. 5.1. Силы, действующие на мысленно выделенный слой газа в поле тяжести

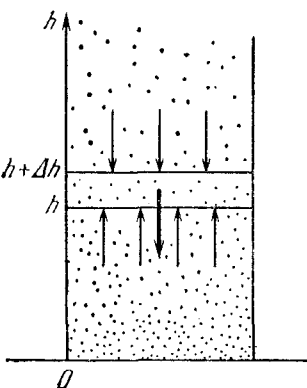

Подставляя ρ из (5) в уравнение (4) и переходя в нем к пределу $\Delta h \rightarrow 0$, получаем дифференциальное уравнение для функции $p(h)$:

$$\frac{dp}{dh} = -\frac{\mu g}{RT} p. \quad (6)$$

Мы опять встречаемся с уравнением, в котором производная искомой функции пропорциональна самой функции. Решением этого уравнения является экспонента

$$p(h) = C \exp\left(-\frac{\mu g}{RT} h\right). \quad (7)$$

Постоянная C определяется из условия, что давление на нулевой высоте $h=0$ равно нормальному атмосферному давлению p_0 :

$$p(h) = p_0 \exp\left(-\frac{\mu g}{RT} h\right). \quad (8)$$

График этой функции приведен на рис. 5.2.

Подставляя в формулу (8) значения $\mu=0,029$ кг/моль, $g=9,8$ м/с², $R=8,31$ Дж/(моль·К), $T=300$ К, убеждаемся, что имеющая размерность длины величина $RT/\mu g$ равна 8,8 км. На такой высоте давление убывает в $e=2,72$ раза. Это означает, что характерный масштаб изменения давления

или концентрации с высотой составляет примерно 10 км. На высоте 100 км давление воздуха согласно формуле (8) уже практически равно нулю. Итак, атмосфера Земли — это тоненькая оболочка вокруг земного шара.

Формула (8) остается справедливой и в том случае, когда газ находится в закрытом сосуде, помещенном в однородное поле тяжести. Действительно, при выводе формулы (8) то обстоятельство, что атмосфера представляет собой газ в открытом сосуде без «крышки» сверху, никак не использовалось. Применяя формулу (8) к газу в закрытом сосуде, следует считать, что p_0 представляет собой давление газа на дно сосуда. Давление же на крышку будет, как видно из (8), меньше чем p_0 , так что разность сил давления на дно и на крышку цилиндрического сосуда как раз равна весу газа в сосуде.

Подводя итог, можно сказать, что хотя давление газа обусловлено ударами хаотически движущихся молекул, в открытом сосуде (в атмосфере) оно определяется весом столба газа. Поле тяжести в этом случае играет роль той «крышки», которая не дает возможности газу распространиться по всему предоставленному ему объему. ▲



Рис. 5.2. Зависимость давления газа от высоты в однородном поле тяжести

6. Торможение спутника в верхних слоях атмосферы.

Решая задачу об изменении параметров орбиты спутника при его торможении в верхних слоях атмосферы, мы не рассматривали самого механизма торможения, поскольку связанная с этим процессом потеря механической энергии была задана в условии задачи. В этом примере мы рассмотрим физическую причину торможения спутника и свяжем потери энергии с параметрами атмосферы. Будем для определенности считать, что спутник движется по круговой орбите на высоте $h=200$ км, где плотность атмосферы ρ составляет примерно $3 \cdot 10^{-9}$ кг/м³. Оценим силу трения, действующую на спутник, площадь поперечного сечения которого $S=1$ м², а масса $M=10^3$ кг.

△ Как нужно рассматривать торможение спутника в атмосфере? Следует ли считать, что движение спутника происходит в сплошной среде, или же взаимодействие спутника

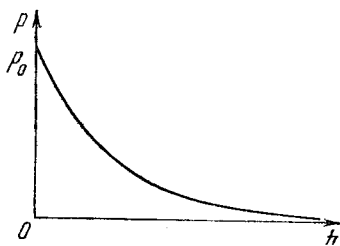
с атмосферой нужно описывать как результат большого числа отдельных ударов молекул воздуха?

При движении твердого тела в сплошной среде вблизи поверхности тела образуется так называемый пограничный слой, в котором некоторые свойства среды, такие, как, например, скорости движения частиц среды, отличаются от свойств вдали от тела, где среда остается невозмущенной. Тело при своем движении увлекает частицы среды, находящиеся в пределах пограничного слоя. Размеры такого пограничного слоя сравнимы с размерами самого тела. Когда справедливо такое представление?

Молекулы среды в своем хаотическом тепловом движении все время сталкиваются друг с другом. Если среднее расстояние, проходимое молекулой между двумя последовательными столкновениями, значительно меньше размеров тела, то можно использовать представление о сплошной среде и говорить об образовании пограничного слоя вблизи движущегося тела.

Если же средняя длина свободного пробега молекул среды превосходит размеры тела, то никакого пограничного слоя не образуется: каждая столкнувшаяся с телом молекула успевает до следующего столкновения с другими молекулами настолько далеко удалиться от тела, что уже больше не испытывает с его стороны никакого влияния. Другими словами, движущееся тело сталкивается с молекулами, которые до этого столкновения еще ничего «не знали» об этом теле, т. е. совершали такое движение, которое характерно для равновесного состояния среды в отсутствие движущегося тела. В этом случае торможение тела в среде есть результат ударов отдельных молекул.

Итак, выбор того или иного представления о физическом механизме торможения спутника в атмосфере определяется соотношением между его размерами и средней длиной свободного пробега молекул воздуха. Оценим среднюю длину свободного пробега. Для простоты будем считать молекулы воздуха шариками с диаметром d . Возьмем произвольную молекулу A и будем считать, что она движется в направлении, указанном стрелкой на рис. 6.1, а все остальные молекулы воздуха неподвижны. Из этого рисунка видно, что рассматриваемая молекула A столкнется с другой молекулой B только в том случае, когда центр другой молекулы B окажется внутри цилиндра, радиус которого равен диаметру молекулы d .

Возьмем длину этого цилиндра равной средней длине

свободного пробега λ . Тогда, очевидно, в объеме такого цилиндра в среднем находится только одна молекула воздуха. Поэтому

$$n\pi d^2\lambda \approx 1, \quad (1)$$

где n — концентрация, т. е. среднее число молекул в единице объема. Обратим внимание, что средняя длина свободного пробега λ не зависит от скорости молекул, т. е. от температуры, а определяется только размерами молекул и их концентрацией.

Найдем длину свободного пробега молекул воздуха на высоте 200 км, где плотность атмосферы $\rho = 3 \cdot 10^{-9}$ кг/м³. Считаем среднюю молярную массу воздуха $\mu = 0,029$ кг/моль, а диаметр молекулы $d \approx 3 \cdot 10^{-10}$ м. Плотность ρ равна произведению концентрации n на массу одной молекулы m , которая связана с молярной массой μ и постоянной Авогадро N_A соотношением $m = \mu/N_A$. Поэтому с помощью (1) получаем

$$\lambda \approx \frac{1}{\pi d^2 n} = \frac{\mu}{\pi d^2 \rho N_A} \approx 60 \text{ м.} \quad (2)$$

Длина свободного пробега молекулы воздуха оказалась в таких условиях порядка 100 м. Это во много раз превосходит размеры спутника, поэтому рассчитывать торможение в такой разреженной атмосфере следует, рассматривая отдельные удары молекул.

Результат огромного числа ударов хаотически движущихся молекул воздуха о поверхность движущегося тела, которые приводят к его торможению, может быть описан путем введения непрерывно действующей на это тело силы трения. Зависимость этой силы от скорости тела будет различной при разных соотношениях между скоростью тела V и средней скоростью хаотического движения молекул воздуха $\langle v \rangle$.

При медленном движении тела через неподвижный воздух, когда $V \ll \langle v \rangle$, при нахождении этой силы можно рассуждать так же, как и при подсчете давления молекул



Рис. 6.1. К оценке средней длины свободного пробега молекул

газа на стенку сосуда. При этом следует учитывать, что молекулы, движущиеся навстречу телу, сталкиваются с ним чаще и при каждом ударе в среднем передают ему больший импульс, чем молекулы, которые догоняют тело. В результате давление воздуха на переднюю стенку тела оказывается больше, чем на заднюю. Аккуратный анализ с учетом распределения молекул по скоростям показывает,

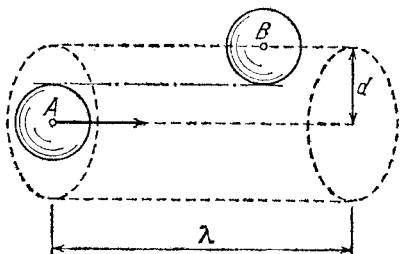

Рис. 6.2. Распределение молекул по проекции скорости их теплового движения на направление скорости тела

что сила трения в этом случае пропорциональна первой степени скорости тела. Если же скорость тела V значительно больше средней скорости теплового движения молекул воздуха, то зависимость силы трения от скорости тела будет совсем иной.

На рис. 6.2 показано распределение молекул воздуха по проекции скорости их теплового движения на выделенное направление — направление движения тела. Ширина этого «колокола» по порядку величины равна средней тепловой скорости молекул $\langle v \rangle$. При $V \gg \langle v \rangle$ точка, изображающая скорость тела, лежит на этом графике далеко за пределами «колокола», т. е. на расстоянии от начала координат, много большем ширины «колокола». Поэтому при расчете действия воздуха на движущееся с такой большой скоростью тело можно совсем пренебречь тепловым движением молекул воздуха и считать, что тело налетает на неподвижные молекулы. Все взаимодействие с воздухом происходит только на передней поверхности тела.

Для нахождения действующей на тело силы удобнее считать, что, наоборот, тело покоится, а на него налетает поток молекул, в котором все молекулы имеют одинаковую скорость, равную скорости тела V . Если поверхность тела перпендикулярна направлению налетающего потока, то при абсолютно упругом ударе каждая молекула передает телу импульс $2mV$ (рис. 6.3). Число таких ударов о перед-

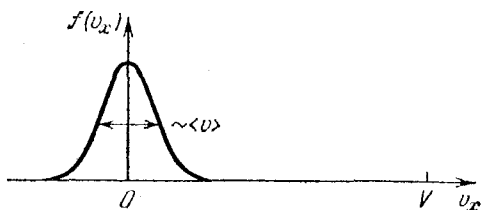
ную поверхность тела площади S за единицу времени равно числу молекул воздуха, находящихся в цилиндре с площадью основания S и высотой V (рис. 6.3), т. е. nVS . Поэтому полная сила, действующая на тело, равна

$$F = 2mnV^2S = 2\rho V^2S. \quad (3)$$

Таким образом, при $V \gg \langle v \rangle$ сила сопротивления пропорциональна квадрату скорости тела. При движении спутника по околоземной круговой орбите его скорость составляет приблизительно 8 км/с. Это значительно больше средней тепловой скорости молекул воздуха, которая при температуре T порядка нескольких сот кельвинов, характерной для атмосферы на высоте около 200 км, составляет примерно $\langle v \rangle \approx \sqrt{kT/m} \lesssim 10^3$ м/с. Поэтому для нахождения силы сопротивления нужно пользоваться формулой (3). Подставляя в нее данные из условия задачи, получаем $F \approx 0,4$ Н. Такая сила сообщает спутнику массой 1 т ускорение $a \approx 4 \cdot 10^{-4}$ м/с².

При получении формулы (3) мы считали, что удар молекул о поверхность спутника абсолютно упругий. Если считать этот удар неупругим, то сила торможения будет вдвое меньше. При неупругом ударе форма поверхности спутника не влияет на силу, а определяется площадью поперечного сечения S .

Интересно отметить, что для спутника, имеющего форму шара, сила сопротивления не зависит от того, упруго или неупруго сталкиваются с его поверхностью молекулы воздуха.

Полученное выражение для силы сопротивления (3) дает возможность найти относительное уменьшение механической энергии $\Delta E/E$ за один оборот спутника вокруг Земли. Потеря энергии за один оборот ΔE определяется работой силы торможения:

$$\Delta E = -F \cdot 2\pi(R+h), \quad (4)$$

где R — радиус Земли. Скорость спутника на круговой орбите высоты h определяется соотношением

$$V^2 = \frac{gR^2}{R+h}. \quad (5)$$



Рис. 6.3. К вычислению импульса, передаваемого молекулами воздуха при столкновении с телом

Поскольку механическая энергия спутника

$$E = -\frac{MgR^2}{2(R+h)}, \quad (6)$$

то для $\Delta E/E$ получаем

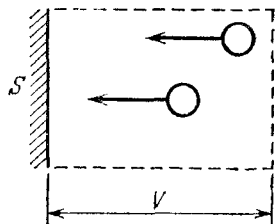
$$\frac{\Delta E}{E} = 8\pi \frac{\rho S}{M} (R+h). \quad (7)$$

Используя данные задачи, с помощью формулы (7) можно убедиться, что уменьшение энергии, например, на 2 % произойдет приблизительно за 40 оборотов вокруг Земли. ▲

7. Газ в сосуде с перегородкой. Сосуд с разреженным газом разделен на две части тонкой перегородкой, в которой имеется отверстие, размер которого мал по сравнению со средней длиной свободного пробега (рис. 7.1). Найти отно-



Рис. 7.1. Молекулы газа могут проходить через отверстие в перегородке сосуда

шение концентрации газа в разных частях сосуда, если в одной из них поддерживается температура T_1 , в другой T_2 .

△ Будем считать, что газ в сосуде идеальный, т. е. его молекулы взаимодействуют между собой только при столкновениях. По условию задачи газ разрежен настолько, что средняя длина свободного пробега молекул между столкновениями много больше размеров отверстия. В этом случае молекулы свободно проходят через отверстие, причем каждая молекула приходит в другую половину сосуда с той же энергией, которой она обладала до этого. Средняя энергия молекул при термодинамическом равновесии определяется температурой. Поэтому переход молекул из одной части сосуда в другую должен приводить к выравниванию температур.

Говорить об определенной температуре газа каждой части сосуда можно только в том случае, когда отверстие в перегородке достаточно маленькое, так что установление термодинамического равновесия в каждой части сосуда происходит гораздо быстрее, чем выравнивание температур этих частей.

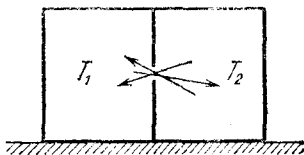
Сколько же молекул проходит в единицу времени через отверстие из одной половины сосуда в другую? Нетрудно сообразить, что среднее число таких молекул N пропорционально концентрации n и средней скорости $\langle v \rangle$ молекул в той половине сосуда, из которой они переходят, а также площади отверстия S :

$$N = Cn\langle v \rangle S. \quad (1)$$

Для вычисления числового значения безразмерного коэффициента C нужно знать закон распределения молекул по направлениям скорости. Однако для решения этой задачи значение C нам не потребуется.

В стационарном состоянии полное число молекул в каждой половине сосуда не меняется со временем. Поэтому среднее число молекул, проходящих через отверстие слева направо и справа налево, должно быть одинаковым. Отсюда с помощью соотношения (1) получаем

$$n_1\langle v_1 \rangle = n_2\langle v_2 \rangle. \quad (2)$$

Средние скорости молекул в каждой половине пропорциональны квадратному корню из соответствующей температуры. Поэтому из равенства (2) находим

$$n_1/n_2 = \sqrt{T_2/T_1}. \quad (3)$$

В горячей части сосуда концентрация молекул меньше. Однако давление газа там больше, чем в холодной части. Учитывая, что давление выражается формулой $p = nkT$, с помощью равенства (3) получаем для отношения давлений в разных половинах сосуда

$$p_1/p_2 = \sqrt{T_1/T_2}. \quad (4)$$

Рассмотренные в этой задаче закономерности, связанные с прохождением молекул газа через отверстие, соединяющее сосуда с разной температурой, позволяют объяснить следующий простой, но очень эффектный опыт. Керамический сосуд с пористыми стенками опускается открытым концом в воду (рис. 7.2). Внутри сосуда находится спираль, при пропускании тока через которую можно на-



Рис. 7.2. При нагретой спирали из сосуда непрерывно выходят пузырьки воздуха

гревать находящийся в сосуде воздух. При включении спирали температура воздуха повышается, он расширяется и начинает выходить пузырями из находящегося под водой отверстия сосуда. При достижении стационарного состояния, когда подводимая спиралью теплота станет равной теплоте, отдаваемой поверхностью сосуда в окружающую среду, в сосуде установится определенная температура. Казалось бы, что при этом выход пузырей воздуха должен прекратиться. Так бы и произошло, если бы стенки сосуда были непроницаемыми для молекул воздуха, например стеклянными или металлическими.

Но если стенки сосуда пористые, то пузырьки воздуха будут выходить все время, даже тогда, когда температура воздуха в сосуде перестанет повышаться! В чем же здесь дело?

Температура воздуха внутри пористого сосуда выше, чем снаружи, в атмосфере. Давление же воздуха там и там практически одинаково: внутри сосуда оно больше атмосферного всего на несколько сантиметров водяного столба, что соответствует глубине погружения отверстия сосуда под воду. Через поры в стенках сосуда происходит непрерывный обмен молекулами между воздухом внутри сосуда и в атмосфере, так же как это происходит в сосуде с отверстием в перегородке, рассмотренным в данной задаче. В замкнутом сосуде в стационарном состоянии число молекул, проходящих через отверстие в обе стороны, одинаково. В результате, как видно из формулы (3), в частях сосуда устанавливались такие концентрации, что произведение концентрации на корень из термодинамической температуры было одинаково: $n\sqrt{T} = \text{const}$.

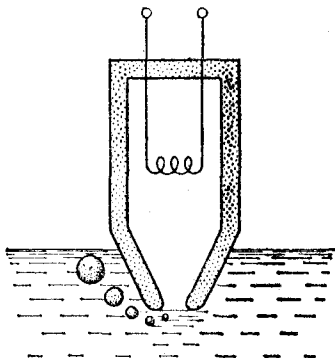
В рассматриваемом случае одинаковыми по обе стороны пористой перегородки будут давления воздуха. Так как $p = nkT$, то теперь $nT = \text{const}$. Но это означает, что потоки молекул воздуха через поры в стенках из атмосферы в сосуд и обратно неодинаковы. Какой же из них больше? Так как поток молекул пропорционален произведению $n\sqrt{T}$ в той части, откуда он идет, то при выполнении условия $nT = \text{const}$ он будет больше оттуда, где температура ниже. Это и дает объяснение описанному опыту: поток воздуха через поры внутрь сосуда больше, чем наружу. В результате в стационарном состоянии входящий через поры в сосуд избыточный воздух нагревается, расширяется и выходит в виде пузырей через отверстие. ▲

8. Разделение изотопов. Прохождение газа через пористую перегородку при достаточно низком давлении, когда средний диаметр пор мал по сравнению с длиной свободного пробега молекул, может быть использовано для разделения изотопов. Для этого газообразное химическое соединение элемента, содержащего естественную смесь изотопов (например, шестифтористый уран, содержащий молекулы $^{235}\text{UF}_6$ и $^{238}\text{UF}_6$), пропускается через ячейку, устройство которой показано на рис. 8.1. В газе, прошедшем через пористую перегородку, увеличивается процентное содержание легкого изотопа. Прошедший газ



Рис. 8.1. Схема ячейки каскада разделения изотопов: А — на вход поступает смесь изотопов; В — обогащенная легким изотопом смесь, прошедшая через пористую перегородку, подается на вход следующей ступени каскада; С — обогащенная тяжелым изотопом смесь возвращается на вход ячейки предыдущего каскада

непрерывно откачивается и подается в следующую ячейку. Этот процесс повторяется многократно. Сколько циклов необходимо провести, чтобы отношение концентраций легкого и тяжелого изотопов увеличить в 10 раз, если молярные массы соединений легкого и тяжелого изотопов равны соответственно μ_1 и μ_2 ?

Δ Поскольку в каждой ячейке прошедший через пористую перегородку газ непрерывно откачивается насосом, можно считать, что его концентрация (т. е. число молекул в единице объема) за перегородкой пренебрежимо мала по сравнению с концентрацией на входе в ячейку. Поэтому при расчетах можно пренебречь обратным потоком молекул и считать, что газ проходит через поры в перегородке только в одном направлении.

Число молекул, проходящих за единицу времени через каждое отверстие в пористой перегородке, пропорционально концентрации молекул перед перегородкой и средней скорости их хаотического теплового движения. Так как газ представляет собой смесь молекул, содержащих разные изотопы, можно, как и в предыдущей задаче, написать выражение для чисел N_1 и N_2 прошедших через

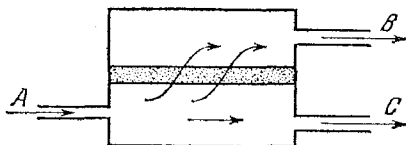
перегородку за единицу времени молекул:

$$N_1 \sim n_1 \langle v_1 \rangle, \quad N_2 \sim n_2 \langle v_2 \rangle, \quad (1)$$

где n_1 и n_2 — концентрации легкого и тяжелого изотопов перед перегородкой, а $\langle v_1 \rangle$ и $\langle v_2 \rangle$ — средние скорости их теплового движения. Отношение концентраций молекул газа каждого изотопа после прохождения через одну ячейку равно

$$\gamma_1 = \frac{N_1}{N_2} = \frac{n_1 \langle v_1 \rangle}{n_2 \langle v_2 \rangle}. \quad (2)$$

Если бы средние скорости теплового движения молекул, содержащих разные изотопы, были одинаковы, то, как видно из формулы (2), отношение концентраций легкого и тяжелого изотопов было бы таким же, как и до перегородки. Однако из-за различия масс разных изотопов тепловые скорости молекул с легкими и тяжелыми изотопами оказываются разными, хотя средние кинетические энергии тех и других молекул одинаковы и соответствуют температуре смеси. Так как средняя скорость теплового движения пропорциональна корню из отношения термодинамической температуры к массе молекулы:

$$\langle v \rangle \sim \sqrt{T/m}, \quad (3)$$

то у молекул легкого изотопа эта скорость больше, и после прохождения через перегородку содержание легкого изотопа в смеси увеличивается. Из соотношения (2) при учете (3) следует, что

$$\gamma_1 = \frac{n_1}{n_2} \sqrt{\frac{m_2}{m_1}} = \frac{n_1}{n_2} \sqrt{\frac{\mu_2}{\mu_1}}. \quad (4)$$

На входе во вторую ячейку отношение концентраций легкого и тяжелого изотопов в смеси равно уже не n_1/n_2 , а

$$\gamma_1 = \frac{n_1}{n_2} \sqrt{\frac{\mu_2}{\mu_1}}.$$

Поэтому после прохождения второй ячейки отношение концентраций будет равно

$$\gamma_2 = \gamma_1 \sqrt{\frac{\mu_2}{\mu_1}} = \frac{n_1}{n_2} \left(\sqrt{\frac{\mu_2}{\mu_1}} \right)^2. \quad (5)$$

Легко видеть, что после прохождения k ячеек отношение концентраций γ_k выражается формулой

$$\gamma_k = \frac{n_1}{n_2} \left(\sqrt{\frac{\mu_2}{\mu_1}} \right)^k. \quad (6)$$

Если мы хотим, чтобы γ_k было больше, чем n_1/n_2 , в 10 раз, то, как видно из (6), необходимое число ячеек

$$k = \frac{1}{\lg \sqrt{\mu_2/\mu_1}} = \frac{2}{\lg(\mu_2/\mu_1)}. \quad (7)$$

Из-за малого различия в массах молекул с разными изотопами приходится проводить большое число циклов обогащения. Так, например, для шестифтористого урана со смесью изотопов ^{235}U и ^{238}U для увеличения отношения концентраций в 10 раз требуется соединить последовательно около 540 ячеек.

В заключение отметим, что в каждой ячейке по мере прохождения газа через пористую перегородку содержание тяжелого изотопа в смеси, находящейся перед перегородкой, должно было бы увеличиваться. А это, в свою очередь, приводило бы к тому, что увеличивалось бы число проходящих через перегородку молекул с тяжелым изотопом. В результате эффективность работы ячейки снижалась бы. Чтобы этого не происходило, нужно обновлять смесь перед перегородкой, не допуская накапливания газа, обогащенного тяжелым изотопом. Поэтому обогащенный тяжелым изотопом газ откачивается и направляется на вход предыдущей ступени каскада (рис. 8.1).

Описанный способ применяется для разделения изотопов урана в крупных промышленных масштабах. Идея этого метода была предложена Рэлеем еще в 1896 г. ▲

9. Сосуд Дьюара. Сжиженные газы хранят в сосудах Дьюара, которые представляют собой стеклянные или металлические колбы с двойными стенками (рис. 9.1). Из пространства между стенками откачан воздух, что приводит к уменьшению их теплопроводности. Так как весь воздух выкачать невозможно, то оставшиеся молекулы будут переносить теплоту от окружающей среды к содержимому сосуда Дьюара. Эта остаточная теплопроводность стенок приводит к тому, что находящийся в сосуде сжиженный газ непрерывно испаряется. При заполнении сосуда Дьюара жидким азотом, температура кипения которого при нормальном атмосферном давлении равна 77,3 К, оказалось, что за единицу времени испарилась масса M_1 азота. Какая масса газа испарится из этого же сосуда за единицу времени, если его заполнить жидким водородом, температура кипения которого равна 20,4 К? Температура окружающей среды в обоих случаях равна 300 К.

Δ Перенос теплоты происходит при таких отклонениях от состояния термодинамического равновесия, когда различные части системы имеют разную температуру. При обычных условиях механизм теплопроводности газа заключается в следующем: молекулы из более «горячей» области в результате хаотического движения перемещаются по всем



Рис. 9.1. Устройство сосуда Дьюара

направлениям и, сталкиваясь с молекулами из более «холодных» областей, передают им часть своей энергии. Каждая молекула может перенести «избыток» тепловой энергии на расстояние порядка средней длины свободного пробега λ . Поэтому полный поток теплоты от участка с более высокой температурой к участку с более низкой температурой пропорционален концентрации молекул n и их средней длине свободного пробега.

Каждая из величин n и λ зависит от давления, при котором находится газ. Но их произведение не зависит от давления. В самом деле, вспомните задачу б о торможении спутника в верхних слоях атмосферы, где обсуждалось, от чего зависит средняя длина свободного пробега молекул. Там было получено соотношение

$$n\lambda\sigma \approx 1. \quad (1)$$

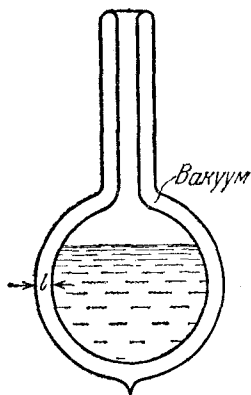
Величина $\sigma = \pi d^2$ (d — диаметр молекулы) от давления не зависит. Поэтому не зависит от давления и произведение $n\lambda$, хотя концентрация молекул n пропорциональна давлению.

Таким образом, при обычных условиях теплопроводность газа не зависит от давления, ибо все остальные величины, входящие в выражение для потока теплоты (разность температур, площадь стенок и расстояние между ними), также не зависят от давления.

Так зачем же в сосудах Дьюара откачивают воздух из пространства между стенками? Все дело в том, что при очень низком давлении газа, когда длина свободного пробега молекул оказывается больше расстояния между стенками, механизм теплопроводности становится другим: молекулы газа свободно пролетают от одной стенки до другой, не сталкиваясь друг с другом, и переносят «избыток» энер-

гии непосредственно от стенки к стенке. Теперь теплопроводность не зависит от длины свободного пробега молекул — важно лишь, чтобы она превышала расстояние l между двойными стенками сосуда. Так как поток теплоты, разумеется, и в этом случае пропорционален концентрации молекул, то чем ниже давление оставшегося между стенками воздуха, тем меньше будет его теплопроводность.

Для того чтобы оценить поток теплоты от наружной стенки сосуда Дьюара к холодной внутренней стенке, будем считать, что каждая молекула воздуха, покидая стенку сосуда, имеет энергию, соответствующую температуре этой стенки. Сталкиваясь с другой стенкой, молекула целиком передает ей свою энергию. Другими словами, мы считаем, что взаимодействие молекул со стенкой носит характер неупругого удара. Если бы удар молекул о стенку был абсолютно упругим, то молекулы газа вообще не переносили бы тепла.

Будем считать, что наружная стенка сосуда имеет температуру T_0 , равную температуре окружающей среды. Находящийся в сосуде Дьюара сжиженный газ все время понемногу выкипает, поэтому, несмотря на непрерывный подвод теплоты, его температура остается неизменной. Горлышко сосуда Дьюара держится открытым, чтобы испарившийся газ мог свободно выходить в атмосферу — в противном случае сосуд непременно взорвется вследствие непрерывного роста давления. Таким образом, температура внутренней стенки равна температуре кипения T_1 сжиженного газа при атмосферном давлении.

Поток энергии, переносимый молекулами воздуха от горячей стенки к холодной, пропорционален энергии улетающей молекулы (т. е. температуре горячей стенки T_0) и числу молекул z , покидающих горячую стенку за единицу времени. Сколько же молекул покидают горячую стенку? Очевидно, столько же, сколько прилетает к ней от холодной стенки. Число таких молекул пропорционально концентрации молекул, имеющих температуру холодной стенки T_1 , и их средней скорости $\langle v_1 \rangle$:

$$z \sim n_1 \langle v_1 \rangle. \quad (2)$$

Поэтому поток энергии от горячей стенки к холодной пропорционален произведению $T_0 z \sim T_0 n_1 \langle v_1 \rangle$. Аналогично, поток энергии, переносимый молекулами от холодной стенки к горячей, пропорционален произведению $T_1 z \sim T_1 n_1 \langle v_1 \rangle$. Следовательно, поток теплоты Q от горячей стенки к холод-

ной, равный разности встречных потоков энергии, пропорционален разности температур, концентрации и средней скорости молекул:

$$Q \sim (T_0 - T_1) n_1 \langle v_1 \rangle. \quad (3)$$

Какова же концентрация n_1 «холодных» молекул воздуха в пространстве между стенками? Если обозначить через n_0 концентрацию «горячих» молекул, т. е. тех, которые покинули наружную стенку, то сумма $n_1 + n_0$ равна полной концентрации воздуха n между стенками:

$$n = n_1 + n_0. \quad (4)$$

Как уже отмечалось, к горячей стенке прилетает в единицу времени столько же молекул, сколько и к холодной. Поэтому

$$n_1 \langle v_1 \rangle = n_0 \langle v_0 \rangle. \quad (5)$$

Так как средняя скорость пропорциональна корню из термодинамической температуры, то из равенства (5) имеем

$$n_0 = n_1 \langle v_1 \rangle / \langle v_0 \rangle = n_1 \sqrt{T_1/T_0}. \quad (6)$$

Подставляя n_0 в соотношение (4), находим

$$n_1 = \frac{n}{1 + \sqrt{T_1/T_0}}. \quad (7)$$

Теперь выражение (3) для потока теплоты можно переписать в виде

$$Q \sim (T_0 - T_1) \frac{n \sqrt{T_1}}{1 + \sqrt{T_1/T_0}} = n \sqrt{T_0 T_1} (\sqrt{T_0} - \sqrt{T_1}). \quad (8)$$

За счет этого потока теплоты за единицу времени испаряется масса сжиженного газа M_1 , равная отношению Q к удельной теплоте парообразования Λ_1 :

$$M_1 \sim \frac{n}{\Lambda_1} \sqrt{T_0 T_1} (\sqrt{T_0} - \sqrt{T_1}). \quad (9)$$

Точно такое же выражение будет справедливо и в том случае, когда сосуд Дьюара заполнен другим сжиженным газом, у которого температура кипения равна T_2 , а удельная теплота парообразования равна Λ_2 . Все опущенные в формуле (9) коэффициенты пропорциональности не зависят от того, какой именно газ находится в сосуде. Поэтому для отношения масс разных газов, испаряющихся за единицу

времени из одного и того же сосуда Дьюара, получим

$$\frac{M_2}{M_1} = \frac{\Lambda_1}{\Lambda_2} \sqrt{\frac{T_2}{T_1}} \frac{\sqrt{T_0} - \sqrt{T_2}}{\sqrt{T_0} - \sqrt{T_1}}. \quad (10)$$

Подставляя сюда значения удельной теплоты парообразования водорода $\Lambda_2 = 4,5 \cdot 10^5$ Дж/кг, азота $\Lambda_1 = 2,0 \cdot 10^5$ Дж/кг и их температуры кипения $T_2 = 20,4$ К, $T_1 = 77,3$ К, найдем $M_2/M_1 \approx 0,34$.

Получилось, что по массе водород выкипает из сосуда Дьюара медленнее азота, хотя температура кипения водорода ниже. Однако со скоростью выкипания по объему все обстоит иначе. Плотность жидкого водорода равна примерно $0,07$ г/см³, азота $0,8$ г/см³, поэтому для отношения объемов испарившихся водорода V_2 и азота V_1 получаем $V_2/V_1 = 3,89$, т. е. водород выкипает приблизительно в 4 раза быстрее азота.

Из формулы (9) видно, что масса испаряющегося газа пропорциональна концентрации n оставшегося между стенками сосуда Дьюара воздуха. Поэтому теплоизоляция будет тем лучше, чем этого воздуха меньше. Обычно сосуды Дьюара откачивают до высокого вакуума (10^{-3} — 10^{-5} мм рт. ст.). Это соответствует концентрации оставшегося воздуха $n = p/kT_0 \sim 10^{11}$ — 10^{13} см⁻³. При таких концентрациях длина свободного пробега будет составлять, как видно из соотношения (1), величину порядка $\lambda \approx 1/(n\pi d^2) \sim 10$ — 10^3 см. Расстояние между двойными стенками l обычно равно нескольким миллиметрам. Поэтому при таком давлении оставшегося воздуха средняя длина свободного пробега значительно превышает расстояние между стенками и механизм теплопроводности именно такой, какой рассмотрен в задаче.

При давлении воздуха между стенками порядка 10^{-2} мм рт. ст. длина свободного пробега становится сравнимой с расстоянием между стенками. Поэтому откачка до такого или большего давления вообще лишена смысла, поскольку в таких условиях теплопроводность воздуха не зависит от давления.

Поверхности стенок сосуда, образующих вакуумное пространство, обычно покрываются тонким слоем серебра, чтобы уменьшить лучистый теплообмен между стенками. Поэтому в данной задаче мы не учитывали лучистую составляющую теплового потока.

Сосуды Дьюара используются и для хранения веществ при температуре более высокой, чем температура окружа-

ющей среды. Распространенные в быту термосы представляют собой стеклянные сосуды Дьюара, заключенные в металлическую или пластмассовую оболочку для защиты от повреждений. ▲

10. Теплоемкость идеального газа. Один моль идеального газа нагревают при таких условиях, что давление газа пропорционально его объему:

$$p = \alpha V,$$

где α — постоянная. (Здесь молярный объем газа обозначен через V , а не V_m , чтобы не загромождать формулы.) Найдите теплоемкость газа в этом процессе. Попробуйте придумать устройство, в котором давление газа и занимаемый им объем были бы связаны таким соотношением.

△ Теплоемкость идеального газа (как и любой другой физической системы) является физической величиной, характеризующей не столько саму систему, сколько происходящий в ней процесс.

Вспомним первый закон термодинамики — закон сохранения энергии для процессов, связанных с теплопередачей:

$$\Delta Q = \Delta U + \Delta A \quad (1)$$

— сообщенное системе количество теплоты ΔQ определяет изменение внутренней энергии системы ΔU и совершенную при этом системой работу ΔA . Рассматриваемая нами система — идеальный газ, его внутренняя энергия не зависит от занимаемого им объема и определяется только температурой. Поэтому при любом способе нагревания газа на ΔT его внутренняя энергия изменяется на одну и ту же величину. А вот совершаемая газом работа при этом может быть различной. Например, при нагревании при постоянном объеме газ вообще не совершает работы, а при нагревании при постоянном давлении совершаемая газом работа $\Delta A = p \Delta V$. В результате, как видно из уравнения (1), теплоемкость газа $C = \Delta Q / \Delta T$ оказывается различной в зависимости от того, при каких условиях происходит его нагревание. В первом случае теплоемкость одного моля обозначается C_V и дается формулой

$$C_V = \Delta U / \Delta T. \quad (2)$$

Во втором случае теплоемкость обозначается C_p , и с помощью уравнения (1) для нее получается выражение

$$C_p = C_V + p \Delta V / \Delta T.$$

Из уравнения состояния одного моля идеального газа $pV=RT$ при постоянном давлении находим $p\Delta V=R\Delta T$. Теперь для теплоемкости C_p одного моля идеального газа получаем

$$C_p = C_v + R. \quad (3)$$

В общем случае для нахождения теплоемкости газа нужно уметь вычислять работу, совершаемую газом при произвольном процессе.

Как же вычислить работу, совершаемую газом, когда его давление не остается постоянным, а связано с объемом соотношением $p=\alpha V$? Очевидно, что работа также выражается соотношением $\Delta A=p\Delta V$, но только при постоянном давлении ΔV могло быть любым, а в рассматриваемом случае ΔV нужно выбирать настолько малым, чтобы можно было пренебречь изменением давления Δp при расширении газа на ΔV . Теперь нужно связать $p\Delta V$ при малом изменении объема с изменением температуры. Для этого воспользуемся уравнением состояния

$$pV=RT. \quad (4)$$

Пусть при изменении температуры газа на ΔT его объем изменился на ΔV , а давление — на Δp . Эти изменения связаны между собой благодаря уравнению состояния:

$$(p+\Delta p)(V+\Delta V)=R(T+\Delta T). \quad (5)$$

Вычитая выражение (4) из (5) и пренебрегая малым членом $\Delta p\Delta V$, получаем

$$p\Delta V+V\Delta p=R\Delta T. \quad (6)$$

В рассматриваемом процессе, когда давление газа пропорционально его объему, имеем $\Delta p=\alpha\Delta V$. Поэтому

$$V\Delta p=\alpha V\Delta V=p\Delta V. \quad (7)$$

Подставляя $V\Delta p$ из выражения (7) в (6), находим

$$\Delta A=p\Delta V=R\Delta T/2.$$

С помощью уравнения (1) находим теплоемкость газа в этом процессе:

$$C = C_v + R/2.$$

Вспоминая связь C_v и C_p , даваемую формулой (3), замечаем, что C можно представить в виде

$$C = (C_v + C_p)/2.$$

Отметим, что в трех рассмотренных нами процессах (нагревание газа при постоянном объеме, при постоянном давлении и при $p = \alpha V$) теплоемкость газа остается постоянной на всем протяжении процесса.

Теперь подумаем, как практически можно осуществить устройство, в котором давление газа пропорционально занимаемому объему. Это, например, может быть сосуд с поршнем. Поставим его вертикально. Для того чтобы нагревание газа происходило при постоянном объеме, поршень нужно закрепить. Для нагревания при постоянном давлении можно положить на поршень постоянный груз. В интересующем нас случае можно попытаться подпереть



Рис. 10.1. Устройство, в котором давление газа может быть пропорционально его объему



Рис. 10.2. К выбору параметров устройства, в котором $p = \alpha V$

поршень упругой пружиной (рис. 10.1), поскольку вследствие закона Гука действующая на поршень со стороны пружины сила будет линейно зависеть от его смещения.

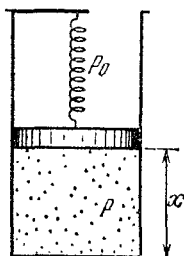
Как подобрать параметры этого устройства, чтобы выполнялось соотношение $p = \alpha V$? При $V = 0$, когда поршень лежит на дне (рис. 10.2), давление газа под поршнем должно быть равно нулю, поэтому сила тяжести mg , действующая на поршень, и сила атмосферного давления $p_0 S$ (S — площадь поршня) должны уравниваться силой растяжения пружины:

$$mg + p_0 S = k(l - l_0). \quad (8)$$

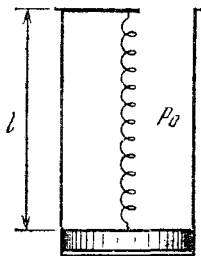
Здесь k — жесткость пружины, l_0 — ее длина в свободном состоянии. Итак, нужно подобрать такую пружину, чтобы соотношение (8) выполнялось. Проверим, будет ли при этом давление газа p пропорционально его объему V при произвольном положении поршня (рис. 10.1). Напишем

условие равновесия поршня:

$$mg + p_0 S = k(l - l_0 - x) + pS.$$

Отсюда с учетом равенства (8) получаем

$$p = \frac{kx}{S} = \frac{k}{S^2} V.$$

Попробуйте придумать другие устройства! ▲

11. Установление равновесия. В расположенном горизонтально цилиндре (рис. 11.1) слева от закрепленного поршня находится идеальный газ, в правой части цилиндра — вакуум. Цилиндр теплоизолирован от окружающей среды, а пружина, расположенная между поршнем и стенкой, находится первоначально в недеформированном состоянии. Поршень освобождают, и после установления равновесия объем, занимаемый газом, увеличивается вдвое. Как изменились при этом температура и давление газа? Теплоемкостями цилиндра, поршня и пружины пренебречь.



Рис. 11.1. Сосуд с газом теплоизолирован от окружающей среды

▲ По условию задачи вначале пружина находится в недеформированном состоянии и сила давления газа на поршень уравновешивается упором, удерживающим поршень. Когда упор убирают, поршень под действием давления газа перемещается вправо и сжимает пружину. По инерции поршень проскакивает положение равновесия, и сжатая пружина после остановки толкает его обратно. В системе возникают колебания, которые вследствие трения постепенно затухают, и поршень останавливается в положении равновесия. В начальном состоянии вся энергия рассматриваемой системы состояла только из внутренней энергии газа, ибо поршень был неподвижен, а пружина не деформирована. В конечном состоянии энергия системы складывается из внутренней энергии газа и потенциальной энергии сжатой пружины. В процессе установления равновесия происходили многократные превращения энергии из одного вида в другие: внутренняя энергия газа частично превращалась в кинетическую энергию макроскопического движения

газа в цилиндре вслед за поршнем, в кинетическую энергию поршня, потенциальную энергию деформированной пружины и обратно.

В процессе колебаний вследствие трения механическая энергия превращалась в теплоту, т. е. во внутреннюю энергию газа. Изменением внутренней энергии поршня, стенок сосуда и пружины можно пренебречь, так как по условию задачи их теплоемкость мала по сравнению с теплоемкостью газа. На основании первого закона термодинамики можно утверждать, что полная энергия системы в результате всех этих процессов не изменилась, так как теплообмен с окружающей средой отсутствовал и система не совершала механической работы над внешними телами.

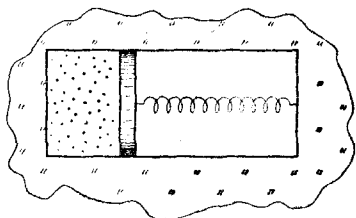
Сохранение полной энергии системы выражается соотношением

$$\Delta U + \frac{kx^2}{2} = 0, \quad (1)$$

где второе слагаемое есть потенциальная энергия пружины жесткости k , сжатой на величину x , а изменение внутренней энергии идеального газа при изменении его температуры от T_1 до T_2 равно

$$\Delta U = \nu C_V (T_2 - T_1), \quad (2)$$

где $\nu = m/\mu$ — количество газа в цилиндре, а C_V — молярная теплоемкость идеального газа при постоянном объеме.

В положении равновесия сила давления газа на поршень площади S уравновешивается силой реакции сжатой пружины:

$$p_2 S = kx. \quad (3)$$

Смещение поршня x очевидным образом связано с изменением объема газа от V_1 до V_2 :

$$x = (V_2 - V_1)/S. \quad (4)$$

Подставив в уравнение баланса энергии (1) выражения (2) и (4), получим

$$\nu C_V (T_1 - T_2) = k (V_2 - V_1)^2 / 2S^2. \quad (5)$$

Используя уравнение состояния идеального газа

$$pV = \nu RT, \quad (6)$$

выразим давление газа p_2 в условии механического равновесия поршня (3) через конечные значения температуры

и объема, а смещение поршня x — с помощью формулы (4):

$$\frac{\nu RT_2}{V_2} = \frac{k(V_2 - V_1)}{S^2}. \quad (7)$$

Разделив почленно выражения (5) и (7), получим

$$\frac{2C_V}{R} \left(\frac{T_1}{T_2} - 1 \right) = 1 - \frac{V_1}{V_2}. \quad (8)$$

При заданном отношении начального и конечного объемов газа формула (8) дает возможность определить отношение температур:

$$\frac{T_1}{T_2} = 1 + \frac{R}{2C_V} \left(1 - \frac{V_1}{V_2} \right). \quad (9)$$

Зная отношение объемов и температур, можно с помощью уравнения состояния (6) найти отношение давлений:

$$\frac{p_1}{p_2} = \frac{R}{2C_V} \left(\frac{V_2}{V_1} - 1 \right) + \frac{V_2}{V_1}. \quad (10)$$

Поскольку для идеального одноатомного газа $C_V = 3R/2$, а по условию задачи конечный объем вдвое больше начального, то с помощью формул (9) и (10) находим

$$T_2/T_1 = 6/7, \quad p_2/p_1 = 3/7.$$

Полученные формулы (9) и (10) полезно проверить для предельного случая, когда ответ очевиден. Если жесткость пружины $k \rightarrow \infty$, то газ не сможет сдвинуть поршень с места, и, следовательно, объем, температура и давление газа останутся без изменения. В этом случае $V_2 = V_1$, и формулы (9) и (10), как и полагается, дают $T_2 = T_1$ и $p_2 = p_1$. ▲

12. Измерение отношения теплоемкостей. Для экспериментального определения отношения теплоемкостей газа при постоянном давлении и при постоянном объеме $\gamma = C_p/C_V$ можно применить следующий метод. Некоторое количество газа ν , начальные объем и давление которого равны V и p , нагревается дважды при помощи электрической спирали, через которую пропускают ток в течение одного и того же времени: сначала при постоянном объеме V , причем конечное давление равно p_1 , затем при постоянном давлении p из того же начального состояния, причем конечный объем оказывается равным V_2 . Как по этим данным рассчитать отношение γ ?

△ Поскольку электрический нагреватель в обоих случаях работает одинаковое время, то и подводимое к газу

количество теплоты будет одинаковым: $\Delta Q_1 = \Delta Q_2$. Будем считать, что условия эксперимента обеспечивают отсутствие теплообмена газа с окружающей средой, т. е. сосуд с газом адиабатически изолирован. Поэтому можно написать

$$\Delta Q_1 = \nu C_V \Delta T_1, \quad \Delta Q_2 = \nu C_p \Delta T_2, \quad (1)$$

где C_V и C_p — молярные теплоемкости исследуемого газа при постоянном объеме и при постоянном давлении, а ΔT_1 и ΔT_2 — изменения температуры газа в первом и втором случаях. Так как $\Delta Q_1 = \Delta Q_2$, то из формул (1) для $\gamma = C_p/C_V$ получаем

$$\gamma = \Delta T_1 / \Delta T_2. \quad (2)$$

Поскольку в описываемом эксперименте измеряются не температура, а объем и давление газа, то изменение температуры следует выразить через изменение объема и давления. Для того чтобы сделать это, нужно воспользоваться уравнением состояния.

Формула (2) справедлива для любого газа, не обязательно идеального. Поэтому если бы мы могли измерять с достаточной точностью изменение температуры, то по формуле (2) мы бы непосредственно находили отношение теплоемкостей реального газа. Однако измерять изменение температуры газа трудно, так как такое измерение требует значительного времени, пока термометр придет в тепловое равновесие с газом. А это, в свою очередь, накладывает жесткие требования на степень теплоизоляции газа от окружающей среды. При измерении изменения объема и давления газа такие требования не возникают. Но за удобство измерений приходится платить тем, что теперь необходимо знать уравнение состояния газа.

Если условия опыта таковы, что газ с достаточной точностью можно считать идеальным, то можно воспользоваться уравнением Менделеева — Клапейрона

$$pV = \nu RT. \quad (3)$$

Тогда в первом случае, при нагревании газа при постоянном объеме V , имеем

$$(p_1 - p)V = \nu R \Delta T_1. \quad (4)$$

Во втором случае, при нагревании при постоянном давлении p , из (3) имеем

$$p(V_2 - V) = \nu R \Delta T_2. \quad (5)$$

Выражая ΔT_1 и ΔT_2 из равенств (4) и (5) и подставляя их значения в соотношение (2), находим

$$\gamma = \frac{C_p}{C_v} = \frac{(p_1 - p)V}{p(V_2 - V)} = \frac{p_1/p - 1}{V_2/V - 1}. \quad \blacktriangle \quad (6)$$

13. Истечение газа из отверстия. Какую скорость имеет струя газа, вырывающегося из небольшого отверстия в стенке баллона со сжатым газом (рис. 13.1)? Температура и давление газа в баллоне имеют значения T и p .

△ Если размер отверстия значительно превышает длину свободного пробега молекул газа в баллоне, то истечение газа можно рассматривать как макроскопический поток. Ограничимся достаточно малым промежутком времени, таким, чтобы давление и температуру газа в баллоне можно было считать неизменными. Тогда процесс истечения газа из баллона можно рассматривать как стационарный, причем траектории любых мысленно выделенных элементов газа совпадают с линиями тока. Если пренебречь тангенциальными силами вязкости между соседними элементами потока газа, что вполне оправдано для рассматриваемого процесса, то для изучения движения газа можно воспользоваться законом сохранения энергии.



Рис. 13.1. Истечение газа из отверстия в баллоне



Рис. 13.2. При стационарном течении энергия газа между сечениями 1' и 2 (показанного двойной штриховкой) не меняется со временем

Выделим в стационарном потоке газа определенную трубку тока (рис. 13.2). В этой трубке рассмотрим газ, находящийся в некоторый момент времени между сечениями 1 и 2. За промежуток времени Δt этот газ перейдет в новое положение между сечениями 1' и 2'. Применим к этому выделенному газу первый закон термодинамики — закон сохранения энергии. Особенностью рассматриваемого процесса является то, что у выделенной части газа меняется

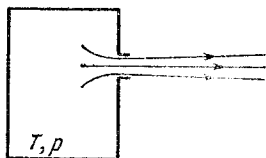
не только внутренняя энергия U , но и кинетическая энергия макроскопического направленного движения E_k . Полное изменение энергии газа определяется внешним воздействием на него:

$$\Delta U + \Delta E_k = \Delta Q + \Delta A', \quad (1)$$

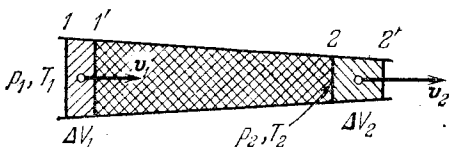
где ΔQ — сообщенное выделенному газу количество теплоты, а $\Delta A'$ — работа, совершенная действующими на газ внешними силами за время Δt . В рассматриваемом явлении быстрого истечения из отверстия процесс, происходящий с выделенной частью газа, можно считать адиабатическим, т. е. положить в (1) $\Delta Q = 0$. Разумеется, нельзя утверждать, что теплообмен с соседними участками вообще отсутствует, ведь адиабатической оболочки нет! Однако в струе газа работа, совершаемая соседними участками при «проталкивании» выделенной части газа вдоль трубки тока, гораздо больше, чем ΔQ , и поэтому теплообменом можно пренебречь.

При вычислении работы $\Delta A'$ следует учесть, что действующие на выделенную часть газа силы давления со стороны соседних участков в сечении 1 направлены вдоль перемещения и противоположно перемещению в сечении 2 (рис. 13.2). Поэтому выражение для работы $\Delta A'$ при перемещении газа за время Δt имеет вид

$$\Delta A' = p_1 \Delta V_1 - p_2 \Delta V_2, \quad (2)$$

где p_1 и p_2 — давления газа в сечениях 1 и 2, ΔV_1 — объем части трубки тока между сечениями 1 и 1', а ΔV_2 — между сечениями 2 и 2'.

В равновесной термодинамической системе макроскопические параметры, такие как температура T и давление p , имеют одно и то же значение во всех точках. В потоке газа, в отличие от равновесной системы, значения этих параметров меняются от точки к точке, так что можно говорить только о локальном термодинамическом равновесии в отдельных частях потока. Но и такое описание применимо только в тех случаях, когда скорость макроскопического движения газа достаточно медленно меняется в пространстве и во времени. Будем считать, что это условие выполнено. Тогда давление и температура газа меняются вдоль трубки тока на рис. 13.2, но значения этих параметров в пределах малых элементов, например между сечениями 1 и 1' или 2 и 2', можно считать неизменными и связанными между собой уравнением состояния.

С помощью уравнения состояния работу $\Delta A'$ в (2) можно выразить через температуры газа в сечениях 1 и 2. Считая, что за время Δt через каждое сечение трубки тока проходит количество газа ν , имеем

$$\rho_1 \Delta V_1 = \nu R T_1, \quad \rho_2 \Delta V_2 = \nu R T_2,$$

и выражение (2) принимает вид

$$\Delta A' = \nu R (T_1 - T_2). \quad (3)$$

Перейдем теперь к вычислению изменения энергии газа ΔU и ΔE_k . Так как внутренняя энергия идеального газа зависит только от температуры, то при прохождении количества газа ν внутренняя энергия выделенной части изменится на величину

$$\Delta U = \nu C_V (T_2 - T_1), \quad (4)$$

где C_V — молярная теплоемкость при постоянном объеме. Изменение кинетической энергии

$$\Delta E_k = \nu \mu (v_2^2 - v_1^2)/2, \quad (5)$$

где μ — молярная масса газа, v_1 и v_2 — скорости струи в сечениях 1 и 2.

Подставляя соотношения (3) — (5) в уравнение закона сохранения энергии (1) и сокращая на ν , получаем

$$(C_V + R)(T_2 - T_1) + \mu (v_2^2 - v_1^2)/2 = 0. \quad (6)$$

Поскольку сечения 1 и 2 были выбраны произвольно, то из соотношения (6) следует, что величина $(C_V + R)T + \mu v^2/2$ имеет одно и то же значение вдоль всей линии тока. Учитывая, что $C_V + R = C_p$, где C_p — молярная теплоемкость при постоянном давлении, можно написать

$$C_p T + \mu v^2/2 = \text{const}. \quad (7)$$

Этому уравнению можно придать вид, аналогичный уравнению Бернулли в гидродинамике идеальной жидкости. Для этого разделим уравнение (7) почленно на молярный объем V_μ . Учитывая, что $RT/V_\mu = p$, а μ/V_μ есть плотность газа ρ , имеем

$$p + \rho c_V T + \rho v^2/2 = \text{const}, \quad (8)$$

где $c_V = C_V/\mu$ — удельная теплоемкость газа. Первый и третий члены в левой части этого уравнения совпадают с соответствующими членами в уравнении Бернулли. В уравнении (8) отсутствует член ρgh , выражающий плотность

потенциальной энергии газа (или жидкости) в поле тяжести. Это связано только с тем, что в уравнении (1) не учитывалось изменение потенциальной энергии, так как струя предполагалась горизонтальной. Новым по сравнению с уравнением Бернулли является второй член в уравнении (8), который выражает плотность внутренней энергии газа. В несжимаемой жидкости плотность внутренней энергии неизменна, и ее не нужно учитывать в уравнении баланса энергии.

Соотношение (7) позволяет выразить скорость струи газа, вытекающей из отверстия в баллоне, через изменение температуры газа. Так как внутри баллона скорость направленного движения практически равна нулю, то

$$C_p T = C_p T_1 + \mu v_1^2 / 2, \quad (9)$$

откуда для скорости струи v_1 получаем

$$v_1 = \sqrt{\frac{2}{\mu} C_p (T - T_1)}. \quad (10)$$

Для вычисления скорости струи по формуле (10) нужно знать температуру T_1 газа в струе. Ее можно найти с помощью уравнения адиабатического процесса. При истечении газа в вакуум скорость струи $v_{\text{вак}}$ можно оценить, полагая в формуле (10) $T_1 = 0$. Такая оценка разумна, ибо при расширении в вакуум давление газа в струе падает до нуля и, следовательно, должна приближаться к нулю и его температура:

$$v_{\text{вак}} \approx \sqrt{\frac{2}{\mu} C_p T}. \quad (11)$$

Отметим, что кинетическая энергия направленного движения газа в струе возникает за счет внутренней энергии, т. е. энергии хаотического теплового движения молекул газа в баллоне. Скорость истечения определяется температурой и не зависит от давления. Независимость скорости истечения от давления связана с тем, что внутренняя энергия идеального газа зависит только от температуры.

Формуле (11) можно придать более удобный вид, если выразить C_p через $\gamma = C_p / C_v$ и газовую постоянную R :

$$C_p = \frac{C_p}{C_v} C_v = \gamma (C_p - R),$$

откуда $C_p = R\gamma / (\gamma - 1)$. В результате вместо (11) можно

написать

$$v_{\text{вак}} = \sqrt{\frac{2}{\mu} \frac{\gamma}{\gamma-1} RT}. \quad (12)$$

Полученные формулы для скорости истечения позволяют сделать сравнительную оценку различных видов топлива для ракетных двигателей. Для получения больших скоростей истечения газов из сопла двигателя предпочтительнее горючее, которое обладает высокой теплотой сгорания (для получения больших температур T в камере сгорания) и образует продукты сгорания с малой молярной массой. ▲

14. Заполнение откачанного сосуда. Теплоизолированный сосуд с внутренним объемом V откачан до глубокого вакуума. Окружающий воздух имеет температуру T_0 и давление p_0 . В некоторый момент открывается кран и происходит быстрое заполнение сосуда атмосферным воздухом. Какую температуру T будет иметь воздух в сосуде после его заполнения?

△ Почему вообще при заполнении сосуда атмосферным воздухом должна измениться его температура? Чтобы разобраться в этом, нужно рассмотреть энергетические превращения, происходящие при заполнении сосуда. При открывании крана какая-то порция воздуха «заталкивается» в сосуд атмосферным давлением. Это значит, что над вошедшим в сосуд воздухом силами атмосферного давления совершается некоторая работа. Благодаря этой работе врывающийся в сосуд воздух приобретает кинетическую энергию направленного макроскопического движения — воздух в сосуд входит струей. При встрече со стенками сосуда и с уже попавшим в сосуд воздухом струя меняет направление, ослабевает и в конце концов исчезает совсем. При этом кинетическая энергия упорядоченного движения воздуха в струе превращается во внутреннюю энергию, т. е. в энергию хаотического теплового движения его молекул.

Все это происходит настолько быстро, что теплообменом входящего в сосуд воздуха с воздухом в атмосфере можно пренебречь. Поэтому применительно к рассматриваемому процессу первый закон термодинамики имеет вид: работа A сил атмосферного давления над вошедшим в сосуд воздухом равна изменению внутренней энергии этого воздуха ΔU :

$$A = \Delta U. \quad (1)$$

Как же подсчитать эту работу? Проще всего для этого поступить следующим образом. Представим себе, что наш откачанный сосуд находится внутри большого цилиндра с подвижным поршнем (рис. 14.1). Давление и температура воздуха внутри большого цилиндра такие же, как и в атмосфере. Так как при заполнении откачанного сосуда воздухом давление и температура воздуха в окружающей



Рис. 14.1.— При заполнении воздухом откачанного сосуда силы атмосферного давления совершают работу, равную $p_0 V_0$

сосуд атмосфере остаются неизменными, то процессу заполнения сосуда на рис. 14.1 соответствует перемещение поршня вправо при постоянном давлении p_0 . При этом действующая слева на поршень сила совершает работу $p_0 V_0$, где V_0 — уменьшение объема внутри цилиндра. Поскольку энергия не вошедшего в сосуд

воздуха внутри цилиндра остается неизменной, то эта совершенная при перемещении поршня работа равна работе, совершаемой силами атмосферного давления при «заталкивании» воздуха в сосуд.

Обратите внимание на то, что приведенное здесь вычисление работы при перемещении воздуха отличается от вычисления, рассмотренного в предыдущей задаче. Объясняется это различие тем, что в предыдущей задаче нас интересовала работа, совершаемая над отдельной порцией движущегося газа, в то время как здесь мы находим суммарную работу внешних сил над всем вошедшим в сосуд воздухом.

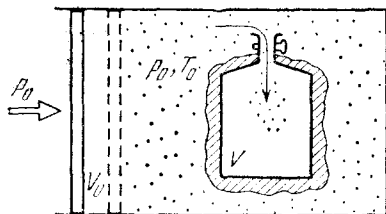
Изменение внутренней энергии ΔU того воздуха, который попал в сосуд, выражается только через изменение его температуры, если считать воздух идеальным газом:

$$\Delta U = \nu C_V (T - T_0), \quad (2)$$

где C_V — молярная теплоемкость воздуха. Количество вошедшего в сосуд воздуха ν можно выразить с помощью уравнения состояния. Так как в откачанный сосуд вошло ровно столько воздуха, сколько вытеснил из цилиндра переместившийся поршень (рис. 14.1), то можно написать

$$p_0 V_0 = \nu R T_0. \quad (3)$$

Теперь выражение (2) для изменения внутренней энергии

ΔU переносится в виде

$$\Delta U = \frac{p_0 V_0}{RT_0} C_V (T - T_0). \quad (4)$$

Приравнявая, в соответствии с первым законом термодинамики (1), изменение внутренней энергии (4) совершенной работе $A = p_0 V_0$, находим

$$C_V (T - T_0) = RT_0,$$

откуда для конечной температуры воздуха в сосуде T получаем

$$T = T_0 (1 + R/C_V). \quad (5)$$

Так как сумма $C_V + R$ равна молярной теплоемкости при постоянном давлении C_p , то выражение (5) можно переписать в виде

$$T = T_0 C_p / C_V = \gamma T_0. \quad (6)$$

Температура заполнившего откачанный сосуд воздуха оказывается выше температуры воздуха в атмосфере. Отметим, что результат не зависит ни от объема сосуда, ни от давления воздуха в атмосфере. Температура воздуха в сосуде не зависит также и от того, будет ли заполнение сосуда происходить до конца, пока давление воздуха в нем не сравняется с атмосферным, или же кран будет перекрыт раньше. Действительно, все приведенные в решении рассуждения справедливы и в том случае, когда конечное давление воздуха в сосуде меньше атмосферного.

Увеличение температуры при заполнении сосуда, рассчитываемое по формуле (6), оказывается весьма значительным. Так как для воздуха $\gamma \approx 1,4$, то находящийся при комнатной температуре воздух должен нагреваться на сотни кельвинов. Однако наблюдать на опыте такое большое повышение температуры затруднительно. Дело в том, что в течение промежутка времени, необходимого для измерения температуры воздуха, будет устанавливаться термодинамическое равновесие не только между воздухом в сосуде и термометром, но и между воздухом и стенками сосуда. Но теплоемкость сосуда при решении задачи в расчет не принималась. Поэтому формула (6) справедлива только до тех пор, пока воздух в сосуде не успеет прийти в термодинамическое равновесие со стенками. \blacktriangle

15. Круговой процесс. Положительную или отрицательную работу совершает идеальный газ при круговом процессе, показанном на рис. 15.1?

Δ Работа, совершаемая газом в равновесном процессе при небольшом изменении его объема ΔV , равна произведению $p\Delta V$. Поэтому рассматривать совершаемую газом работу удобно с помощью pV -диаграмм. На рис. 15.2 показан некоторый круговой процесс, в котором газ из состояния 1 переходит в состояние 2, а затем возвращается в исходное состояние по другому пути, т. е. с помощью другого равновесного процесса. Удобство использования pV -диаграмм



Рис. 15.1. На VT -диаграмме круговой процесс идет в направлении против часовой стрелки



Рис. 15.2. На pV -диаграмме работа газа изображается соответствующей площадью

заключается в том, что совершаемая газом работа изображается на них площадью, ограниченной графиком соответствующего процесса. Например, при расширении газа из состояния 1 в состояние 2 он совершает положительную работу, которая равна площади криволинейной трапеции, показанной вертикальными штрихами на рис. 15.2. При сжатии газа из состояния 2 в состояние 1 положительную работу совершают сжимающие газ внешние силы, т. е. сам газ совершает отрицательную работу, которая равна по модулю площади криволинейной трапеции, показанной на этом рисунке горизонтальными штрихами.

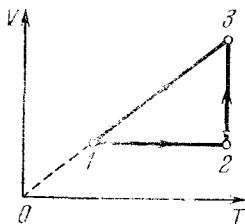
Полная работа, совершаемая газом при круговом процессе, равна по модулю площади на pV -диаграмме, ограниченной графиком этого процесса. Как ясно из предыдущего, эта работа положительна, если круговой процесс совершается в направлении по часовой стрелке, и отрицательна, если круговой процесс совершается против часовой стрелки.

Для того чтобы сразу ответить на поставленный в задаче вопрос, нужно изобразить указанный на рис. 15.1 процесс на pV -диаграмме. На участке 1—2 температура газа повышается при неизменном объеме. Это изохорический про-

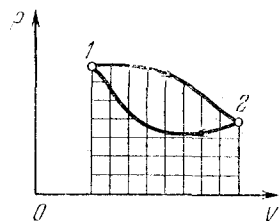
цесс, который на pV -диаграмме изображается вертикальным отрезком, направленным вверх (рис. 15.3). На участке 2—3 газ расширяется при неизменной температуре. Это изотермический процесс и на pV -диаграмме он изображается отрезком гиперболы 2—3. Наконец, участок 3—1 на рис. 15.1 соответствует изобарическому процессу, так как здесь объем газа пропорционален термодинамической температуре (это сразу видно из уравнения состояния $pV = \nu RT$).

Рис. 15.3. На pV -диаграмме рассматриваемый круговой процесс совершается в направлении по часовой стрелке

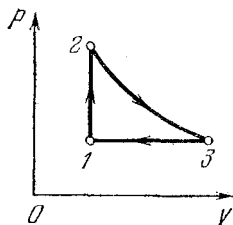

На pV -диаграмме изобарическому сжатию газа соответствует отрезок горизонтальной прямой 3—1, направленный влево.

Таким образом, рассматриваемому круговому процессу на pV -диаграмме соответствует направление обхода по часовой стрелке. Значит, газ совершает положительную работу. ▲

16. Искусственный лед. Сколько энергии нужно затратить, чтобы 1 кг воды, взятой при 0°C , превратить в лед? Температура окружающей среды равна 20°C .

△ Если температура окружающей среды выше 0°C , то заморозить воду можно с помощью холодильной машины. Принципиальная схема холодильной машины представляет собой обращенную схему тепловой машины. В тепловой машине рабочему телу передается некоторое количество теплоты Q_1 от нагревателя — резервуара с постоянной температурой T_1 . В результате происходящих с рабочим телом процессов некоторая часть этой теплоты превращается в работу A , а оставшаяся теплота передается холодильнику — резервуару с более низкой температурой T_2 . Схематически работа тепловой машины показана на рис. 16.1.

Коэффициент полезного действия (КПД) тепловой машины η есть отношение совершаемой за цикл работы A к получаемому от нагревателя количеству теплоты Q_1 :

$$\eta = \frac{A}{Q_1} = \frac{Q_1 - Q_2}{Q_1}. \quad (1)$$

Если тепловая машина работает обратимо, т. е. по циклу Карно, то, в соответствии со вторым законом термодинамики, ее КПД зависит только от температур нагревателя и холодильника:

$$\eta = \frac{A}{Q_1} = \frac{T_1 - T_2}{T_1} = 1 - \frac{T_2}{T_1}. \quad (2)$$

В холодильной машине все процессы происходят в обратном направлении (рис. 16.2). За счет совершения механической работы некоторое количество теплоты Q_2 отнимается от



Рис. 16.1. Принципиальная схема тепловой машины



Рис. 16.2. Принципиальная схема холодильной машины

резервуара с более низкой температурой T_2 . При этом резервуару с более высокой температурой T_1 передается количество теплоты Q_1 , равное сумме $A + Q_2$. Если холодильная машина работает обратимо, т. е. ее можно использовать и как тепловую машину, то для нее также справедливо соотношение (2).

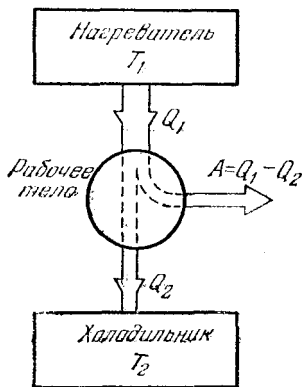
При использовании холодильной машины для замораживания воды роль резервуара с более высокой температурой T_1 играет окружающий воздух, а роль резервуара с низкой температурой T_2 — замораживаемая вода. Температура воды остается неизменной, пока вся она не превратится в лед, несмотря на то что у нее отнимается теплота. Для того чтобы заморозить при 0°C массу воды m , от нее нужно отнять количество теплоты $Q_2 = \lambda m$, где λ — удельная теплота плавления льда при 0°C .

Заменяя в соотношении (2) Q_1 на $A + Q_2$ и подставляя

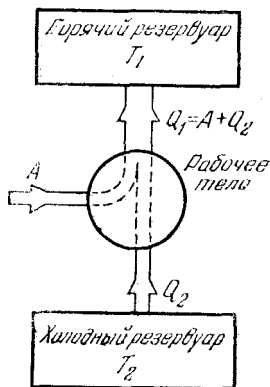
вместо Q_2 произведение λm , получим

$$\frac{A}{A + \lambda m} = \frac{T_1 - T_2}{T_1}, \quad (3)$$

откуда

$$A = \lambda m (T_1/T_2 - 1). \quad (4)$$

КПД тепловой машины тем выше, чем больше отношение T_1/T_2 . Чем больше это отношение, тем большая часть полученной от нагревателя теплоты превращается в работу. У холодильной машины все наоборот: эффективность ее работы тем выше, чем меньше отношение T_1/T_2 . Как видно из формулы (4), работа A , которую нужно совершить, чтобы отнять у холодного тела одно и то же количество теплоты λm , тем меньше, чем ближе к единице отношение T_1/T_2 . Таким образом, чем ближе температура окружающего воздуха к 0°C , тем меньше энергии требуется для замораживания 1 кг воды. При 20°C выражение в скобках в формуле (4) равно $293/273 - 1 \approx 0,073$. Удельная теплота плавления льда λ при 0°C равна $3,34 \cdot 10^5$ Дж/кг. Поэтому для замораживания 1 кг воды потребуется совершить работу $A = 2,4 \cdot 10^4$ Дж.

Полученная формула (4) справедлива для обратимой холодильной машины и, следовательно, определяет минимальную энергию, которая необходима для замораживания воды. Любая реальная холодильная машина работает необратимо и поэтому потребует больших затрат энергии. Этот вывод основан на втором законе термодинамики и не зависит от того, какое именно устройство используется для замораживания воды. ▲

17. Динамическое отопление. Разобранный в предыдущей задаче принцип работы холодильной машины позволяет понять идею динамического отопления, высказанную Томсоном в 1852 г. Эта идея заключается в следующем. Теплота, полученная при сжигании топлива, используется не для непосредственного обогрева отапливаемого помещения, а направляется в тепловую машину для получения механической работы. С помощью полученной работы приводится в действие холодильная машина, которая отнимает теплоту от окружающей среды и отдает ее воде в отопительной системе. В чем преимущества такого динамического отопления?

△ Если имеется источник энергии, с помощью которого можно получить механическую работу A , то при непосредственном отоплении количество теплоты Q_1 , поступающее в

отопительную систему, равно этой работе: $Q_1 = A$. Например, в обычных электронагревательных приборах вся потребляемая электроэнергия, т. е. работа электрического тока, превращается в теплоту.

Если же эту работу использовать для приведения в действие холодильной машины, то, как мы видели в предыдущей задаче, получаемая нагреваемым телом теплота Q_1 будет больше, чем совершаемая работа A : $Q_1 > A$. Пусть температура воды в системе отопления равна T_1 , а температура окружающей отапливаемого помещения среды, например грунтовой воды или воды в реке, равна T_2 , причем $T_2 < T_1$. Тогда, в соответствии с формулой (2) предыдущей задачи, получаемое отопительной системой количество теплоты



Рис. 17.1. Зависимость теплоты, поступающей в отопительную систему, от ее температуры

$$Q_1 = A \frac{T_1}{T_1 - T_2} = A \frac{1}{1 - T_2/T_1}. \quad (1)$$

График зависимости Q_1 от температуры отопительной системы T_1 , выражаемой формулой (1), приведен на рис. 17.1. Видно, что чем меньше отличается температура отопительной системы T_1 от температуры окружающей среды T_2 , тем больший выигрыш дает такая система по сравнению с непосредственным превращением работы в теплоту. При очень большой разности температур T_1 и T_2 , когда отношение $T_2/T_1 \ll 1$, динамическая система отопления, как видно из рис. 17.1, не дает заметных преимуществ: $Q_1 \rightarrow A$.

В динамической системе отопления работа A получается с помощью тепловой машины, в которой нагреватель, имеющий температуру T , получает теплоту Q за счет сжигания топлива. Будем считать, что эта температура T выше температуры отопительной системы T_1 : $T > T_1$. В качестве холодильника тепловой машины можно использовать либо окружающую среду, либо воду в самой отопительной системе. В первом случае температура холодильника равна T_2 , во втором — T_1 . Рассмотрим каждый из этих случаев отдельно.

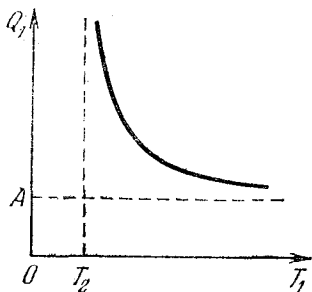
Начнем с первого случая. С помощью формулы для КПД тепловой машины выразим работу A через получаемое нагре-

вателем при сжигании топлива количество теплоты Q :

$$\frac{A}{Q} = \frac{T - T_2}{T},$$

откуда

$$A = Q \frac{T - T_2}{T}. \quad (2)$$

Теплота, отдаваемая холодильнику тепловой машины, уходит в окружающую среду и не используется для отопления. Поэтому вся теплота Q_1 , получаемая отопительной системой в рассматриваемом случае, обусловлена действием холодильной машины.



Рис. 17.2. Схема динамического отопления, в которой холодильником тепловой машины является окружающая среда



Рис. 17.3. В такой схеме холодильником тепловой машины служит вода отопительной системы

Подставляя выражение (2) в формулу (1), находим

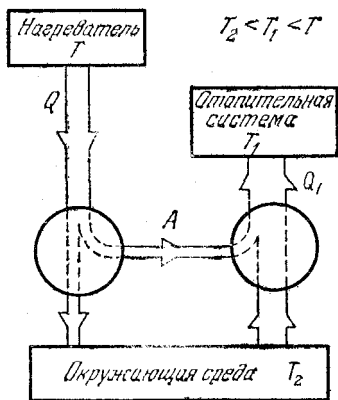
$$Q_1 = Q \frac{T_1}{T} \frac{T - T_2}{T_1 - T_2} = Q \frac{1 - T_2/T}{1 - T_2/T_1}. \quad (3)$$

Схема действия такой системы динамического отопления показана на рис. 17.2.

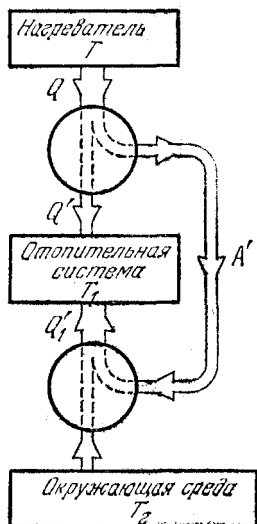
Теперь посмотрим, что получается во втором случае, когда в качестве холодильника тепловой машины используется вода в отопительной системе. Выражение для работы, получаемой в результате действия тепловой машины, дается по-прежнему формулой (2), в которую теперь вместо

T_2 следует подставить температуру T_1 . Обозначая эту работу через A' , имеем

$$A' = Q \frac{T - T_1}{T}. \quad (4)$$

В рассматриваемом случае отопительная система получает теплоту как в результате действия холодильной машины, так и непосредственно от тепловой машины, для которой отопительная система является холодильником (рис. 17.3). Теплота Q'_1 , получаемая за счет холодильной машины, дается формулой (1), если в нее вместо A подставить работу A' , даваемую выражением (4):

$$Q'_1 = Q \frac{T_1}{T} \frac{T - T_1}{T_1 - T_2}. \quad (5)$$

Теплота Q' , получаемая отопительной системой от тепловой машины, легко находится с помощью выражения для КПД:

$$\frac{Q - Q'}{Q} = \frac{T - T_1}{T},$$

откуда

$$Q' = Q \frac{T_1}{T}. \quad (6)$$

Полное количество теплоты Q''_1 , поступающее в отопительную систему, равно сумме Q'_1 и Q' :

$$Q''_1 = Q \frac{T_1}{T} \left(\frac{T - T_1}{T_1 - T_2} + 1 \right) = Q \frac{T_1}{T} \frac{T - T_2}{T_1 - T_2}. \quad (7)$$

Сравнивая формулы (7) и (3), видим, что оба способа динамического отопления дают одинаковый результат. Если вдуматься, то ничего удивительного в этом нет: хотя во втором случае КПД тепловой машины ниже, чем в первом случае, и, следовательно, для действия холодильной машины получается меньшая работа, зато отопительная система получает дополнительную теплоту непосредственно от тепловой машины.

Обратим внимание на то, что во всех расчетах и рассуждениях мы считали процессы в тепловой и в холодильной машинах обратимыми: использованные формулы для КПД справедливы только для обратимых машин. Поскольку все реальные машины в большей или меньшей степени необратимы, то на практике второй способ динамического отопления оказывается более предпочтительным. В самом деле, в этом способе меньшее количество полученной от резервуара с самой высокой температурой T энергии

испытывает двойные превращения: из теплоты в работу, затем снова в теплоту. Поэтому и потери из-за необратимости в этом случае меньше. Это особенно ясно в предельном случае очень низкого КПД реальной тепловой машины: работа A при этом пренебрежимо мала, и в первом случае (рис. 17.2) вся теплота Q перейдет в окружающую среду, в то время как во втором случае (рис. 17.3) она попадает в отопительную систему.

В том, что в обоих способах реализации динамического отопления при обратимых процессах отопительная система получает одну и то же количество теплоты Q_1 (формулы (3) и (7)), можно убедиться вообще без всяких расчетов, если воспользоваться вторым законом термодинамики в формулировке Клаузиуса: невозможно осуществить такой процесс, единственным результатом которого был бы переход теплоты от менее нагретого тела к более нагретому. Для доказательства предположим противное: пусть, например, первый способ динамического отопления эффективнее, т. е. при одном и том же количестве теплоты Q , полученном от резервуара с самой высокой температурой T , отопительная система с температурой T_1 получает больше теплоты, чем при втором способе:

$$Q_1 > Q'_1. \quad (8)$$

Обратим все процессы, идущие при втором способе. Схематически это показано на рис. 17.4. Теперь машина между резервуарами с температурами T_1 и T_2 работает как тепловая, и получаемая в ней работа A' приводит в действие холодильную машину между резервуарами с температурами T и T_1 . В результате отопительная система отдает теплоту $Q'_1 = Q' + Q_1$, а резервуар с самой высокой температурой T получает теплоту Q .

Теперь возьмем первую систему динамического отопления (рис. 17.2) и обращенную вторую (рис. 17.4) и заставим их работать одновременно между одними и теми же тремя



Рис. 17.4. Процессы в обращенной системе динамического отопления

тепловыми резервуарами. В результате такой совместной работы горячий резервуар с температурой T отдает и получает одно и то же количество теплоты Q , т. е. никаких изменений с ним не происходит. Отопительная система вследствие сделанного предположения (8) получает больше теплоты, чем отдает, и в итоге получает теплоту от окружающей среды. Таким образом, единственным результатом совместного действия двух систем является переход теплоты

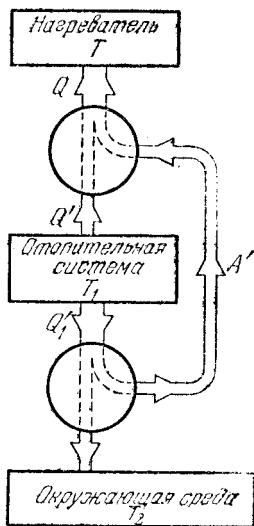

Рис. 17.5. Зависимость теплоты, поступающей в отопительную систему, от ее температуры T_1 при динамическом отоплении

от окружающей среды в отопительную систему, т. е. от менее нагретого тела к более нагретому. А это противоречит второму закону термодинамики. Следовательно, сделанное предположение (8) неверно.

Совершенно аналогично можно доказать, что при обратимых процессах противоположное предположение о большей эффективности второго способа динамического отопления также приводит к противоречию со вторым законом термодинамики. Значит, оба способа одинаково эффективны: $Q_1 = Q_1'$.

Исследуем зависимость получаемой отопительной системой теплоты Q_1 от соотношения между температурами нагревателя T , отопительной системы T_1 и окружающей среды T_2 . График зависимости Q_1 от T_1 , выражаемой формулой (3), показан на рис. 17.5. Поскольку температура отопительной системы T_1 ниже температуры нагревателя T и выше температуры окружающей среды T_2 , то график Q_1 расположен между точками T_2 и T на оси абсцисс.

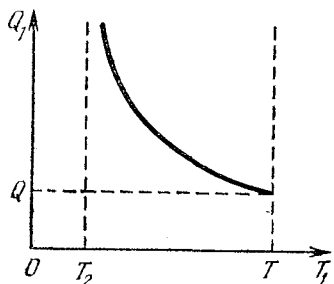
Из этого графика видно, что при заданных значениях температуры окружающей среды T_2 и нагревателя T динамическая система будет тем более эффективна, чем ближе температура в отопительной системе к температуре окружающей среды. В этих условиях теплота, поступающая в отопительную систему, значительно превышает теплоту, полученную при сжигании топлива. Если же температура нагревателя T незначительно превышает температуру в отопительной системе, то использование динамической системы не дает преимуществ: $Q_1 \rightarrow Q$ при $T_1 \rightarrow T$.

Использование динамического отопления экономически целесообразно тогда, когда расходы на его сооружение и эксплуатацию компенсируются стоимостью сэкономленного топлива.

Интересно отметить, что динамическое отопление может действовать и при $T < T_1$, т. е. когда требуется передать телу теплоту от нагревателя, температура которого T меньше температуры T_1 нагреваемого тела. Очевидно, что для этого можно, например, воспользоваться схемой, приведенной на рис. 17.4, в которой следует поменять местами нагреватель и отопительную систему. ▲

18. Пересечение изотермы и адиабаты. Может ли существовать такое вещество, которое можно перевести из некоторого начального состояния в одно и то же конечное состояние и адиабатически, и изотермически?

△ Сразу ясно, что идеальный газ не может служить примером такого вещества. Действительно, внутренняя энергия идеального газа — это кинетическая энергия хаотического движения его молекул, которая зависит только от температуры газа. При адиабатическом процессе теплообмен с внешней средой отсутствует и, вследствие первого закона термодинамики, работа может совершаться только за счет внутренней энергии. Поэтому, например, при расширении внутренняя энергия должна убывать, что для идеального газа означает уменьшение его температуры. Итак, при адиабатическом процессе идеальный газ никогда не придет в состояние с той же температурой.

Однако изменение температуры в адиабатическом процессе с веществом, между молекулами которого существует взаимодействие, может и не быть таким простым. Пусть, например, потенциальная энергия взаимодействия такова, что в сильно сжатом состоянии, когда расстояния между молекулами малы, преобладают силы отталкивания, а при расширении, т. е. увеличении этих расстояний, начинают преобладать силы притяжения. Тогда, казалось бы, может случиться так, что при адиабатическом расширении системы из сильно сжатого состояния уменьшение потенциальной энергии взаимодействия молекул обеспечит не только совершение работы, но и увеличение кинетической энергии хаотического движения, т. е. увеличение температуры. При дальнейшем расширении, когда отталкивание между молекулами сменится притяжением, потенциальная энергия взаимодействия молекул начнет увеличиваться.

Теперь такое увеличение потенциальной энергии, как и совершение работы при расширении, будет происходить только за счет кинетической энергии хаотического движения молекул. А это значит, что температура системы будет убывать и может принять то значение, которое она имела до начала расширения.

Таким образом, с точки зрения молекулярно-кинетической теории на первый взгляд не видно, почему вещество с такими свойствами не могло бы существовать. Однако можно сразу показать, что с точки зрения общих законов



Рис. 18.1. Изотерма и адиабата гипотетического вещества



Рис. 18.2. Цикл тепловой машины с рабочим телом из гипотетического вещества

термодинамики существование такого вещества невозможно. Это легко доказать, рассуждая от противного.

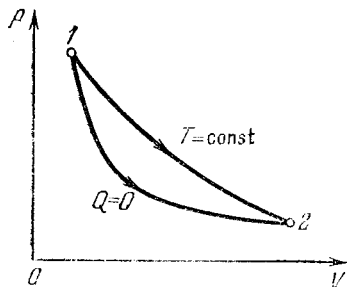
Предположим, что такое вещество существует, т. е. из начального состояния 1 можно прийти в некоторое состояние 2 с той же температурой как по изотерме $T=\text{const}$, так и по адиабате $Q=0$ (рис. 18.1).

Может показаться, что такой ход адиабаты противоречит описанной выше модели гипотетического вещества, у которого при адиабатическом расширении температура сначала возрастает, а затем уменьшается. Ведь на рис. 18.1 в соответствии с рассмотренной моделью при одном и том же объеме более высоким температурам соответствуют меньшие давления. Напомним, однако, что речь идет не об идеальном газе, а о гипотетическом веществе, уравнение состояния которого может быть очень сложным.

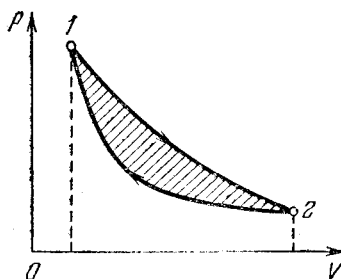
Вещество с такими свойствами можно использовать в качестве рабочего тела в тепловой машине, рабочий цикл которой состоит из изотермического расширения от состояния 1 до состояния 2 и адиабатического сжатия (рис. 18.2).

Во время изотермического расширения рабочее тело получает теплоту от окружающей среды. При адиабатическом сжатии теплообмен отсутствует. За весь цикл машина совершает положительную работу, равную площади, ограниченной циклом на p — V -диаграмме. К концу цикла рабочее тело возвращается в исходное состояние и, следовательно, внутренняя энергия принимает свое первоначальное значение. Поэтому на основании первого закона термодинамики можно утверждать, что вся полученная системой за цикл теплота целиком превратилась в работу. Такая машина представляет собой вечный двигатель второго рода. Существование такой машины запрещено вторым законом термодинамики, который в формулировке Томсона имеет вид: невозможно создать периодически действующую тепловую машину, которая всю полученную теплоту целиком превращала бы в работу.

Итак, мы получили противоречие со вторым законом термодинамики. Значит, вещество с такими свойствами не существует.

В рассуждениях мы предполагали, что соединяющая состояния 1 и 2 изотерма лежит на p — V -диаграмме выше адиабаты и при изотермическом расширении наше гипотетическое вещество получает теплоту. Если предположить, что адиабата лежит выше изотермы, или что при изотермическом расширении гипотетическое вещество отдает теплоту, или и то и другое вместе, то аналогичными рассуждениями можно убедиться, что во всех этих случаях мы будем приходиться к противоречию либо со вторым, либо даже с первым законом термодинамики. ▲

19. Давление влажного воздуха. Два сосуда объемом $V=10$ л каждый наполнены сухим воздухом при давлении $p_0=1$ атм и температуре $t_0=0^\circ\text{C}$. В первый вводят $m_1=3$ г воды, во второй $m_2=15$ г и нагревают сосуды до температуры $t=100^\circ\text{C}$. Определить давление влажного воздуха при этой температуре в каждом сосуде.

△ Введенная в сосуд вода испаряется, и давление в сосуде согласно закону Дальтона становится равным сумме парциальных давлений воздуха и паров воды.

Парциальное давление воздуха p в обоих сосудах одинаково и легко находится с помощью закона Шарля, так как нагревание неизменной массы воздуха происходит при постоянном объеме (ибо тепловым расширением сосуда

можно пренебречь):

$$p = p_0 T / T_0 = 1 \text{ атм} \cdot 373 \text{ К} / 273 \text{ К} = 1,37 \text{ атм.}$$

Теперь определим парциальное давление p_1 водяного пара в первом сосуде при 100°C . Для этого воспользуемся уравнением Менделеева — Клапейрона

$$p_1 = \frac{1}{V} \frac{m_1}{\mu} RT. \quad (1)$$

Подставляя в (1) числовые значения всех величин ($R = 0,082 \text{ атм} \cdot \text{л} / (\text{моль} \cdot ^\circ\text{C})$, $\mu = 0,018 \text{ кг/моль}$), находим $p_1 = 0,51 \text{ атм} < 1 \text{ атм}$. Полное давление в первом сосуде $p + p_1 = 1,88 \text{ атм}$.

Подсчитав таким же образом парциальное давление водяного пара во втором сосуде, получим $p_2 = 2,55 \text{ атм} > 1 \text{ атм}$.

Итак, казалось бы, полное давление во втором сосуде

$$p + p_2 = 3,92 \text{ атм.}$$

Но не будем торопиться. Подумаем, может ли давление водяного пара при 100°C быть больше 1 атм. Вспомним, что при давлении 1 атм вода кипит при 100°C . Это значит, что давление насыщенного водяного пара равно 1 атм при 100°C . Другими словами, давление водяного пара при 100°C при наличии свободной поверхности жидкости никогда не может превышать 1 атм. Поэтому во втором сосуде вода испарилась не полностью, пар будет насыщенным и его парциальное давление равно 1 атм. Полное давление в этом сосуде $p + 1 \text{ атм} = 2,37 \text{ атм}$.

Подумайте теперь, как можно подсчитать массу неиспарившейся воды во втором сосуде.

При решении этой задачи для нахождения давления водяного пара мы использовали закон Менделеева — Клапейрона — уравнение состояния идеального газа. Это можно делать для достаточно разреженного пара независимо от того, является ли он насыщенным или нет. Однако содержание закона в этих двух случаях совершенно различно. Если пар далек от насыщения, то, используя уравнение (1), мы находим давление пара, которое оказывается весьма близким к наблюдаемому на опыте. Для насыщенного пара использование этого уравнения для нахождения давления приводит, как мы только что видели, к абсурду. Однако это не означает, что закон неверен. Если вычисленное по уравнению (1) давление водяного пара оказывается больше,

чем давление насыщенного пара при данной температуре, то это означает, что на самом деле масса пара меньше той, которую мы подставляли в уравнение, — часть вещества находится в жидкой фазе. Подставляя в формулу (1) давление насыщенного пара, взятое из таблиц, можно из нее найти массу насыщенного пара, содержащегося в объеме V при температуре T .

Таким образом, применяя уравнение Менделеева — Клапейрона к парам, нужно все время иметь под рукой таблицу зависимости давления насыщенного пара от температуры, т. е. зависимости температуры кипения от давления.

Теперь вы без труда сможете ответить на поставленный дополнительный вопрос — определить массу неиспарившейся воды во втором сосуде. ▲

20. Жидкость в капилляре. Вертикальную капиллярную трубку с внутренним радиусом r опускают нижним концом в жидкость с поверхностным натяжением σ и плотностью ρ . Жидкость полностью смачивает поверхность капилляра. Какое количество теплоты выделится в процессе подъема жидкости?

△ Почему вообще при подъеме жидкости в капилляре должно происходить выделение теплоты? Под выделением теплоты понимают необратимое превращение механической, электрической и других видов энергии в энергию хаотического теплового движения молекул. В этой фразе, по существу, уже содержится ответ на поставленный вопрос: начальное состояние системы, когда нижний конец капилляра пришел в соприкосновение с жидкостью, — это неравновесное состояние, из которого система самопроизвольно переходит в конечное равновесное состояние, причем этот переход совершается необратимым образом, с выделением теплоты.

Чтобы найти количество выделяющейся теплоты, рассмотрим детали этого необратимого процесса. В конечном состоянии столб жидкости покоится, поднявшись на высоту h , которую можно определить из условия механического равновесия. Действующая на столб жидкости сила тяжести P , равная по модулю $\pi r^2 h \rho g$, уравновешивается действующей вертикально вверх силой F поверхностного натяжения, приложенной к столбику жидкости по верхней кольцевой границе соприкосновения жидкости с внутренней поверхностью капилляра. Длина этой границы равна

2πr, поэтому $F=2\pi r\sigma$. Приравнявая P и F , находим

$$h=2\sigma/\rho gr. \quad (1)$$

Центр масс этого столба массой $m=\pi r^2 h\rho$ находится на высоте $h/2$ над поверхностью жидкости в сосуде. Поэтому его потенциальная энергия

$$E_n=mgh/2=2\pi\sigma^2/\rho g. \quad (2)$$

Работа A силы поверхностного натяжения, совершаемая при подъеме жидкости на высоту h , равна

$$A=F \cdot h=4\pi\sigma^2/\rho g. \quad (3)$$

Видно, что эта работа силы поверхностного натяжения больше, чем потенциальная энергия столба жидкости. Очевидно, что избыток работы и равен искомому количеству выделившейся теплоты Q :

$$Q=A-E_n=2\pi\sigma^2/\rho g. \quad (4)$$

Интересно отметить, что при свободном подъеме, когда никакие другие силы, кроме сил тяжести и поверхностного натяжения, не действуют, количество выделившейся теплоты равно ровно половине работы силы поверхностного натяжения. При таком подъеме разогнанная силами поверхностного натяжения жидкость «проскакивает» по инерции положение равновесия. В отсутствие трения жидкость в капилляре совершала бы незатухающие колебания около среднего положения h , поднимаясь на максимальную высоту $2h$. Реально, даже при ничтожной вязкости жидкости, эти колебания постепенно затухают, что сопровождается выделением теплоты. При достаточно большой вязкости колебания вообще не возникают: на высоте h скорость жидкости уже уменьшается до нуля.

Количество выделяющейся теплоты можно сделать меньше и даже вообще сделать равным нулю, если обеспечить условия для обратимого перехода в конечное состояние. Для этого столбик жидкости в течение всего процесса подъема должен находиться в состоянии равновесия, т. е. кроме силы тяжести и силы поверхностного натяжения к нему нужно приложить еще дополнительную внешнюю силу. Обратимый переход в равновесное конечное состояние возможен только тогда, когда рассматриваемая система совершает работу над внешними телами. Кстати, подумайте, какую дополнительную внешнюю силу следует приложить к столбику жидкости в каждый момент его подъема, чтобы не

происходило выделения теплоты? Какую работу совершит при этом система над внешними телами?

Даже получив ответы на эти вопросы, стоит еще задуматься и над тем, за счет запаса какой энергии совершается работа силами поверхностного натяжения и как объяснить тот факт, что в конечном состоянии устойчивого равновесия потенциальная энергия оказывается больше, чем в исходном неравновесном состоянии. Дело в том, что наряду с потенциальной энергией в поле тяжести рассматриваемая



Рис. 20.1. К вычислению поверхностной энергии жидкости

система характеризуется еще и так называемой поверхностной энергией. Поверхностная энергия пропорциональна площади S свободной поверхности жидкости:

$$W_{\text{пов}} = \sigma S. \quad (5)$$

Это выражение можно получить, приравнявая работу, совершаемую внешними силами при увеличении площади поверхности горизонтальной пленки (рис. 20.1), приращению поверхностной энергии:

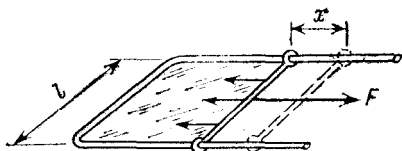
$$F \cdot x = 2\sigma l x = \Delta W_{\text{пов}}.$$

При перемещении перемычки на рис. 20.1 площадь свободной поверхности жидкости возрастает на $\Delta S = 2lx$, так как пленка имеет две свободные поверхности. Поскольку рассматриваемое медленное изменение поверхности, при котором в каждый момент имеется равновесие сил, является обратимым, то поверхностную энергию можно считать потенциальной.

Если в системе может изменяться только поверхностная энергия, то состоянию устойчивого равновесия соответствует минимум площади свободной поверхности. Например, капли в свободном падении имеют сферическую форму, так как при заданном объеме шарообразная форма обеспечивает наименьшую поверхность.

По сути дела поверхностная энергия жидкости связана с различием в потенциальной энергии взаимодействия моле-

кул жидкости, находящихся в объеме и в поверхностном слое. В расчете на одну молекулу эта энергия больше в поверхностном слое, чем в глубине жидкости. Поэтому увеличение свободной поверхности, когда часть молекул из объема переходит в поверхностный слой, требует совершения работы внешними силами.

Но при подъеме жидкости в капилляре ее свободная поверхность практически не изменяется. Значит, не изменяется и связанная со свободной поверхностью поверхностная энергия. Однако при подъеме в капилляре увеличивается поверхность соприкосновения жидкости со стеклом капиллярной трубки. Если жидкость смачивает поверхность твердого тела, т. е. самопроизвольно растекается по ней, то это значит, что энергия молекул жидкости в пограничном слое из-за взаимодействия с молекулами твердого тела меньше, чем энергия их внутри жидкости. Поэтому увеличение поверхности соприкосновения со стенками приводит к общему уменьшению потенциальной энергии взаимодействия молекул. В результате такое увеличение поверхности соприкосновения, в отличие от увеличения свободной поверхности, сопровождается совершением положительной работы силами поверхностного натяжения.

Итак, увеличение потенциальной энергии столба жидкости при его подъеме в капилляре, а также выделение теплоты происходят за счет уменьшения потенциальной энергии взаимодействия молекул при переходе их из глубины жидкости в граничащий со смачиваемой поверхностью слой. ▲

21. Давление пара над искривленной поверхностью.

Как влияет кривизна поверхности жидкости на давление ее насыщенного пара?

△ Давление насыщенного пара, т. е. пара, находящегося в состоянии термодинамического равновесия со своей жидкостью, зависит от формы поверхности жидкости: над вогнутой поверхностью давление пара ниже, а над выпуклой — выше, чем над плоской. Для нахождения зависимости давления пара от кривизны поверхности жидкости рассмотрим явление поднятия (или опускания) жидкости в открытой с двух концов тонкой капиллярной трубке, одним концом погруженной в жидкость. Пусть пространство над жидкостью ограничено и потому, после установления равновесия в системе, заполнено насыщенным паром. Ограничимся предельными случаями полного смачивания

(а) и полного несмачивания (б) жидкостью стенок капилляра (рис. 21.1). В случае а мениск жидкости вогнутый и происходит поднятие жидкости, в случае б — мениск выпуклый и происходит опускание жидкости. Поскольку давление пара убывает с высотой, то ясно, что над поднимающейся жидкостью оно будет меньше, а над опустившейся — больше, чем над плоской поверхностью жидкости в сосуде. Сопоставляя это с формой мениска жидкости в капилляре в обоих случаях, приходим к выводу, что давление насыщенного пара над вогнутой поверхностью жидкости меньше, а над выпуклой — больше, чем над плоской. Этот результат справедлив не только для жидкости в капилляре, но и для любой искривленной поверхности жидкости, например для капли.



Рис. 21.1. В поле тяжести пар в закрытом сосуде может находиться в равновесии с участками поверхности жидкости, имеющими разную кривизну

Обратим внимание на роль силы тяжести в рассматриваемом примере. В отсутствие силы тяжести давление паров должно быть одинаковым на любой высоте, и поэтому пар одновременно не может находиться в равновесии с участками жидкости, имеющими разную кривизну поверхности. Напротив, в поле тяжести, где давление пара зависит от высоты, он может одновременно находиться в равновесии и с плоской, и с выпуклой, и с вогнутой поверхностью. Именно так и обстоит дело в рассматриваемом примере.

Найдем количественную зависимость давления насыщенного пара от кривизны поверхности жидкости. Если h есть высота поднятия жидкости в капилляре (рис. 21.1), то убыль давления насыщенного пара на такой высоте $\Delta p = \rho_n g h$, где ρ_n — плотность насыщенного пара при данной температуре. С другой стороны, высота поднятия жидкости может быть выражена через поверхностное натяжение σ , плотность жидкости ρ и радиус трубочки r (который при полном смачивании совпадает с радиусом кривизны мениска жидкости). Для этого нужно приравнять вес столбика жидкости в капилляре, равный $\pi r^2 h \rho g$, удерживающей его силе поверхностного натяжения $2\pi r \sigma$. Отсюда находим $h = 2\sigma / (\rho r g)$. Подставляя это значение h в Δp , нахо-

дим, что в условиях термодинамического равновесия давление насыщенного пара над вогнутой сферической поверхностью радиуса r меньше, чем над плоской, на величину

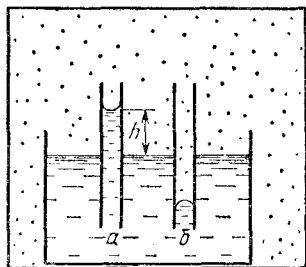
$$\Delta p = \frac{2\sigma}{r} \frac{\rho_n}{\rho}. \quad (1)$$

При выпуклой сферической поверхности эта же формула определяет повышение давления насыщенного пара по сравнению с его давлением над плоской поверхностью. Формула (1) не содержит ускорения свободного падения g , и это не случайно. Связь давления насыщенного пара с кривизной поверхности жидкости обусловлена лишь поверхностным натяжением. Роль силы тяжести, как уже отмечалось выше, сводится только к тому, чтобы обеспечить равновесие пара одновременно с участками поверхности жидкости, имеющими разную кривизну.

Зависимостью давления насыщенного пара от кривизны поверхности жидкости во многих случаях, когда r не слишком мало, можно пренебречь. В самом деле, из формулы (1) следует, что даже для очень маленьких капель воды, радиус которых составляет 10^{-6} см, давление насыщенного пара возрастает всего лишь на 10 %. Но для маленьких капель жидкости эта зависимость может играть существенную роль. Например, представим себе пар, содержащий большое число капель жидкости различных размеров. Может оказаться, что по отношению к большим каплям пар будет перенасыщенным (т. е. его давление больше, чем в состоянии равновесия при той же температуре), в то время как по отношению к маленьким каплям пар еще не насыщен. Тогда возникает поток пара от поверхности малых капель к большим, т. е. жидкость, испаряющаяся с маленьких капель, будет конденсироваться на больших, и, следовательно, они будут расти за счет малых. Таким образом, состояние системы, в котором на одной высоте одновременно имеются и плоская поверхность жидкости, и отдельные капли, не является равновесным, ибо в равновесии давление насыщенных паров на одной высоте должно быть одинаково.

Обратим внимание, что при выводе формулы (1) плотность насыщенного пара ρ_n считалась не зависящей от высоты. Однако при очень малом радиусе капилляра высота поднятия жидкости становится настолько большой, что это предположение может оказаться слишком грубым.

Очевидно, что в этом случае для давления насыщенных паров нужно воспользоваться барометрической формулой, в которой учитывается зависимость плотности от высоты:

$$p = p_0 \exp\left(-\frac{mgh}{kT}\right). \quad (2)$$

Здесь m — масса молекулы пара, k — постоянная Больцмана, T — термодинамическая температура. Из формулы (2) видно, что p_0 представляет собой давление насыщенных паров при $h=0$, т. е. над плоской поверхностью жидкости.

Подставляя в формулу (2) найденное выше значение высоты подъема жидкости в капилляре $h=2\sigma/(\rho rg)$, находим

$$p = p_0 \exp\left(-\frac{2m\sigma}{kT\rho r}\right). \quad (3)$$

Эта формула определяет давление насыщенных паров, находящихся в равновесии с вогнутой поверхностью жидкости. В случае выпуклой поверхности жидкости, над которой давление насыщенных паров больше, чем над плоской поверхностью, формула для давления отличается от (3) только знаком в показателе экспоненты:

$$p = p_0 \exp\frac{2m\sigma}{kT\rho r}. \quad (4)$$

Впервые эти формулы были получены В. Томсоном (Кельвином).

При не слишком малых значениях радиуса кривизны поверхности r , когда показатель экспоненты в (3) или (4) мал по сравнению с единицей, эти формулы, разумеется, приводят к тому же результату, что и формула (1). Чтобы показать это, воспользуемся тем, что для экспоненциальной функции e^x при малых x ($x \ll 1$) справедлива приближенная формула $e^x \approx 1+x$. В результате для убыли давления $\Delta p = p_0 - p$ над вогнутой поверхностью с помощью формулы (3) получаем

$$\Delta p = p_0 \frac{2m\sigma}{kT\rho r}. \quad (5)$$

Применяя к насыщенному пару уравнение состояния идеального газа $p=nkT$ и учитывая, что произведение концентрации молекул пара n на массу молекулы m равно плотности пара ρ_n , убеждаемся, что формула (5) совпадает с выражением (1).

Интересно оценить, при каких значениях радиуса кривизны капля для нахождения давления насыщенного пара следует вместо простой формулы (1) использовать более точную формулу (4). Очевидно, что такая необходимость возникает, когда показатель экспоненты в (4) приближается к единице. Отсюда для радиуса капли получаем оценку

$$r \lesssim 2m\sigma/(kT\rho). \quad (6)$$

Например, для воды, у которой $\sigma=72$ дин/см, $m=3 \cdot 10^{-23}$ г, при $T=300$ К получаем $r=10^{-7}$ см. При таком радиусе капля формулой (1) пользоваться уже нельзя. ▲

Одним из основных законов природы, установленных опытным путем, является закон сохранения электрического заряда. В изолированной системе, что бы в ней ни происходило, полный электрический заряд, т. е. алгебраическая сумма положительного и отрицательного зарядов, остается постоянным.

Взаимодействие электрических зарядов, находящихся в покое, описывается законом Кулона. Этот закон устанавливает зависимость силы взаимодействия двух точечных зарядов в вакууме от их величин q_1 и q_2 и расстояния r между ними. В Международной системе единиц (СИ) закон имеет вид

$$F = \frac{1}{4\pi\epsilon_0} \frac{q_1 q_2}{r^2}, \quad (1)$$

где ϵ_0 — электрическая постоянная.

Электрические заряды наделяют окружающее их пространство особыми физическими свойствами — создают электрическое поле. Взаимодействие электрических зарядов осуществляется посредством создаваемых ими полей

Поле, создаваемое неподвижными зарядами, не меняется со временем и называется электростатическим. Силовой характеристикой электростатического поля является напряженность E , равная отношению силы, действующей на пробный заряд, к пробному заряду. Поле, создаваемое уединенным точечным зарядом q , является сферически симметричным; модуль его напряженности с помощью закона Кулона (1) можно представить в виде

$$E = \frac{1}{4\pi\epsilon_0} \frac{|q|}{r^2}. \quad (2)$$

Энергетической характеристикой электростатического поля является потенциал ϕ , равный отношению работы, совершаемой силами электрического поля при перемещении пробного заряда из данной точки поля в некоторую точку, потенциал которой принят равным нулю, к пробному заряду. Физический смысл имеет только разность потенциалов между рассматриваемыми точками, а не абсолютные значения потенциалов точек. Существование потенциала как энергетической характеристики точки поля связано с тем, что работа сил поля при перемещении заряда не зависит от формы траекто-

рни, а определяется положением начальной и конечной точек. Поля, обладающие таким свойством, называются потенциальными.

При рассмотрении электростатического поля точечного заряда удобно в качестве точки с нулевым потенциалом выбрать бесконечно удаленную точку. Тогда выражение для потенциала точки, отстоящей на расстояние r от заряда, имеет вид

$$\varphi = \frac{1}{4\pi\epsilon_0} \frac{q}{r}. \quad (3)$$

Электрические поля графически изображают либо с помощью линий напряженности, либо с помощью эквипотенциальных поверхностей. Линии напряженности перпендикулярны поверхностям постоянного потенциала, поэтому, имея одну из этих картин, мы можем построить другую.

Электрические поля удовлетворяют принципу суперпозиции: электрическое поле системы зарядов является суммой полей отдельных зарядов. Напряженность поля, создаваемого несколькими зарядами, равна векторной сумме напряженностей полей, создаваемых каждым зарядом в отдельности. Потенциал произвольной точки поля нескольких зарядов равен алгебраической сумме потенциалов, создаваемых в этой точке каждым зарядом. При этом точка нулевого потенциала выбирается общей для всех зарядов.

Существует еще один закон, эквивалентный закону Кулона, который может с равным успехом считаться основным законом электростатического взаимодействия. Это теорема Гаусса. Эквивалентность теоремы Гаусса и закона Кулона основана на обратной пропорциональности силы взаимодействия двух точечных зарядов квадрату расстояния и на принципе суперпозиции. Теорема Гаусса применима к любому потенциальному полю, где действует закон обратных квадратов, например к гравитационному.

Теорема Гаусса формулируется следующим образом: в вакууме поток N напряженности электрического поля E через любую воображаемую замкнутую поверхность определяется полным зарядом q , находящимся внутри этой поверхности:

$$N = q/\epsilon_0.$$

Во многих задачах этого раздела рассматриваются проводники, находящиеся в электрическом поле. В статическом состоянии напряженность электрического поля внутри проводника равна нулю, и все его точки имеют одинаковые потенциалы. Свободные заряды расположены на поверхности проводника. Вне проводника вблизи его границы линии напряженности перпендикулярны поверхности, а напряженность поля связана с плотностью зарядов σ на поверхности следующим соотношением, вытекающим из теоремы Гаусса:

$$E = \sigma/\epsilon_0. \quad (4)$$

Емкость уединенного проводника определяется только его формой и размерами и измеряется отношением сообщаемого проводнику заряда Δq к происходящему при этом изменению потенциала проводника $\Delta \phi$.

Емкость системы двух проводников, заряженных равными по модулю разноименными зарядами (конденсатор), определяется отношением заряда одного проводника к разности потенциалов между ним и другим проводником и зависит только от размеров, формы и взаимного расположения проводников. Например, емкость плоского конденсатора с пластинами площадью S и с расстоянием d между ними в вакууме

$$C = \frac{\epsilon_0 S}{d}. \quad (5)$$

Заряженный конденсатор обладает энергией. Если заряд конденсатора равен q , а разность потенциалов между пластинами U , то его энергия

$$W = \frac{qU}{2} = \frac{CU^2}{2} = \frac{q^2}{2C}. \quad (6)$$

Энергию заряженного конденсатора можно рассматривать либо как энергию взаимодействия зарядов, сосредоточенных на его обкладках, либо как энергию создаваемого этими зарядами электрического поля. В рамках электростатики оба эти представления эквивалентны. При изучении переменных во времени полей (электромагнитные волны) можно установить, что в действительности энергия сосредоточена в поле.

Выражение для энергии плоского конденсатора (6), если ее рассматривать как энергию заключенного между обкладками электростатического поля, имеет вид

$$W = \frac{\epsilon_0 E^2 V}{2}, \quad (7)$$

где $V = Sd$ — объем, занимаемый полем. Коэффициент при V имеет смысл объемной плотности энергии электростатического поля.

Если пространство между обкладками плоского конденсатора заполнено диэлектриком с проницаемостью ϵ , емкость конденсатора увеличивается в ϵ раз:

$$C = \frac{\epsilon \epsilon_0 S}{d}. \quad (8)$$

Выражение для энергии электрического поля в диэлектрике, как следует из формул (6) и (8), может быть записано в виде

$$W = \frac{\epsilon \epsilon_0 E^2 V}{2}. \quad (9)$$

В этой формуле E — напряженность электрического поля в диэлектрике.

1. Заряд внутри проводящей сферы. Точечный заряд q помещен внутрь тонкостенного проводящего шара радиуса R и находится на расстоянии l от его центра. Какие заряды будут индуцированы на внутренней и наружной поверхностях шара и какова будет картина электрического поля в двух случаях: 1) шар заземлен, 2) шар изолирован и не заряжен?

△ Рассмотрим сначала первый случай. Металлический шар заземлен, т. е. соединен проводником с Землей — проводящим телом огромных размеров. Потенциал Земли практически не меняется, несмотря на то, что при таком



Рис. 1.1. Если шар заземлен, то электрическое поле есть только внутри него



Рис. 1.2. Электрическое поле в полости проводника не зависит от того, что находится вокруг

соединении какой-то заряд мог перейти с шара на Землю или наоборот. Если принять потенциал бесконечно удаленной точки равным нулю, то потенциал Земли и, следовательно, соединенного с ней металлического шара также будет равен нулю. В самом деле, вследствие огромных по сравнению с шаром размеров Земли можно считать, что она простирается до бесконечности.

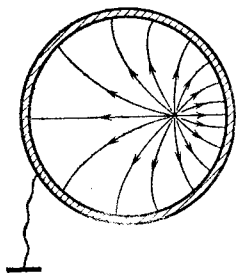
В толще стенок металлического шара, как и в любом проводнике в состоянии равновесия, электрическое поле отсутствует. Нет его и в окружающем шар пространстве (рис. 1.1). В самом деле, ничего не изменится, если мы будем считать, что все это пространство заполнено проводником (рис. 1.2). Поэтому на наружной поверхности заземленного металлического шара электрического заряда нет.

Найдем заряд, индуцированный на внутренней поверхности металлического шара. Попробуем сначала упростить задачу: поместим точечный заряд q в центр сферы (это частный случай). Из симметрии совершенно ясно, что

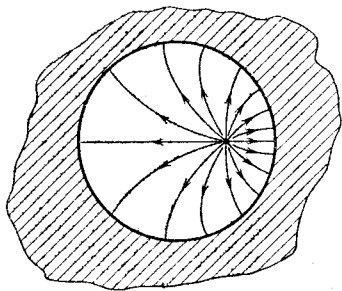
индуцированный заряд распределится по внутренней поверхности шара равномерно. По принципу суперпозиции электрическое поле вне сферы есть сумма полей, создаваемых точечным зарядом q и индуцированным зарядом q' . Так как вне шара эти поля компенсируют друг друга, то $q' = -q$, т. е. на внутренней поверхности шара индуцируется равный по модулю заряд противоположного знака.

Подумаем, что будет, если заряд q находится в произвольной точке внутри шара. Легко сообразить, что индуцированный заряд q' не зависит от расположения заряда q внутри шара, т. е. от расстояния l . При перемещении заряда q внутри шара будет меняться лишь распределение индуцированного заряда на внутренней поверхности шара.

Поскольку поле в любой точке вне сферы отсутствует, можно утверждать, что система зарядов q и q' электронейтральна: $q' = -q$. (Заметим, что обратное утверждение неверно: из нейтральности системы не следует, что создаваемое ею поле равно нулю; в качестве примера такой системы можно привести диполь.)

Этот результат становится особенно очевидным, если воспользоваться картиной линий напряженности. Как известно, линии напряженности электростатического поля всегда начинаются на положительных зарядах и оканчиваются на отрицательных и число линий напряженности однозначно связано с величиной заряда. Вне сферы поля нет, т. е. нет линий напряженности. Другими словами, в данном случае все линии напряженности начинаются и оканчиваются на зарядах q и q' , откуда сразу следует, что полный заряд $q + q' = 0$.

Если заряд q помещен в центре шара, то картина линий напряженности симметрична: они представляют собой радиальные прямые, как и в случае уединенного точечного заряда. Картина линий напряженности электрического поля внутри шара при смещенном из центра заряде q будет сложнее. Вблизи точечного заряда она, разумеется, останется почти без изменений, однако по мере удаления от заряда линии напряженности искривляются, так что к внутренней поверхности шара они подходят под прямым углом (рис. 1.1). Поэтому густота линий напряженности и, следовательно, поверхностная плотность индуцированных зарядов будут наибольшими в той точке внутренней поверхности шара, которая расположена ближе всего к заряду q .

Перейдем ко второму случаю, когда тонкостенный металлический шар изолирован. Теперь электрическое поле есть

как внутри, так и вне шара (рис. 1.3). В толще стенок, т. е. в проводнике, поле, конечно, отсутствует.

Начнем опять с простого частного случая: заряд q расположен в центре шара. Из симметрии ясно, что индуцированные заряды на внутренней и внешней поверхностях



Рис. 1.3. Если шар изолирован, то электрическое поле есть и снаружи

шара распределены равномерно. Поскольку поля в толщине стенок шара нет, индуцированный на внутренней поверхности заряд q_1 равен $-q$. Заряд q_2 , находящийся на наружной поверхности шара, поля внутри него не создает. Из электронейтральности проводящего шара следует, что $q_2 = -q_1 = q$. Таким образом, потенциал вне шара равен $\frac{1}{4\pi\epsilon_0} \frac{q}{r}$, т. е. создаваемое этой системой электрическое поле совпадает с полем точечного

заряда, расположенного в центре шара.

При смещении заряда q из центра сферы, как и в предыдущем случае, изменяется распределение заряда q_1 на внутренней поверхности шара, причем так, чтобы поле в толще стенок шара оставалось равным нулю. Поле в полости внутри шара при этом, конечно, меняется, но индуцированный заряд q_1 остается прежним. Заряд на внешней поверхности $q_2 = q$ по-прежнему распределен равномерно и поля внутри сферы не создает. Таким образом, поле вне шара не зависит от расположения заряда q внутри него.

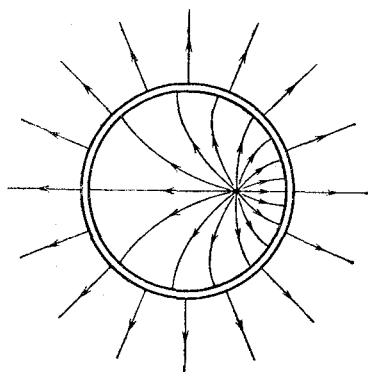
Отметим, что если изолированный шар был заряжен еще до внесения в него заряда q , то этот избыточный заряд Q , как легко сообразить, останется равномерно распределенным по наружной поверхности, так что полный заряд этой поверхности будет равен $q + Q$. Внутри шара картина распределения поля и индуцированных зарядов останется без изменений. ▲

2. Заряд между двумя сферами. Точечный заряд q находится между двумя заземленными проводящими кон-

центрическими сферами с радиусами a и b на расстоянии r от центра ($a < r < b$) (рис. 2.1). Найти индуцированные на сферах заряды.

△ Если читатель разобрался в предыдущей задаче, то ему совершенно ясно, что электрическое поле есть только в пространстве между сферами, и поэтому полный заряд системы равен нулю:

$$q + q_a + q_b = 0. \quad (1)$$

Второе уравнение для нахождения неизвестных зарядов q_a и q_b можно получить, записывая выражения для потенциала в центре сфер. Конечно, потенциал во всех точках внутри малой сферы одинаков и равен потенциалу Земли, но мы выбираем для составления уравнения именно центр сферы, поскольку все индуцированные на каждой сфере заряды находятся от этой точки на одинаковых расстояниях a и b . В соответствии с принципом суперпозиции потенциал в центре сфер равен сумме потенциалов полей, создаваемых зарядом q и индуцированными на сферах зарядами. Рассмотрим, например, поле, создаваемое зарядами малой сферы. Разбивая индуцированный на ней заряд q_a на малые части Δq_i , которые можно считать точечными зарядами, получаем для потенциала в центре сферы выражение

$$\frac{1}{4\pi\epsilon_0} \sum_i \frac{\Delta q_i}{a} = \frac{1}{4\pi\epsilon_0 a} \sum_i \Delta q_i = \frac{q_a}{4\pi\epsilon_0 a}. \quad (2)$$

Замечательно, что такое простое выражение для потенциала получается несмотря на то, что создающие электрическое поле заряды распределены на сфере неравномерно. Более того, для нахождения потенциала в центре сферы и не нужно знать, как именно распределены индуцированные заряды.

Аналогичное выражение можно получить для потенциала, создаваемого в центре сфер зарядом q_b , индуцированным на внешней сфере. Теперь легко написать выражение для полного потенциала в центре сфер, создаваемого



Рис. 2.1. Точечный заряд q между заземленными проводящими сферами

всеми зарядами. Приравнивая его нулю, получаем

$$\frac{1}{4\pi\epsilon_0} \left(\frac{q}{r} + \frac{q_a}{a} + \frac{q_b}{b} \right) = 0. \quad (3)$$

Решая систему уравнений (1) и (3), находим

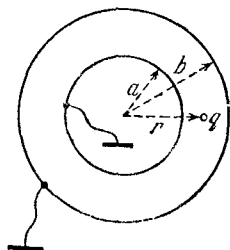
$$q_a = -q \frac{a}{r} \frac{b-r}{b-a}, \quad q_b = -q \frac{b}{r} \frac{r-a}{b-a}. \quad (4)$$

Как и следовало ожидать, знаки индуцированных зарядов противоположны знаку заряда q . Если в этих формулах положить радиус внутренней сферы a равным нулю, то мы приходим к предыдущей задаче о точечном заряде внутри проводящей сферы. При этом, как видно из (4), $q_a = 0$, $q_b = -q$.

Если устремить к бесконечности радиус внешней сферы b , то мы приходим к задаче о точечном заряде вблизи проводящей сферы радиуса a . Первая из формул (4) в этом случае дает индуцированный на сфере заряд:

$$q_a = -q \frac{a}{r}. \quad (5)$$

При неограниченном приближении заряда q к внешней поверхности сферы, т. е. при $r \rightarrow a$, индуцированный заряд все меньше и меньше отличается по модулю от подносимого к сфере заряда q .

Как вы думаете, какой смысл имеет в рассматриваемом предельном случае $b \rightarrow \infty$ заряд q_b в формуле (4)?

Используя решение этой задачи, можно найти индуцированные заряды в том случае, когда точечный заряд q находится между двумя параллельными бесконечными проводящими плоскостями (рис. 2.2). Для этого нужно устремить к бесконечности радиусы обеих сфер, сохраняя неизменными расстояние между ними и положение заряда q относительно поверхностей сфер: $a \rightarrow \infty$, $b \rightarrow \infty$, $b-a = \text{const} = d_1 + d_2$. Выполняя аккуратно предельный переход, находим

$$q_1 = -q \frac{d_2}{d_1 + d_2}, \quad q_2 = -q \frac{d_1}{d_1 + d_2}. \quad (6)$$

При симметричном расположении заряда q между плоскостями $q_1 = q_2 = -q/2$.



Рис. 2.2. Точечный заряд q между бесконечными проводящими плоскостями

Разумеется, можно поискать другой, независимый путь решения. В самом деле, плоскость «проще», чем сфера. Задача с плоскостями является предельным, более простым случаем задачи со сферами. Поэтому естественно придумать для нее более простое независимое решение, которое можно было бы использовать для проверки решения задачи со сферами.

Будем рассуждать следующим образом. Что произойдет, если заряд q переместить в другую точку плоскости A (рис. 2.2)? Очевидно, что изменится только распределение индуцированных на плоскостях зарядов, сами же заряды q_1 и q_2 останутся прежними: индуцированные заряды просто перемещаются вместе с зарядом q . Если поместить на этой плоскости несколько точечных зарядов, то вследствие принципа суперпозиции каждый заряд индуцирует на плоскостях такие заряды, как если бы он был один. Поэтому если нас интересует не распределение индуцированных зарядов, а только их величина, то заряд q можно равномерно «размазать» по всей плоскости A . От этого индуцированные заряды не изменятся, а задача становится совсем простой, ибо поле теперь однородно. Напряженность поля слева от этой плоскости $E_1 = q_1/\epsilon_0 S$ (S — площадь пластин), справа от нее $E_2 = q_2/\epsilon_0 S$, так как индуцированные на внутренних поверхностях пластин заряды q_1 и q_2 в этом случае распределены равномерно. Поскольку разность потенциалов между плоскостью A и каждой из пластин одна и та же, то $E_1 d_1 = E_2 d_2$, откуда немедленно следует, что

$$q_1 d_1 = q_2 d_2. \quad (7)$$

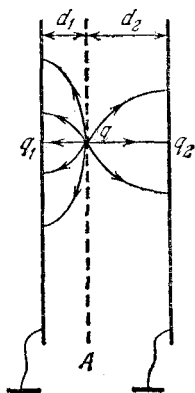
Снаружи пластин поля нет, индуцированные заряды находятся только на внутренних поверхностях пластин, и на основании теоремы Гаусса можно утверждать, что

$$q_1 + q_2 + q = 0. \quad (8)$$

Решая совместно уравнения (7) и (8), получаем ответ — формулы (6).

Не всегда разумно сводить задачу к предыдущей! ▲

3. Заряженная полусфера. Поверхность полусферической чаши радиуса R с тонкими стенками заряжена с постоянной плотностью. Определить потенциал в каждой точке поверхности, которая стянула бы чашу, как «кожа на барабане».

Δ На первый взгляд задача кажется довольно сложной. Если выбрать на интересующей нас поверхности произвольную точку, то расстояние от нее до разных точек заряженной полусферы будет неодинаковым: впечатление такое, что не обойтись без помощи высшей математики. Но не будем торопиться! Оказывается, задачу можно решить очень просто, используя принцип суперпозиции электрических полей и соображения симметрии.

Рассмотрим сначала равномерно заряженную по поверхности сферу. Как мы знаем, электрическое поле внутри нее



Рис. 3.1. Напряженность электрического поля E равномерно заряженной полусферы в точке A перпендикулярна диаметру BC

отсутствует. С другой стороны, поле внутри сферы можно рассматривать как суперпозицию полей двух полусфер. Рассмотрим электрическое поле, создаваемое зарядами верхней и нижней полусфер в плоскости их соприкосновения. Выберем произвольную точку A на этой плоскости (рис. 3.1) и проведем через нее вертикальную плоскость, перпендикулярную диаметру сферы BC , на котором лежит точка A . Равная нулю напряженность электрического поля сферы в этой точке является векторной суммой напряженностей полей, создаваемых отдельными элементами верхней и нижней

полусфер. Как легко убедиться, равна нулю векторная сумма напряженностей E_1 и E_2 , создаваемых участками S_1 и S_2 . Участок S_2' нижней полусферы, симметричный участку S_2 относительно плоскости соприкосновения полусфер, создает в точке A напряженность поля E_2' такую, что векторная сумма E_1 и E_2' перпендикулярна плоскости соприкосновения полусфер. Поскольку для каждого элемента S_1 слева от вертикальной плоскости всегда найдется соответствующий элемент S_2' справа от этой плоскости, ясно, что полная напряженность поля, создаваемая в точке A всей нижней полусферой (т. е. полукруглой чашей), перпендикулярна плоскости соприкосновения (т. е. воображаемой поверхности, которая стягивает чашу, как «кожа на барабане»).

Точка A была выбрана совершенно произвольно, поэтому сказанное справедливо для всех точек интересующей

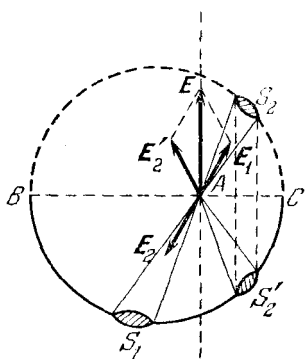
нас поверхности. Если напряженность поля перпендикулярна поверхности в любой ее точке, то поверхность эквипотенциальная. Проще всего вычислить потенциал этой поверхности в точке, лежащей на оси симметрии чаши. Эта точка равно отстоит от поверхности чаши и по принципу суперпозиции ее потенциал

$$\varphi = \frac{1}{4\pi\epsilon_0} \frac{q}{R} = \frac{1}{4\pi\epsilon_0} \frac{2\pi R^2\sigma}{R} = \frac{\sigma R}{2\epsilon_0}.$$

Еще проще можно решить эту задачу, рассматривая не напряженность поля, а потенциал в произвольной точке на интересующей нас поверхности. Опять рассмотрим вспомогательную задачу: найдем потенциал φ_0 поля, создаваемого равномерно заряженной сферой. Он одинаков во всех точках внутри сферы и равен $\sigma R/\epsilon_0$.

С другой стороны, по принципу суперпозиции он равен сумме потенциалов, создаваемых двумя полусферами. Из симметрии ясно, что в любой точке интересующей нас поверхности потенциалы электрического поля, создаваемого верхней и нижней полусферами, равны. Поэтому потенциал поля, создаваемого одной заряженной полусферой во всех точках этой поверхности, одинаков и равен $\varphi = \varphi_0/2 = \sigma R/2\epsilon_0$.

Подумайте самостоятельно, как найти потенциал в любой точке плоскости «кожи», если ее продолжить за пределы чаши. ▲

4. Диполь у проводящей стенки. Двухатомная молекула, состоящая из атомов различных элементов и, следовательно, обладающая несимметричным распределением электронной плотности, например хлористый водород HCl, представляет собой электронейтральную в целом систему, у которой положения центров положительного и отрицательного зарядов не совпадают в пространстве. В первом приближении такую полярную молекулу можно рассматривать как совокупность двух точечных разноименных, одинаковых по модулю зарядов q и $-q$, отстоящих друг от друга на некоторое расстояние l . Эта система зарядов называется электрическим диполем. Как такая полярная молекула взаимодействует с проводящей стенкой сосуда?

△ Так как размеры молекул малы, то стенки сосуда с хорошей точностью можно считать плоскими. Поэтому для нахождения силы, действующей на молекулу со стороны стенки, можно рассмотреть задачу о взаимодействии диполя с бесконечной проводящей плоскостью.

Силы взаимодействия диполя со стенкой возникают вследствие того, что заряды диполя индуцируют заряды на проводящей поверхности стенки. Взаимодействие диполя с такими индуцированными зарядами — это и есть взаимодействие с проводящей стенкой. Для нахождения действующей на диполь силы удобно воспользоваться так называемым методом электрических изображений. Сущность этого метода проще всего проиллюстрировать на примере взаимодействия одного точечного заряда с проводящей стенкой. После



Рис. 4.1. Точечный заряд вблизи проводящей стенки



Рис. 4.2. Слева от стенки электрическое поле индуцированных на ней зарядов эквивалентно полю заряда $-q$

этого взаимодействие диполя со стенкой можно будет найти с помощью принципа суперпозиции.

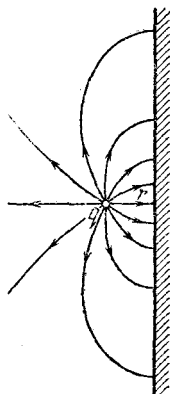
Выясним, каким будет электрическое поле, если на расстоянии r от большого куска металла с плоской границей поместить точечный заряд q (рис. 4.1). Прежде всего ясно, что в толще металла электрического поля нет: $E=0$. Остается найти поле в левом полупространстве, содержащем заряд q . Так как на поверхности проводника индуцируются заряды, то полное поле слева представляет собой сумму полей заряда q и индуцированных зарядов. Как же найти поле индуцированных зарядов? Равное нулю поле в правом полупространстве тоже можно рассматривать как сумму полей заряда q и индуцированных на поверхности металла зарядов. Поэтому ясно, что поле индуцированных зарядов справа от границы эквивалентно полю одного точечного заряда $-q$, помещенного в ту же точку, где находится заряд q . Но поле индуцированных зарядов симметрично

относительно плоской границы металла. Поэтому слева от границы оно эквивалентно полю точечного заряда $-q$, расположенного справа от плоскости раздела симметрично заряду q (рис. 4.2).

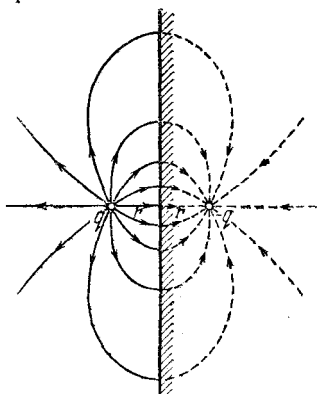
Итак, сила, действующая на точечный заряд q со стороны индуцированных на поверхности металла зарядов, равна той силе, с которой действовал бы на него заряд $-q$, расположенный по другую сторону от границы металла симметрично заряду q :

$$F = \frac{1}{4\pi\epsilon_0} \frac{q^2}{(2r)^2}. \quad (1)$$

Эта сила, разумеется, направлена к стенке, так как заряд q испытывает притяжение со стороны индуцированных зарядов противоположного знака.

Перейдем теперь к рассмотрению диполя вблизи проводящей стенки. В этом случае каждый из зарядов диполя



Рис. 4.3. Действие индуцированных на стенке зарядов эквивалентно действию диполя-изображения



Рис. 4.4. Силы, действующие на заряды диполя

независимо вызывает появление на стенке индуцированных зарядов, поле которых можно рассматривать так, как было описано выше. В результате действие индуцированных зарядов на диполь эквивалентно действию на него двух точечных зарядов, каждый из которых является «изображением» одного из зарядов диполя (рис. 4.3).

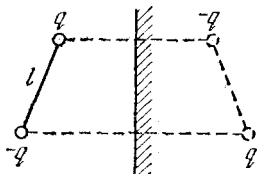
Пусть, например, ось молекулы ориентирована параллельно стенке сосуда. На рис. 4.4 показаны силы, действующие на заряды диполя со стороны диполя-изображения. Из этого рисунка сразу видно, что взаимодействие диполя со стенкой носит характер притяжения, так как силы отталкивания F_1 и F_2 , во-первых, меньше сил притяжения F_3 и F_4 (расстояния между одноименными зарядами больше, чем между разноименными) и, во-вторых, направлены под некоторым углом θ .

Найдем результирующую силу притяжения. Равнодействующая сил притяжения F_3 и F_4 направлена к стенке и равна по модулю

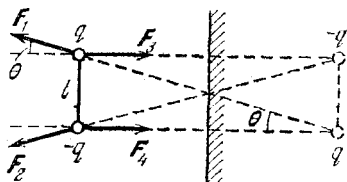
$$\frac{1}{4\pi\epsilon_0} \frac{2q^2}{(2r)^2}. \quad (2)$$

Модуль каждой из сил отталкивания F_1 и F_2 дается выражением

$$\frac{1}{4\pi\epsilon_0} \frac{q^2}{(2r)^2 + l^2}. \quad (3)$$

Поскольку эти силы направлены под углом θ (рис. 4.4), то их равнодействующая равна

$$\frac{1}{4\pi\epsilon_0} \frac{2q^2}{(2r)^2 + l^2} \cos \theta = \frac{1}{4\pi\epsilon_0} \frac{2q^2}{(2r)^2 + l^2} \frac{2r}{\sqrt{(2r)^2 + l^2}}. \quad (4)$$

Будем считать, что расстояние l между зарядами, образующими диполь, мало по сравнению с расстоянием r до стенки. Тогда отношение $l/r \ll 1$, и равнодействующую силу отталкивания удобно выразить через малый безразмерный параметр $\gamma = (l/2r)^2$. Вместо выражения (4) при этом имеем

$$\frac{1}{4\pi\epsilon_0} \frac{2q^2}{(2r)^2} \frac{1}{1+\gamma} \frac{1}{\sqrt{1+\gamma}}. \quad (5)$$

В выражении (5) сначала воспользуемся приближенной формулой $\sqrt{1+\gamma} \approx 1 + \frac{1}{2}\gamma$, а затем, перемножив знаменатели двух последних дробей, — приближенной формулой $1/(1 + \frac{3}{2}\gamma) \approx 1 - \frac{3}{2}\gamma$. В результате для силы отталкивания вместо (5) получим

$$\frac{1}{4\pi\epsilon_0} 2 \frac{q^2}{(2r)^2} \left(1 - \frac{3}{2}\gamma\right). \quad (6)$$

Полная сила F взаимодействия диполя со стенкой представляет собой равнодействующую сил притяжения (2) и сил отталкивания (6):

$$F = \frac{1}{4\pi\epsilon_0} \frac{3q^2}{(2r)^2} \gamma. \quad (7)$$

Подставляя сюда $\gamma = (l/2r)^2$ и вводя дипольный момент $p = ql$, получаем

$$F = \frac{1}{4\pi\epsilon_0} \frac{3p^2}{(2r)^4}. \quad (8)$$

Обратим внимание на то, что хотя каждый из зарядов диполя взаимодействует со стенкой с силой, обратно пропорциональной квадрату расстояния до стенки, полная сила взаимодействия диполя со стенкой убывает с расстоянием гораздо быстрее — обратно пропорционально четвертой степени. Характер зависимости исследуемой силы взаимодействия от расстояния до стенки не зависит от ориентации диполя. Чтобы убедиться в этом, можно рассмотреть случай, когда ось диполя перпендикулярна стенке. Расчет будет еще проще, так как все четыре силы теперь направлены по одной прямой. Сила взаимодействия в этом случае оказывается в два раза больше, чем для диполя, параллельного стенке. Подчеркнем еще раз, что во всех случаях сила носит характер притяжения несмотря на то, что в целом диполь представляет собой электронеутральную систему. ▲

5. Электрическое поле диполя. Рассмотрим электрическое поле, создаваемое диполем, т. е. двумя одинаковыми по модулю разноименными зарядами q и $-q$, находящимися на расстоянии l друг от друга. Найти потенциал и напряженность этого поля на расстоянии r , большом по сравнению с размером диполя l .

△ Электрическое действие заряженного тела на расстоянии, большом по сравнению с его размерами, определяется полным зарядом этого тела Q . Чем дальше от тела, тем меньше отличается создаваемое им электрическое поле от поля точечного заряда: это поле обладает сферической симметрией, его потенциал убывает с расстоянием как $1/r$, а напряженность — как $1/r^2$.

Если же тело в целом электрически нейтрально, т. е. его полный заряд Q равен нулю, то это вовсе не означает, что оно совсем не создает электрического поля. Как мы видели в предыдущей задаче, нейтральная молекула, обладающая дипольным моментом, вызывает появление индуцированных зарядов на металлической поверхности. Значит, диполь создает электрическое поле. Рассчитаем это поле. Рассматривая его как суперпозицию полей точечных зарядов q и $-q$, выражение для потенциала φ в точке A , отстоящей от зарядов q и $-q$ на расстояния r_1 и r_2 (рис. 5.1), можно записать в виде

$$\varphi = \frac{1}{4\pi\epsilon_0} q \left(\frac{1}{r_1} - \frac{1}{r_2} \right) = \frac{1}{4\pi\epsilon_0} \frac{q(r_2 - r_1)}{r_1 r_2}. \quad (1)$$

Диполь принято характеризовать дипольным моментом \mathbf{p} , модуль которого равен произведению ql , а направление выбирается вдоль оси диполя от отрицательного заряда к положительному. Для описания поля на большом расстоянии от диполя удобно вместо расстояний r_1 и r_2 ввести расстояние r от центра диполя и угол θ между вектором дипольного момента и направлением на точку наблюдения (рис. 5.1). Как видно из рис. 5.1, при $l/r \ll 1$ разность расстояний $r_2 - r_1$ можно записать в виде



рис. 5.1. К вычислению потенциала диполя в точке А

$$r_2 - r_1 \approx l \cos \theta. \quad (2)$$

В том же приближении произведение $r_1 r_2$ в знаменателе формулы (1) можно заменить

на r^2 . В результате формула (1) для потенциала φ принимает вид

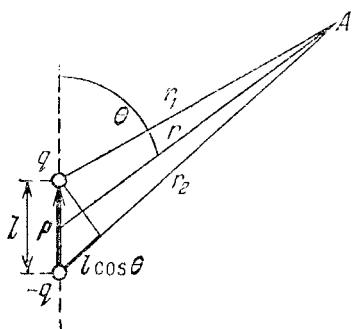
$$\varphi = \frac{1}{4\pi\epsilon_0} \frac{ql \cos \theta}{r^2} = \frac{1}{4\pi\epsilon_0} \frac{p}{r^2} \cos \theta. \quad (3)$$

В отличие от потенциала поля точечного заряда, убывающего как $1/r$, потенциал электрического поля диполя убывает с расстоянием быстрее — как $1/r^2$. Разумеется, поле диполя не обладает сферической симметрией, поэтому его потенциал зависит не только от расстояния r , но и от направления на точку наблюдения, характеризуемого углом θ .

При вычислении напряженности поля в точке А можно, как и при вычислении потенциала, исходить из того, что поле диполя есть суперпозиция полей точечных зарядов q и $-q$. Поэтому напряженность поля \mathbf{E} равна векторной сумме напряженностей \mathbf{E}_+ и \mathbf{E}_- , создаваемых этими зарядами (рис. 5.2a). Модули этих напряженностей даются выражениями

$$E_+ = \frac{1}{4\pi\epsilon_0} \frac{q}{r_1^2}, \quad E_- = \frac{1}{4\pi\epsilon_0} \frac{q}{r_2^2}. \quad (4)$$

Интересующий нас результирующий вектор \mathbf{E} удобно представить как сумму двух взаимно перпендикулярных составляющих, одна из которых, \mathbf{E}_r , направлена вдоль радиус-вектора \mathbf{r} , характеризующего положение точки А ст-

носительно центра диполя, а другая, E_0 , перпендикулярна ей (рис. 5.2б).

На больших расстояниях от диполя, когда $l/r \ll 1$, векторы E_+ и E_- направлены почти в противоположные стороны (угол между ними отличается от π на малую величину δ) и мало отличаются по модулю (рис. 5.2б). Поэтому при нахождении E_r , как видно из рис. 5.2, нужно учитывать



Рис. 5.2. Напряженность поля диполя E можно представить как сумму векторов E_+ и E_- (а) или как сумму векторов E_r и E_0 (б)

различие векторов E_+ и E_- по модулю, но можно пренебречь тем, что они направлены не строго в противоположные стороны. Наоборот, при вычислении E_0 можно пренебречь различием векторов E_+ и E_- по модулю, но нужно обязательно учесть их неколлинеарность. Таким образом, для E_r можно написать

$$E_r \approx \frac{1}{4\pi\epsilon_0} \left(\frac{q}{r_1^2} - \frac{q}{r_2^2} \right) = \frac{1}{4\pi\epsilon_0} q \frac{(r_1 + r_2)(r_2 - r_1)}{(r_1 r_2)^2}. \quad (5)$$

Учитывая, что $l/r \ll 1$, можно заменить в знаменателе этого выражения $r_1 r_2$ на r^2 , а в числителе сумму $r_1 + r_2$ на $2r$, разность $r_2 - r_1$ на $l \cos \theta$. В результате получаем

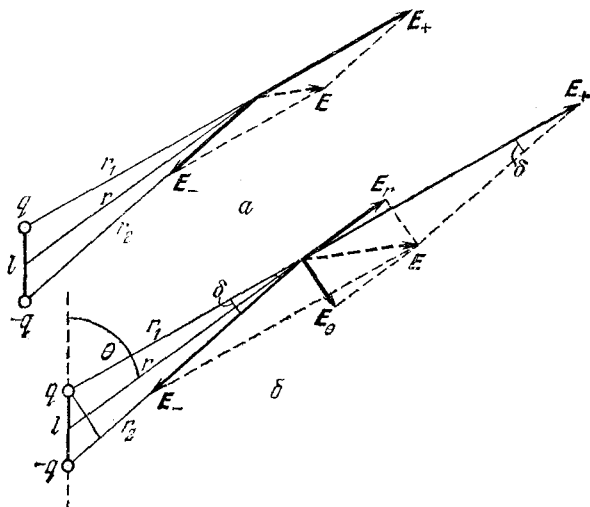
$$E_r = \frac{1}{4\pi\epsilon_0} \frac{2p}{r^3} \cos \theta. \quad (6)$$

При вычислении E_0 , учитывая, что угол δ мал, можно написать

$$E_0 \approx E_+ \delta. \quad (7)$$

При подстановке сюда значения E_+ из формулы (4) можно r_1 заменить на r . Для величины δ , как видно из рис. 5.26, можно написать $\delta \approx l \sin \theta / r$. В результате выражение (7) принимает вид

$$E_0 = \frac{1}{4\pi\epsilon_0} \frac{p}{r^3} \sin \theta. \quad (8)$$

Формулы (6) и (8) позволяют представить себе картину линий напряженности электрического поля диполя. В точках, лежащих на оси диполя (где угол θ равен нулю или π), $E_\theta = 0$, и, следовательно, напряженность направлена вдоль этой оси. Из формулы (6) видно, что ее направление совпадает с направлением дипольного момента p как при $\theta = 0$, так и при $\theta = \pi$. Действительно, при $\theta = \pi$ E_r отрицательно, но следует учитывать, что радиус-вектор r , на который проецируется вектор E , направлен в сторону, противоположную вектору p . Во всех точках плоскости, перпендикулярной оси диполя и проходящей через его середину, для которых $\theta = \pi/2$, радиальная составляющая E_r обращается в нуль. Напряженность поля в этих точках перпендикулярна плоскости и направлена в сторону, противоположную направлению дипольного момента p . Линии напряженности для расстояний, больших по сравнению с размерами диполя, схематически показаны на рис. 5.3. В пространстве картина линий напряженности симметрична относительно оси диполя.



Рис. 5.3. Картина линий напряженности поля диполя на большом расстоянии от него

Формулы (6) и (8) для напряженности поля можно получить и иначе, используя найденное выше выражение для потенциала (3). Для этого воспользуемся тем, что проекция напряженности поля на любое направление E_s связана с изменением потенциала $\Delta\phi$ при перемещении точки вдоль этого направления на расстояние Δs соотношением

$$E_s = -\Delta\phi/\Delta s. \quad (9)$$

Для нахождения E_r нужно совершить перемещение вдоль радиус-вектора, т. е. положить в (9) Δs равным Δr . Вычисляя с помощью формулы (3) предел отношения $\Delta\varphi/\Delta r$ при $\Delta r \rightarrow 0$, получаем для E_r выражение (6). Совершенно аналогично для нахождения E_θ нужно совершить перемещение Δs перпендикулярно радиус-вектору r в направлении возрастания угла θ . При этом, как видно из рис. 5.4, $\Delta s = r\Delta\theta$, и вычисление

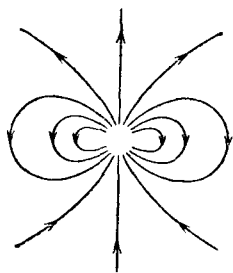
$$E_\theta = -\frac{1}{r} \frac{\Delta\varphi}{\Delta\theta}$$

с помощью формулы (3) приводит к выражению (8).

Формулы (6) и (8) важны потому, что они определяют электрическое поле на большом расстоянии не только для настоящего диполя, т. е. двух точечных разноименных зарядов q и $-q$, но и для любой электрически нейтральной системы зарядов, у которой центры положительных и отрицательных зарядов не совпадают. Таким образом, если тело со сложным распределением заряда, полная величина которого равна Q , на достаточно большом расстоянии кажется просто точечным зарядом, то при $Q=0$ такое тело будет уже похоже на диполь. Другими словами, для нейтрального в целом тела можно подобрать диполь с таким моментом p , что создаваемое этим диполем на большом расстоянии электрическое поле будет практически эквивалентно полю тела со сложным распределением заряда. ▲



Рис. 5.4. К нахождению связи модуля перемещения Δs с изменением угла θ

6. Взаимодействие диполей. Имеются два диполя с моментами p_1 и p_2 , находящиеся на большом расстоянии друг от друга (рис. 6.1). Диполь p_1 закреплен так, что его ось составляет угол θ_1 с прямой, соединяющей центры диполей. Диполь p_2 может, подобно магнитной стрелке, свободно поворачиваться вокруг оси, перпендикулярной плоскости чертежа. Под каким углом θ_2 установится ось второго диполя в равновесии?

△ Этот пример дает возможность проиллюстрировать применение формул для напряженности электрического поля диполя, полученных в предыдущей задаче.

Электрическое поле оказывает на диполь ориентирующее действие. Легко сообразить, что для диполя, который может свободно поворачиваться вокруг оси, в равновесии дипольный момент направлен вдоль напряженности внешнего электрического поля. В данном случае для диполя \mathbf{p}_2 внешним является электрическое поле, создаваемое диполем \mathbf{p}_1 . Поэтому для нахождения угла θ_2 нужно найти

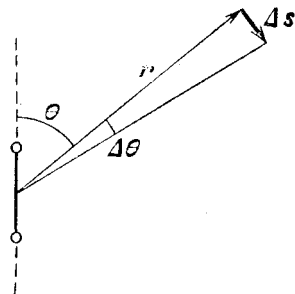

Рис. 6.1. Свободный диполь \mathbf{p}_2 ориентируется вдоль напряженности поля \mathbf{E}_1 , создаваемого закрепленным диполем \mathbf{p}_1

направление напряженности электрического поля \mathbf{E}_1 , создаваемого диполем \mathbf{p}_1 в том месте, где находится диполь \mathbf{p}_2 . Как видно из рис. 6.1,

$$\operatorname{tg} \theta_2 = E_{1t}/E_{1r}. \quad (1)$$

Воспользовавшись для E_{1t} и E_{1r} формулами (8) и (6) предыдущей задачи, получим

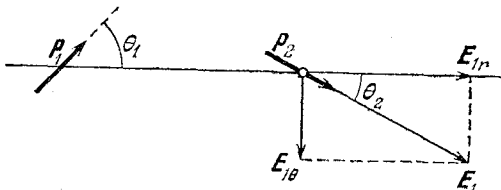
$$\operatorname{tg} \theta_2 = 0,5 \operatorname{tg} \theta_1. \quad (2)$$

Отметим, что определяемое соотношением (2) значение θ_2 не зависит ни от модуля дипольного момента \mathbf{p}_1 , ни от расстояния между диполями. Графическое решение уравнения (2) показано на рис. 6.2. Для любого заданного значения θ_1 находим на графике значение $\operatorname{tg} \theta_1$ (точка A). Уменьшив в соответствии с уравнением (2) ординату вдвое (точка B), находим значение угла θ_2 .

При равном нулю значении θ_1 угол θ_2 также равен нулю, т. е. второй диполь устанавливается в том же направлении. Если угол $\theta_1 = \pi/2$, т. е. первый диполь закреплен под прямым углом к линии, соединяющей центры диполей, то второй (свободный) диполь также установится под прямым углом к этой прямой, но его дипольный момент \mathbf{p}_2 будет направлен в сторону, противоположную направлению дипольного момента \mathbf{p}_1 . Хотя формула (2) к этому случаю непосредственно неприменима, этот результат можно получить предельным переходом, постепенно приближая угол

θ_1 к $\pi/2$. Разумеется, это сразу видно и из картины линий напряженности диполя на рис. 5.3.

Положение равновесия диполя p_2 , показанное на рис. 6.1, является устойчивым: при отклонениях ориентации диполя от равновесного значения θ_2 появляется момент сил, который стремится повернуть диполь в положение равновесия. Кроме этого положения равновесия есть еще одно, в котором диполь p_2 направлен в противоположную сторону. Но это положение равновесия неустойчиво.

Используя приведенное выше решение задачи, можно легко выяснить, как будет вести себя диполь, который может свободно поворачиваться вокруг неподвижной оси, если он находится около проводящей стенки. Как было показано в задаче 4, действие на диполь индуцированных на проводящей поверхности зарядов эквивалентно действию диполя-изображения (рис. 4.3).



Рис. 6.2. К графическому решению уравнения $\text{tg } \theta_2 = 0,5 \text{ tg } \theta_1$



Рис. 6.3. Положения равновесия диполя p вблизи проводящей стенки

Диполь на оси будет находиться в равновесии около проводящей плоскости, когда его дипольный момент p либо параллелен, либо перпендикулярен стенке (рис. 6.3). Легко убедиться, что в равновесии дипольный момент p может быть направлен не только так, как показано на рис. 6.3, но и в противоположную сторону.

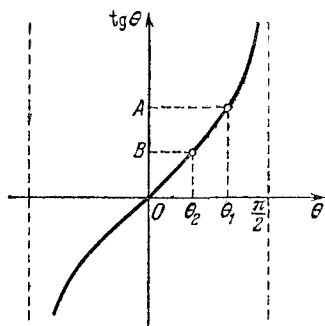
Выясним, будут ли эти положения равновесия устойчивыми. Если бы диполь-изображение был закреплен, то равновесие диполя p у проводящей стенки было бы устойчивым как в случае a , так и в случае b на рис. 6.3. Однако

диполь-изображение на самом деле не закреплен: при отклонении диполя на оси от равновесного положения диполь-изображение также поворачивается. В результате положение равновесия, показанное на рис. 6.3а, оказывается устойчивым, а на рис. 6.3б — неустойчивым.

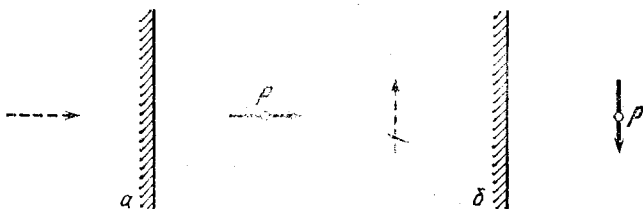
Чтобы убедиться в этом, рассмотрим отклонение диполя p от положения равновесия, показанного на рис. 6.3а



Рис. 6.4. К выяснению устойчивости положений равновесия диполя p , показанных на рис. 6.3

из уравнения (2) видно, что $\theta_2 \approx \theta/2$. Так как диполь p стремится ориентироваться по направлению вектора E , то возникающий при отклонении момент сил будет возвращать диполь в положение равновесия. Итак, это положение равновесия действительно устойчиво.

А вот в случае б малое отклонение диполя p от положения равновесия вызовет, как видно из рис. 6.4б, появление момента сил, уводящего диполь еще дальше от этого положения равновесия.

До сих пор для ответа на поставленные вопросы нам достаточно было рассматривать только вращающий момент сил, действующих на диполь. Но во многих случаях важно знать результирующую силу, действующую на диполь в электрическом поле. Очевидно, что в однородном поле эта сила равна нулю. Для того чтобы такая сила существовала, поле должно быть неоднородным. Например, в задаче 4 было показано, что на диполь, находящийся у проводящей

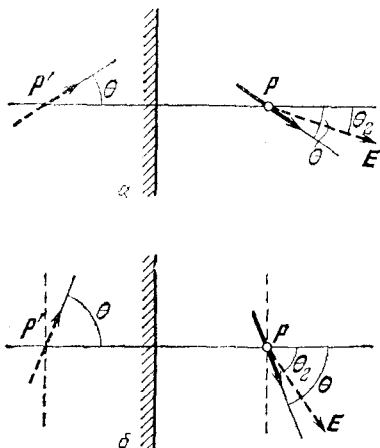
(рис. 6.4а). Пусть диполь p повернулся на угол θ . Тогда, очевидно, диполь-изображение p' повернется на такой же угол θ в противоположную сторону. При этом напряженность электрического поля E , создаваемого индуцированными на стенке зарядами, будет такой же, как и напряженность поля диполя-изображения. Как видно из уравнения (2), угол θ_2 , под которым направлен вектор напряженности E , будет меньше, чем угол θ (рис. 6.4а). При малых отклонениях от равновесия, когда $\text{tg } \theta \approx \theta$, из

поверхности, действует сила, притягивающая его к поверхности. Эта сила обусловлена неоднородным электрическим полем индуцированных зарядов. Поскольку, как мы видели, поле индуцированных зарядов эквивалентно полю диполя-изображения, то найденная там сила фактически выражает силу взаимодействия двух диполей. Следует только учитывать, что сила взаимодействия между реальным диполем и диполем-изображением всегда имеет характер притяжения, в то время как два реальных диполя в зависимости от их взаимной ориентации могут как притягиваться, так и отталкиваться. Но при любой ориентации диполей сила взаимодействия обратно пропорциональна четвертой степени расстояния между ними. А какой будет сила, действующая на диполь, находящийся в поле точечного заряда? ▲

7. Диполь и точечный заряд. Найти силу, действующую на диполь с моментом p в электрическом поле, создаваемом точечным зарядом Q .



Рис. 7.1. Силы взаимодействия диполя и точечного заряда в случае, когда точечный заряд Q расположен на оси диполя p

Δ Вместо того чтобы искать силу, действующую на диполь со стороны точечного заряда, можно найти силу, действующую на точечный заряд со стороны диполя, воспользовавшись для этого формулами (6) и (8) задачи 5 для напряженности электрического поля диполя. Для неподвижных заряда и диполя в силу третьего закона Ньютона эти силы равны по модулю: $|F_1| = |F_2| = F$.

Рассмотрим сначала случай, когда образующие диполь заряды q и $-q$ и точечный заряд Q расположены на одной прямой (рис. 7.1). В этом случае напряженность поля диполя в той точке, где расположен заряд Q , будет определяться формулами (6) и (8) задачи 5, если в них положить $\theta = 0$. Тогда $E_\theta = 0$, т. е. напряженность направлена вдоль линии, соединяющей заряды, а ее модуль дается формулой (6) для E_r при $\theta = 0$:

$$E = \frac{1}{4\pi\epsilon_0} \frac{2p}{r^3}. \quad (1)$$

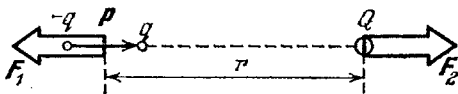
Отсюда для модуля силы F , действующей на заряд Q , а следовательно, и на диполь, получаем

$$F = |Q| E = \frac{1}{4\pi\epsilon_0} \frac{2p|Q|}{r^3}. \quad (2)$$

Возникновение силы F_1 , действующей на диполь, в этом случае обусловлено тем, что образующие диполь заряды q и $-q$ находятся на разных расстояниях от точечного заряда Q (рис. 7.1), и, следовательно, действующие на них силы отличаются по модулю. Из рис. 7.1 видно, что дей-



Рис. 7.2. При таком расположении диполя и точечного заряда силы их взаимодействия F_1 и F_2 не направлены вдоль одной прямой

ствующие на диполь и на точечный заряд силы F_1 и F_2 направлены вдоль одной и той же прямой (разумеется, в противоположные стороны).

Более интересен случай, когда ось диполя перпендикулярна прямой, соединяющей диполь и заряд Q (рис. 7.2). Теперь для определения напряженности создаваемого диполем электрического поля в том месте, где находится заряд Q , необходимо в формулах (6) и (8) задачи 5 положить $\theta = \pi/2$. Тогда $E_r = 0$ и, следовательно, напряженность поля E перпендикулярна линии, соединяющей точечный заряд Q с центром диполя. Модуль напряженности определяется формулой (8) для E_θ при $\theta = \pi/2$:

$$E = \frac{1}{4\pi\epsilon_0} \frac{p}{r^3}. \quad (3)$$

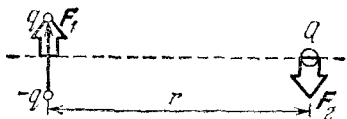
Отсюда следует, что сила F_2 , действующая на заряд Q , также перпендикулярна линии, соединяющей диполь и заряд (рис. 7.2), а ее модуль

$$F = |Q| E = \frac{1}{4\pi\epsilon_0} \frac{p|Q|}{r^3}. \quad (4)$$

Такая же по модулю и противоположная по направлению сила F_1 действует на диполь p (рис. 7.2).

Возникновение силы F_1 , действующей на диполь, легко понять, если учесть, что одинаковые по модулю силы F_+ и F_- , действующие на образующие диполь заряды q и $-q$, направлены под некоторым углом δ к линии, соединяющей центр диполя с зарядом Q (рис. 7.3).

Результирующая (т. е. векторная сумма) сил F_+ и F_- представляет собой силу F_1 , действующую на весь диполь. Точно так же легко понять, почему действующая на заряд Q сила F_2 направлена так, как показано на рис. 7.2: F_2 — это равнодействующая сил F'_+ и F'_- , с которыми действуют на заряд Q образующие диполь заряды q и $-q$ (рис. 7.3). Все это не вызывает сомнений.

Однако в целом картина взаимодействия заряда Q и диполя p , показанная на рис. 7.2, на первый взгляд выглядит довольно странно: хотя силы F_1 и F_2 равны по модулю и противоположны по направлению, они не направлены вдоль прямой, соединяющей взаимодействующие



Рис. 7.3. Сила F_1 — результирующая сил F_+ и F_- , сила F_2 — равнодействующая сил F'_+ и F'_-

тела. Поэтому силы F_1 и F_2 образуют пару сил. Результирующая пары сил $F_1 + F_2$ равна нулю, т. е. ускорение поступательного движения у рассматриваемой системы отсутствует. Однако вращающий момент пары сил отличен от нуля и находится по формуле

$$M = Fr = \frac{1}{4\pi\epsilon_0} \frac{p|Q|}{r^2}. \quad (5)$$

Казалось бы, под действием этого вращающего момента рассматриваемая система должна совершать ускоренное вращение по часовой стрелке. Но этого не может быть, так как силы F_1 и F_2 — внутренние и, следовательно, не могут изменить полного момента импульса системы. Налицо явный парадокс.

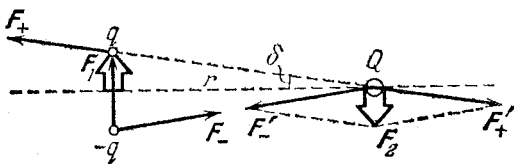
Никакого парадокса, разумеется, не возникает, если рассматривать диполь не как нечто целое, а как совокупность двух точечных зарядов q и $-q$ (рис. 7.3). В этом случае силы взаимодействия каждой пары точечных зарядов направлены вдоль линии, соединяющей эти заряды, и вращающих моментов не создают. А как объяснить этот парадокс, если диполь рассматривать как целое, что приводит к картине взаимодействия, показанной на рис. 7.2?

При таком подходе парадокс возникает потому, что в рассуждениях не был учтен момент сил, действующих на диполь \mathbf{p} , помещенный в поле точечного заряда Q , т. е. не учитывалось различие между результирующей и равнодействующей силами.

Из рис. 7.3 видно, что действие сил \mathbf{F}_+ и \mathbf{F}_- на диполь как целое сводится не только к результирующей силе \mathbf{F}_1 , но еще и к некоторому вращающему моменту, который стремится повернуть диполь против часовой стрелки. Другими словами, силы \mathbf{F}_+ и \mathbf{F}_- нельзя заменить одной равнодействующей \mathbf{F}_1 , в отличие от сил \mathbf{F}'_+ и \mathbf{F}'_- , действующих на заряд Q . При вычислении вращающего момента можно считать силы \mathbf{F}_+ и \mathbf{F}_- параллельными и рассматривать их как пару сил. В результате для величины действующего на диполь момента сил M_1 получаем

$$M_1 = F_+ l = \frac{1}{4\pi\epsilon_0} \frac{q|Q|}{r^2} l = \frac{1}{4\pi\epsilon_0} \frac{p|Q|}{r^2}. \quad (6)$$

Таким образом, на систему в целом, состоящую из диполя и точечного заряда, действуют два противоположно направленных вращающих момента, величина которых,



Рис. 7.4. Силы взаимодействия диполя и точечного заряда при произвольной ориентации диполя

как видно из формул (5) и (6), одинакова. Поэтому полный вращающий момент равен нулю.

При произвольной ориентации диполя, когда его ось образует угол θ с направлением на точечный заряд Q , значения обеих составляющих напряженности поля диполя \mathbf{E}_r и \mathbf{E}_θ отличны от нуля, так что полный вектор напряженности \mathbf{E} направлен так, как показано на рис. 7.4. Вспоминая решение задачи 6, легко сообразить, что угол θ_2 , под которым направлена сила \mathbf{F}_2 , действующая на точечный заряд Q , определяется уравнением

$$\operatorname{tg} \theta_2 = 0,5 \operatorname{tg} \theta. \quad (7)$$

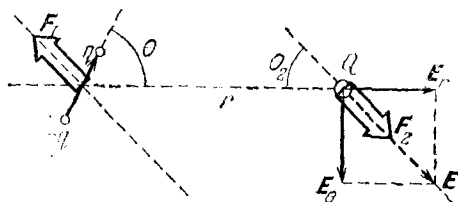
Модуль силы \mathbf{F}_2 легко найти, учитывая, что \mathbf{E}_θ и \mathbf{E}_r направлены под прямым углом друг к другу:

$$F_2 = |Q|E = |Q| \sqrt{E_r^2 + E_\theta^2} = \frac{1}{4\pi\epsilon_0} \frac{p|Q|}{r^3} \sqrt{1 + 3 \cos^2 \theta}. \quad (8)$$

Такая же по модулю, но противоположно направленная сила F_1 действует на диполь p (рис. 7.4). Силы F_1 и F_2 образуют пару, вращающий момент которой отличен от нуля. Как и в разобранный выше случае, этот момент компенсируется вращающим моментом, действующим на диполь.

Как видно из формулы (8), действующая на диполь сила отлична от нуля при любой ориентации диполя. Она максимальна при $\theta=0$ и $\theta=\pi$ и минимальна при $\theta=\pi/2$.

Сила взаимодействия диполя и точечного заряда обратно пропорциональна третьей степени расстояния между ними, т. е. убывает с расстоянием быстрее, чем сила взаимодействия точечных зарядов. Сила взаимодействия двух диполей, как мы видели в задаче 4, убывает еще быстрее — обратно пропорционально четвертой степени расстояния.

Используя результаты этой задачи, можно объяснить возникновение сил, действующих на незаряженный диэлектрик в неоднородном электрическом поле. Каждый элемент объема диэлектрика можно рассматривать как диполь, дипольный момент которого направлен вдоль напряженности электрического поля. В неоднородном поле на ориентированный таким образом диполь будет действовать сила, направленная в ту сторону, где напряженность поля больше. Другими словами, диполь втягивается в область более сильного поля. Отметим во избежание недоразумений, что на рис. 7.1 изображен противоположный случай, когда диполь ориентирован не по полю, а против него и выталкивается из области сильного поля. Такая ориентация соответствует неустойчивому равновесию диполя. Дипольный момент, возникающий в изотропном диэлектрике при помещении его в электрическое поле, всегда ориентирован по полю, и поэтому диэлектрик втягивается в область сильного поля. ▲

8. Разрезанный заряженный шар. Заряженный металлический шар радиуса R разрезан на две части плоскостью, проходящей на расстоянии h от центра шара (рис. 8.1). С какой силой отталкиваются друг от друга эти части? Полный заряд шара равен Q .

△ Будем для определенности считать, что шар заряжен положительно. Заряд металлического шара Q при отсутствии поблизости других заряженных или незаряженных тел будет равномерно распределен по его поверхности. При этом поверхностная плотность заряда σ одинакова во всех

точках и равна

$$\sigma = Q/(4\pi R^2). \quad (1)$$

Из симметрии очевидно, что электростатическая сила ΔF , действующая на каждый малый элемент ΔS заряженной поверхности, направлена по нормали к поверхности (рис. 8.2). Как найти эту силу? Для этого можно найти напряженность электрического поля, создаваемого в том



Рис. 8.1. Заряженный металлический шар разрезан на две части



Рис. 8.2. Электростатическая сила ΔF в каждой точке направлена по нормали к поверхности

месте, где находится выделенный элемент поверхности ΔS , всей остальной частью заряженного шара.

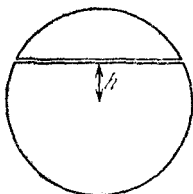
Напряженность электрического поля вне заряженного шара совпадает с полем точечного заряда такой же величины, помещенного в центр шара. Поэтому непосредственно у поверхности шара модуль напряженности

$$E = \frac{1}{4\pi\epsilon_0} \frac{Q}{R^2} = \frac{\sigma}{\epsilon_0}. \quad (2)$$

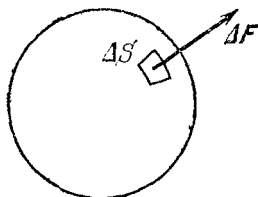
Согласно принципу суперпозиции это поле можно рассматривать как векторную сумму полей, создаваемых выделенным элементом поверхности шара ΔS и всей остальной частью шара. Так как нас интересует напряженность поля непосредственно у поверхности шара, то выделенный элемент ΔS можно считать плоским и при вычислении создаваемого им поля воспользоваться выражением для напряженности поля равномерно заряженной плоскости. Как известно, это поле существует по обе стороны от плоскости (рис. 8.3), и модуль его напряженности

$$E_1 = \sigma/2\epsilon_0. \quad (3)$$

Внутри шара вплоть до самой его поверхности результирующая напряженность поля равна нулю. Значит, внутри

шара вблизи элемента ΔS поле этого элемента, направленное внутрь шара, компенсируется полем, создаваемым всей остальной частью шара. Таким образом, в месте расположения выделенного элемента ΔS вся остальная часть заряженного шара создает электрическое поле E_2 , направленное наружу, причем модуль напряженности E_2 также определяется соотношением (3). Снаружи это поле E_2 имеет одинаковое направление с полем, создаваемым элементом ΔS , и, складываясь с ним, дает полное поле, напряженность которого вдвое больше и определяется выражением (2).



Рис. 8.3. Электрическое поле заряженной плоскости



Рис. 8.4. К нахождению силы давления, действующей на отрезанную часть шара

Сила, действующая на элемент ΔS , равна произведению заряда этого элемента $\sigma \Delta S$ на напряженность поля $E_2 = \sigma/2\epsilon_0$:

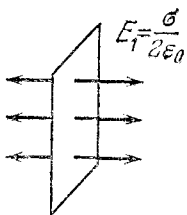
$$\Delta F = \frac{\sigma^2}{2\epsilon_0} \Delta S. \quad (4)$$

Сила, действующая на единицу площади поверхности по нормали к ней, представляет собой давление p , для которого в соответствии с формулой (4) имеем

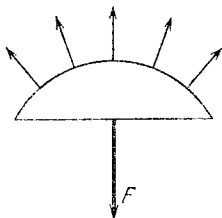
$$p = \Delta F / \Delta S = \sigma^2 / 2\epsilon_0. \quad (5)$$

Для нахождения равнодействующей F сил электростатического давления, действующих, например, на верхнюю часть шара, можно представить себе жесткую полуоболочку, имеющую точно такую же форму (рис. 8.4). Если внутри такой оболочки находится газ под давлением p , то сила давления этого газа на «крышку» оболочки совпадает с интересующей нас силой F . Но совершенно очевидно, что точно такая же по модулю сила действует на «дно» этой жесткой оболочки. Поэтому $F = pS$, где $S = \pi(R^2 - h^2)$ —

площадь «дна». Таким образом,

$$F = pS = \frac{\sigma^2}{2\epsilon_0} \pi R^2 \left(1 - \frac{h^2}{R^2}\right). \quad (6)$$

Подставляя сюда значение поверхностной плотности заряда σ из (1), получаем

$$F = \frac{1}{4\pi\epsilon_0} \frac{Q^2}{8R^2} \left(1 - \frac{h^2}{R^2}\right). \quad (7)$$

Сила отталкивания частей шара будет наибольшей, когда шар разрезан по диаметру ($h=0$). Обратим внимание на то, что в ответ входит квадрат полного заряда шара Q . Это означает, что взаимодействие частей разрезанного шара всегда носит характер отталкивания, независимо от того, заряжен шар положительно или отрицательно, как это очевидно и из качественных физических соображений.

Давление p можно найти и иначе, используя закон сохранения энергии. Предположим, что радиус шара увеличился на малую величину Δr . При этом электростатические силы совершат работу, равную $p \Delta V$, где ΔV — увеличение объема шара. Эта работа совершается за счет электростатической энергии. Электростатическую энергию заряженного шара можно рассматривать как энергию создаваемого им поля. При увеличении радиуса шара электростатическая энергия убывает, так как уменьшается объем, занимаемый полем. Это уменьшение энергии равно произведению объемной плотности электростатической энергии $W = \epsilon_0 E^2/2$ на увеличение объема шара ΔV . Приравнявая работу электростатических сил уменьшению энергии

$$p\Delta V = \frac{\epsilon_0 E^2 \Delta V}{2} \quad (8)$$

и подставляя сюда $E = \sigma/\epsilon_0$ из формулы (2), находим $p = \sigma^2/2\epsilon_0$, что совпадает с полученным ранее выражением (5). ▲

9. Парадокс электростатической энергии. Два одинаковых металлических шарика радиуса R находятся на большом по сравнению с их размерами расстоянии r друг от друга. Один из шариков имеет заряд q , другой не заряжен. Шарики соединяют на некоторое время проводником ничтожно малой емкости, в результате чего заряд q распределяется между ними поровну: $q_1 = q_2 = q/2$. Теперь

оба шарика заряжены и энергия их взаимодействия

$$W = \frac{1}{4\pi\epsilon_0} \frac{q_1 q_2}{r} = \frac{1}{4\pi\epsilon_0} \frac{q^2}{4r}. \quad (1)$$

Объяснить возникающий парадокс: до соединения один из шариков не был заряжен, и, следовательно, энергия их взаимодействия была равна нулю. После соединения шариков, как видно из формулы (1), энергия их взаимодействия стала положительной, т. е. увеличилась. Откуда взялась эта энергия?

Δ Из закона сохранения энергии следует, что электростатическая энергия шариков могла только уменьшиться. В самом деле, при соединении шариков и перетекании заряда в соединительном проводнике выделяется теплота. При соединении могла проскочить искра, что неизбежно связано с превращением электрической энергии в другие виды энергии. Возникающее противоречие с законом сохранения энергии может означать только то, что в приведенных в условии задачи рассуждениях что-то не учтено. Что же именно?

Дело в том, что энергия взаимодействия заряженных тел — это еще не вся электростатическая энергия. Энергия взаимодействия, выражаемая формулой (1), равна работе внешних сил при сближении заряженных тел из бесконечности до расстояния r между ними. Но эта формула не учитывает энергию электростатического взаимодействия отдельных частей каждого из заряженных тел между собой, так называемую собственную энергию заряженных тел. Собственная энергия заряженного тела равна работе внешних сил, которая совершается при сообщении телу электрического заряда. Как найти эту энергию?

Рассмотрим уединенное заряженное тело. Его собственная энергия не зависит от того, каким способом оно было заряжено. Поэтому рассмотрим такой процесс зарядки, для которого легче всего сосчитать работу внешних сил. Пусть заряд переносится на тело настолько малыми порциями $\Delta q'$, что влиянием поля малого заряда на распределение уже сообщенного телу заряда можно пренебречь. Тогда работа ΔA , совершаемая при перемещении $\Delta q'$ из бесконечности на тело, равна произведению переносимого заряда $\Delta q'$ на потенциал тела ϕ' . Потенциал металлического тела в любой момент связан с находящимся на нем зарядом q' соотношением $\phi' = q'/C$, где C — емкость уединенного тела.

Поэтому для работы ΔA получаем

$$\Delta A = \Delta q' \varphi' = \frac{q' \Delta q'}{C}. \quad (2)$$

Суммируя работы ΔA по переносу всех порций заряда $\Delta q'$, пока заряд тела не станет равен q , получаем для собственной энергии выражение

$$W_1 = \frac{q^2}{2C}. \quad (3)$$

Емкость уединенного металлического шара радиуса R равна $4\pi\epsilon_0 R$, поэтому собственная энергия такого шара, имеющего заряд q , дается выражением

$$W_1 = \frac{1}{4\pi\epsilon_0} \frac{q^2}{2R}. \quad (4)$$

Возвратимся теперь к рассматриваемому парадоксу. В начальном состоянии, когда энергия взаимодействия шариков равна нулю, система все-таки обладает электростатической энергией, которая равна собственной энергии заряженного шарика. Эта энергия дается формулой (4). В конечном состоянии, после соединения шариков, электростатическая энергия системы складывается из энергии их взаимодействия, выражаемой формулой (1), и собственных энергий каждого из шариков. Поскольку шарики находятся на большом расстоянии друг от друга, то можно считать, что заряды распределены на них равномерно. Это значит, что собственная энергия каждого из них определяется таким же выражением, как и для уединенного шара. Заряды шариков теперь равны $q/2$, поэтому для полной электростатической энергии системы в конечном состоянии имеем

$$W' = 2 \frac{1}{4\pi\epsilon_0} \frac{(q/2)^2}{2R} + \frac{1}{4\pi\epsilon_0} \frac{q^2}{4r} = \frac{1}{4\pi\epsilon_0} \frac{q^2}{4} \left(\frac{1}{R} + \frac{1}{r} \right). \quad (5)$$

Сравнивая выражения (4) и (5), видим, что полная электростатическая энергия системы в результате соединения шариков уменьшилась:

$$W_1 - W' = \frac{1}{4\pi\epsilon_0} \frac{q^2}{4} \left(\frac{1}{R} - \frac{1}{r} \right) > 0, \quad (6)$$

так как $r > R$. Разность $W_1 - W'$ равна количеству электростатической энергии, которая перешла в другие виды энергии при соединении шариков.

Итак, полная электростатическая энергия системы заряженных тел складывается из их собственных энергий и энергии их взаимодействия. Такое разбиение энергии становится особенно наглядным, если электростатическую энергию системы рассматривать как энергию электрического поля. По принципу суперпозиции электрическое поле E системы двух тел с зарядами q_1 и q_2 равно векторной сумме полей E_1 и E_2 , создаваемых каждым из тел в отдельности. Объемная плотность энергии электрического поля, пропорциональная квадрату напряженности, распадается на три слагаемых в соответствии с выражением

$$E^2 = (E_1 + E_2)^2 = E_1^2 + E_2^2 + 2(E_1 \cdot E_2). \quad (7)$$

Первые два слагаемых в правой части соответствуют объемной плотности собственных энергий зарядов q_1 и q_2 , а третье слагаемое соответствует энергии взаимодействия этих зарядов друг с другом. Именно эта часть полной электростатической энергии системы и дается формулой (1). Если бы, решая задачу о соединении шариков, мы с самого начала рассматривали электростатическую энергию системы как энергию электрического поля, то парадокса вообще не возникло бы.

Подведем итоги. Системе заряженных тел можно поставить в соответствие либо полную энергию — энергию электрического поля, либо энергию взаимодействия тел. Какому из этих способов отдать предпочтение при решении конкретных задач?

При всех возможных перемещениях заряженных тел, если распределение зарядов на них не меняется, собственная энергия этих тел остается неизменной. Поэтому при таких перемещениях изменение полной электростатической энергии равно изменению энергии взаимодействия. Так как во всех физических явлениях существенно именно изменение энергии системы, то постоянная часть — собственная энергия — может быть отброшена. Именно в этом смысле следует понимать часто встречающееся утверждение об эквивалентности энергии взаимодействия зарядов и энергии создаваемого ими поля.

Представление электростатической энергии как энергии взаимодействия зарядов особенно удобно в тех случаях, когда в рассматриваемую систему входят точечные заряды. Дело в том, что собственная энергия истинно точечного заряда бесконечна. Это видно, например, из формулы (4), если в ней, сохраняя заряд q неизменным, устремить радиус

шара R к нулю. С другой стороны, это бесконечное значение собственной энергии точечного заряда остается строго неизменным при любых его перемещениях, и его можно отбросить при вычислении изменения энергии. Таким образом, то обстоятельство, что формула (1) не содержит собственной энергии зарядов, является ее достоинством, а вовсе не недостатком. Формула, содержащая собственную энергию, для системы, в которой есть точечные заряды, была бы лишена смысла.

В отличие от точечных зарядов, собственная энергия проводящих тел не остается неизменной. Она может измениться, например, при перетекании заряда с одного проводника на другой, как это было выяснено в разобранный задаче. Собственная энергия проводника может измениться и просто при взаимном перемещении входящих в систему тел. Действительно, собственная энергия незаряженного проводника равна нулю, если поблизости нет других заряженных тел. Но при приближении к проводнику точечного заряда q на поверхности проводника возникают индуцированные заряды. Хотя полный заряд изолированного проводника равен нулю, перераспределение зарядов на его поверхности приводит к появлению электрического поля, создаваемого этими индуцированными зарядами. Это поле обладает энергией, и поэтому собственная энергия проводника уже отлична от нуля.

Разумеется, вывод о том, что собственная энергия проводников не остается постоянной при изменении взаимного расположения или величины зарядов окружающих тел, справедлив и для проводников, полный заряд которых отличен от нуля, так как и в этом случае происходит перераспределение зарядов по поверхности проводников. ▲

10. Заряженные капли жидкости. Как было выяснено в задаче 21 раздела «Молекулярная физика», равновесие капель жидкости со своим насыщенным паром является неустойчивым: большие капли растут за счет испарения маленьких. В результате вся жидкость в закрытом сосуде в отсутствие поля тяжести должна собраться в одну каплю, так что давление насыщенного пара будет соответствовать кривизне ее поверхности. (Разумеется, при наличии поля тяжести жидкость соберется на дне сосуда и ее поверхность будет плоской.) Однако маленькие заряженные капли диэлектрической жидкости ведут себя иначе: в закрытом сосуде, содержащем жидкость и ее насыщенный пар, эти

капли растут, пока не достигнут определенного размера. Как объяснить это явление?

Δ В задаче 21 раздела «Молекулярная физика» было показано, что давление насыщенных паров p связано с радиусом кривизны r выпуклой поверхности жидкости соотношением

$$p = p_0 \exp \frac{2m\sigma}{kT\rho r}, \quad (1)$$

где p_0 — давление насыщенного пара в случае плоской поверхности жидкости. Это значит, что благодаря поверхностному натяжению в жидкости пар, находящийся в равновесии с каплей радиуса r , будет пересыщенным для жидкости, имеющей плоскую поверхность. В результате, как мы видели, на плоской поверхности жидкости происходит конденсация и пар становится ненасыщенным для каплей, что приводит к их испарению. Чем больше коэффициент поверхностного натяжения σ и чем меньше радиус каплей, тем быстрее идет такой процесс.

Рассмотрим теперь, что будет происходить в том случае, когда капля имеет электрический заряд. Например, капля образовалась на ионе, так что можно считать, что в ее центре находится точечный заряд q . С создаваемым этим ионом электрическим полем связано дополнительное электростатическое давление p' . Для нахождения этого давления будем рассуждать следующим образом. Пусть капля немного увеличилась в размерах, так что изменение ее объема равно ΔV (рис. 10.1). При этом электростатические силы совершают работу, равную $p' \Delta V$. Эта работа совершается за счет энергии электростатического поля капли, которая уменьшается при увеличении радиуса капли. До расширения капли энергия электрического поля в слое объемом ΔV на рис. 10.1 была равна $\frac{\epsilon_0 E^2}{2} \Delta V$. После расширения капли, когда этот слой заполнился диэлектриком с проницаемостью ϵ , напряженность поля в нем уменьшилась в ϵ раз, а энергия поля, в соответствии с формулой (9) из введения к этому разделу, также уменьшилась в ϵ раз и стала равной



Рис. 10.1. К расчету уменьшения электростатической энергии при увеличении радиуса заряженной капли

$\frac{\epsilon_0 E^2}{2} \frac{\Delta V}{\epsilon}$. Приравнивая работу сил электрического поля убыли его энергии, получим

$$p' = \frac{\epsilon_0 E^2}{2} \left(1 - \frac{1}{\epsilon} \right). \quad (2)$$

В этой формуле E представляет собой напряженность электрического поля, которое существовало в слое ΔV до расширения капли. Наличие капли, т. е. шарообразного однородного диэлектрика, окружающего точечный заряд, не нарушает сферической симметрии электрического поля. Поэтому, применяя теорему Гаусса, убеждаемся, что поле снаружи капли совпадает с полем точечного заряда:

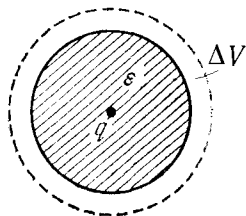
$$E = \frac{1}{4\pi\epsilon_0} \frac{q}{r^2}. \quad (3)$$

Подставляя это значение E в формулу (2), получаем следующее выражение для дополнительного электростатического давления:

$$p' = \frac{\epsilon_0}{2(4\pi\epsilon_0)^2} \frac{q^2}{r^4} \left(1 - \frac{1}{\epsilon} \right). \quad (4)$$

Это давление как бы «распирает» каплю изнутри, и поэтому его действие можно рассматривать как уменьшение стягивающего каплю поверхностного натяжения. Давление жидкости внутри капли, обусловленное поверхностным натяжением, дается выражением

$$p_1 = 2\sigma/r. \quad (5)$$

При наличии заряда q давление внутри капли уменьшается на величину p' и становится равным $p_1 - p'$. Поэтому удобно ввести эффективное значение поверхностного натяжения $\sigma_{эф}$ так, чтобы давление внутри заряженной капли $p_1 - p'$ по-прежнему выражалось формулой (5):

$$p_1 - p' = 2\sigma_{эф}/r. \quad (6)$$

Подставляя сюда значения p' и p_1 из формул (4) и (5), получаем

$$\sigma_{эф} = \sigma - \frac{\epsilon_0 q^2}{4(4\pi\epsilon_0)^2} \left(1 - \frac{1}{\epsilon} \right) \frac{1}{r^3} \equiv \sigma - \frac{\alpha}{r^3}, \quad (7)$$

где множитель при $1/r^3$ во втором слагаемом для удобства обозначен через α .

Для того чтобы учесть влияние изменения поверхностного натяжения на давление насыщенных паров вблизи

заряженной капли, следует в формуле (1) заменить σ на $\sigma_{эф}$. Тогда с помощью формулы (7) находим

$$p = p_0 \exp \left\{ \frac{2m}{kT\rho} \left(\frac{\sigma}{r} - \frac{\alpha}{r^4} \right) \right\}. \quad (8)$$

Для исследования зависимости давления насыщенных паров от радиуса заряженной капли удобно предварительно прологарифмировать выражение (8):

$$\ln \frac{p}{p_0} = \frac{2m}{kT\rho} \left(\frac{\sigma}{r} - \frac{\alpha}{r^4} \right). \quad (9)$$

У незаряженной капли $\alpha=0$, т. е. в формуле (9) в правой части остается только первое слагаемое. Соответствующий ему график зависимости $\ln(p/p_0)$ от r показан на рис. 10.2



Рис. 10.2. Давление паров, находящихся в равновесии с заряженной каплей жидкости радиуса r

(тонкая линия). Этот график наглядно отражает неустойчивость незаряженных капель жидкости в парах, находящихся в равновесии с плоской поверхностью: при любом радиусе капли такой пар для капли является ненасыщенным. Поэтому незаряженная капля испаряется. Штриховой линией на этом же рис. 10.2 показан график второго слагаемого в формуле (9). График зависимости $\ln(p/p_0)$ от r для заряженной капли получается сложением этих кривых и показан жирной линией на рис. 10.2. Из этого графика видно, что зависимость давления насыщенных паров от радиуса кривизны при наличии заряда становится немонотонной. При некотором значении радиуса капли $r=r_0$, там, где график пересекает ось абсцисс, давление насыщенного пара p для заряженной капли оказывается таким же, как и давление p_0 для плоской поверхности незаряженной жидкости. Это значит, что заряженные капли такого размера

будут находиться в равновесии с паром, давление которого равно p_0 . И оказывается, что это равновесие будет устойчивым.

В самом деле, пусть капля, имеющая радиус r_0 , немного уменьшилась в размерах. Из графика на рис. 10.2 видно, что давление насыщенного пара для нее при этом станет меньше чем p_0 . А это значит, что окружающий каплю пар с давлением p_0 станет для нее пересыщенным. Такой пересыщенный пар будет конденсироваться на капле, т. е. капля будет расти. Если предположить, что капля радиуса r_0 немного увеличилась, то можно убедиться, что окружающий каплю пар с давлением p_0 станет для нее ненасыщенным. Начнется испарение, и капля будет уменьшаться в размерах.

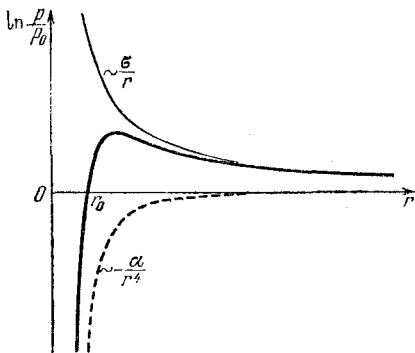
Разобранный пример позволяет понять принцип действия камеры Вильсона. Пролетающая через камеру заряженная частица оставляет на своем пути множество ионов, на которых немедленно происходит конденсация паров и образуются заряженные капли жидкости. Если пар в камере Вильсона насыщенный, то эти капли растут, пока их радиус не достигнет значения r_0 . Незаряженные капли маленького радиуса быстро бы испарялись. Благодаря тому, что капли заряжены, оставляемый пролетевшей частицей след в камере Вильсона сохраняется продолжительное время.

Однако если мы оценим размер заряженных капель r_0 , при котором они могут находиться в равновесии с паром в камере Вильсона, то обнаружим, что этот размер слишком мал для того, чтобы эти капли были видны. Действительно, чтобы найти значение r_0 , нужно приравнять нулю выражение в скобках в формуле (9). В результате находим

$$r_0 = \sqrt[3]{\frac{\alpha}{\sigma}} = \frac{1}{4} \sqrt[3]{\frac{q^2}{\sigma \pi^2 \epsilon_0} \left(1 - \frac{1}{\epsilon}\right)}. \quad (10)$$

По этой формуле можно найти, что, например, для капель воды ($\epsilon=81$, $\sigma=72$ дин/см), образовавшихся на однократно заряженных ионах ($q=1,6 \cdot 10^{-19}$ Кл), $r_0 \approx 10^{-7}$ см. Это значение меньше длины волны видимого света, поэтому такие капли нельзя увидеть даже в самый совершенный микроскоп. Так почему же туманный трек в камере Вильсона отчетливо виден даже невооруженным глазом? Все дело в том, что в камере Вильсона используется пересыщенный пар, который находится в метастабильном состоянии. Пусть давление этого пара равно $p_1 > p_0$, чему соответствует гори-

горизонтальная прямая 1 на рис. 10.3. При появлении в таком паре незаряженных капель, размер которых меньше критического значения r_1 (рис. 10.3), конденсация пара на них происходить не будет, так как по отношению к таким каплям он является ненасыщенным. Именно этим и объясняется возможность существования пара в пересыщенном состоянии, ибо его конденсация может начаться только



Рис. 10.3. Если давление пересыщенного пара достаточно велико (прямая 2), то заряженные капли будут расти неограниченно

при появлении сравнительно больших незаряженных капель, радиус которых больше r_1 . Но за счет тепловых флуктуаций такие большие капли не возникают.

Совсем иначе обстоит дело с заряженными каплями. Так как давление пересыщенного пара p_1 в камере больше p_0 , то их рост будет происходить не до значения r_0 , а до большего значения r_2 , при котором пар в камере Вильсона станет насыщенным для заряженной капли (рис. 10.3). Если же давление пересыщенного пара в камере настолько велико, что соответствующая ему прямая 2 на рис. 10.3 вообще не пересекает график зависимости давления насыщенного пара для заряженной капли, то рост заряженной капли будет происходить неограниченно. Заряженные капли достигают видимых размеров и образуют след пролетевшей частицы. ▲

11. Соединение конденсаторов. Рассмотрим схему соединения конденсаторов, показанную на рис. 11.1. Требуется найти напряжение на каждом конденсаторе.

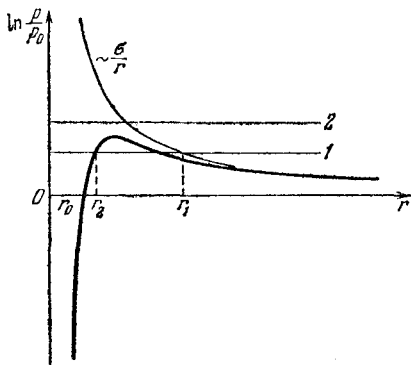
△ Различные соединения конденсаторов очень часто встречаются в радиотехнических схемах. Если конденсаторы соединены между собой параллельно, то напряжения на них одинаковы, а заряды конденсаторов пропорциональны

их емкостям. При последовательном соединении конденсаторов сумма напряжений на отдельных конденсаторах равна приложенному напряжению. Напряжение на каждом конденсаторе можно найти из условия, что соединенные между собой обкладки соседних конденсаторов образуют изолированный, электронейтральный в целом, проводник. Поэтому заряды всех конденсаторов одинаковы. Например,



Рис. 11.1. Разветвленное соединение конденсаторов



Рис. 11.2. Соединенные между собой обкладки конденсаторов в целом электронейтральны

при последовательном соединении двух конденсаторов (рис. 11.2) указанные условия приводят к равенствам

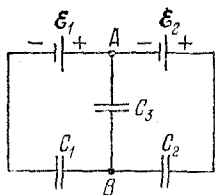
$$U_1 + U_2 = U, \quad C_1 U_1 = C_2 U_2. \quad (1)$$

Решая эту систему уравнений, находим

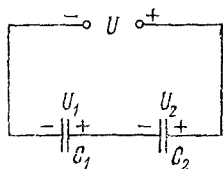
$$U_1 = U \frac{C_2}{C_1 + C_2}, \quad U_2 = U \frac{C_1}{C_1 + C_2}. \quad (2)$$

Напряжения на последовательно соединенных конденсаторах обратно пропорциональны их емкостям.

Однако иногда встречаются такие соединения конденсаторов, которые не сводятся к совокупности параллельных и последовательных соединений. Как раз с таким примером разветвленной цепи мы сталкиваемся в условии этой задачи. Каким образом найти напряжения на конденсаторах в этом случае?

Попробуем составить необходимые уравнения. Прежде всего отметим, что знаки заряда каждой пластины конденсаторов C_1 и C_2 можно указать сразу: соединенная с полюсом источника обкладка конденсатора будет иметь заряд того же знака, что и соответствующий полюс. А вот с конденсатором C_3 дело обстоит сложнее, ибо одна из его обкладок, как видно из рис. 11.1, соединена одновременно и с положительным полюсом одного источника, и с отрицательным полюсом другого. Поэтому сразу указать знак заряда этой обкладки невозможно. Ясно лишь, что заряд этой об-

кладки может быть и положительным, и отрицательным в зависимости от того, какая разность потенциалов установилась бы между точками A и B в отсутствие конденсатора C_3 . Но можно не терять время на выяснение этого вопроса, а просто предположить, что заряд этой обкладки имеет определенный знак, например положительный, т. е. знаки зарядов всех обкладок такие, как показано на рис. 11.3. Если мы не угадали знака заряда, то из правильно составленных уравнений для напряжения U_3 получится не положительное, а отрицательное значение.

Теперь можно написать уравнения, связывающие напряжения на конденсаторах с ЭДС источников. Рассмотрим, например, разность потенциалов между точками D и F на рис. 11.3. С одной стороны, эта разность потенциалов равна сумме ЭДС $\mathcal{E}_1 + \mathcal{E}_2$, с другой — сумме напряжений на конденсаторах C_1 и C_2 . Поэтому

$$U_1 + U_2 = \mathcal{E}_1 + \mathcal{E}_2. \quad (3)$$

Точно так же напряжение между точками A и F , с одной стороны, равно ЭДС \mathcal{E}_1 , с другой — сумме напряжений на конденсаторах C_1 и C_3 :

$$U_1 + U_3 = \mathcal{E}_1. \quad (4)$$

Двух написанных уравнений (3) и (4) недостаточно для определения трех неизвестных напряжений U_1 , U_2 и U_3 . Поэтому нужно написать еще одно уравнение. Если мы попытаемся, рассуждая так же, как и раньше, рассмотреть разность потенциалов между точками D и A , то придем к уравнению

$$U_2 - U_3 = \mathcal{E}_2. \quad (5)$$

Однако легко видеть, что это уравнение не поможет в определении неизвестных, так как оно является следствием двух написанных ранее уравнений: вычитая почленно уравнение (4) из (3), получаем уравнение (5).

Третье независимое уравнение можно получить так же, как и в случае последовательного соединения конденсаторов, учитывая условие электронейтральности соединенных между собой обкладок конденсаторов, не имеющих контакта



Рис. 11.3. Полный заряд обведенной пунктиром части схемы равен нулю

с полюсами источников. Эта электронейтральная система обкладок обведена штриховой линией на рис. 11.3. В отличие от случая последовательного соединения конденсаторов, это условие приводит не к равенству их зарядов, а к требованию равенства нулю алгебраической суммы зарядов указанных обкладок:

$$C_1 U_1 - C_2 U_2 - C_3 U_3 = 0. \quad (6)$$

Уравнение (6) вместе с любыми двумя из уравнений (3), (4) и (5) образует систему для нахождения неизвестных U_1 , U_2 и U_3 . Выразим, например, U_3 из уравнения (6):

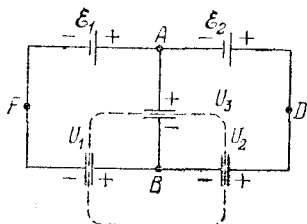
$$U_3 = \frac{C_1 U_1 - C_2 U_2}{C_3}, \quad (7)$$

и подставим в (4):

$$U_1 (1 + C_1/C_3) - U_3 C_2/C_3 = \mathcal{E}_1. \quad (8)$$

Теперь можно уравнение (3) умножить почленно на отношение C_2/C_3 и сложить с уравнением (8). В результате находим

$$U_1 = \frac{(\mathcal{E}_1 + \mathcal{E}_2) C_2 + \mathcal{E}_1 C_3}{C_1 + C_2 + C_3}. \quad (9)$$

Выражение для U_2 можно теперь написать сразу, пользуясь симметрией схемы и меняя в выражении (9) индексы 1 и 2 местами:

$$U_2 = \frac{(\mathcal{E}_1 + \mathcal{E}_2) C_1 + \mathcal{E}_2 C_3}{C_1 + C_2 + C_3}. \quad (10)$$

Те, кто сомневаются в законности такой операции, могут подставить из (9) найденное значение U_1 в уравнение (8) и вычислить U_2 . Для определения U_3 значения U_1 и U_2 из (9) и (10) нужно подставить в выражение (7):

$$U_3 = \frac{C_1 \mathcal{E}_1 - C_2 \mathcal{E}_2}{C_1 + C_2 + C_3}. \quad (11)$$

Отметим прежде всего, что значения U_1 и U_2 получаются положительными при любых значениях ЭДС и емкостей конденсаторов. Это значит, что знаки зарядов обкладок конденсаторов C_1 и C_2 действительно всегда такие, как указано на рис. 11.3. Значение U_3 , как видно из формулы (11), может быть и положительным, и отрицательным. Если $C_1 \mathcal{E}_1 > C_2 \mathcal{E}_2$, то $U_3 > 0$ и знаки зарядов обкладок конденсатора C_3 будут такими, как показано на рис. 11.3. Если же $C_1 \mathcal{E}_1 < C_2 \mathcal{E}_2$, то $U_3 < 0$. Это означает, что полярность на-

пряжения на конденсаторе C_3 будет противоположной указанной на рис. 11.3. Величина же этого напряжения дается модулем правой части выражения (11).

Полезно проверить правильность полученных результатов в очевидных предельных и частных случаях. Во-первых, в симметричной схеме, когда $\mathcal{E}_1 = \mathcal{E}_2$ и $C_1 = C_2$, напряжение U_3 между точками A и B должно быть равно нулю, а напряжения U_1 и U_2 должны быть одинаковыми и равными



Рис. 11.4. Такой вид принимает приведенная на рис. 11.1 схема при $C_3 = 0$



Рис. 11.5. Случай $C_3 \rightarrow \infty$ соответствует соединению точек A и B проводником

ЭДС источника \mathcal{E} . Видно, что формулы (9) — (11) приводят в этом случае именно к такому результату.

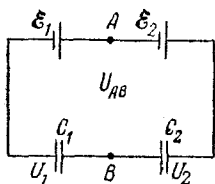
Во-вторых, при $C_3 = 0$, что соответствует отсутствию этого конденсатора, мы имеем последовательное соединение конденсаторов C_1 и C_2 (рис. 11.4). Формулы (9) и (10) при $C_3 = 0$ совпадают с выражениями (2), если в них под приложенным напряжением U понимать сумму $\mathcal{E}_1 + \mathcal{E}_2$. Формула (11) при $C_3 = 0$ дает значение напряжения между точками A и B в схеме на рис. 11.4:

$$U_{AB} = \frac{C_1 \mathcal{E}_1 - C_2 \mathcal{E}_2}{C_1 + C_2}. \quad (12)$$

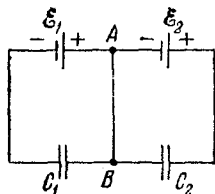
Наконец, случай $C_3 \rightarrow \infty$ соответствует соединению точек A и B проводником (рис. 11.5). При этом напряжение на каждом конденсаторе равно ЭДС того источника, параллельно с которым он соединен: $U_1 = \mathcal{E}_1$, $U_2 = \mathcal{E}_2$. Именно это и получается из формул (9) и (10), так как при $C_3 \rightarrow \infty$ в числителях и знаменателях этих формул можно пренебречь слагаемыми, не содержащими C_3 . Напряжение U_3 , как видно из (11), при этом стремится к нулю. ▲

12. Переключения в цепи с конденсаторами. Собрана электрическая цепь, схема которой показана на рис. 12.1.

При каких значениях параметров элементов цепи переключение ключа из положения A в положение B не приведет к изменению напряжения на конденсаторе C_1 ?

△ Искомое условие можно получить, приравнявая напряжения на конденсаторе при обоих положениях ключа. Когда ключ находится в положении A , схема совпадает с рассмотренной в предыдущей задаче, и напряжение U_1

дается полученной там формулой (9). Если же ключ находится в положении B , то расчет напряжения U_1 выполняется элементарно, ибо теперь соединенные параллельно конденсаторы C_2 и C_3 подключаются последовательно конденсатору C_1 .

Однако эту задачу можно решить, не проводя детального расчета. Действительно, предположим, что напряжение U_1 на конденсаторе C_1 не меняется при переключении ключа из A в B . В этом случае при обоих положениях ключа справедливо равенство

$$U_1 + U_2 = \mathcal{E}_1 + \mathcal{E}_2, \quad (1)$$

из которого следует, что при переключении не меняется и напряжение U_2 на втором конденсаторе, а значит, не меняются и заряды на обоих конденсаторах. Но тогда не должен меняться и заряд третьего конденсатора, так как алгебраическая сумма зарядов на трех соединенных между собой обкладках конденсаторов равна нулю. Следовательно, не изменится напряжение U_3 на третьем конденсаторе. Но после переключения $U_3 = U_2$, так как теперь конденсаторы C_2 и C_3 соединены параллельно. Значит, и до переключения $U_2 = U_3$, а это возможно, только если потенциалы точек A и B одинаковы, т. е. если $\mathcal{E}_2 = 0$. ▲

13. Емкость батареи конденсаторов. Любую совокупность конденсаторов, соединенных в батарею, можно заменить одним эквивалентным конденсатором. Если все конденсаторы соединены параллельно, то емкость батареи равна сумме емкостей отдельных конденсаторов. Если конденсаторы соединены последовательно, то емкость батареи C_0

находится по формуле

$$\frac{1}{C_0} = \sum_i \frac{1}{C_i}, \quad (1)$$

где C_i — емкости отдельных конденсаторов.

Рассмотрим схему соединения одинаковых конденсаторов емкости C в батарею, показанную на рис. 13.1. Концы батареи конденсаторов присоединены к источнику постоянного напряжения U . Пусть вначале ключ K замкнут. В этом случае фактически имеется два последовательно соединенных конденсатора, так как средний конденсатор



Рис. 13.1. При размыкании ключа K батарея из двух последовательно соединенных конденсаторов превращается в батарею из трех конденсаторов

замкнут накоротко. Емкость такой батареи в соответствии с формулой (1) равна $C/2$. Разомкнем ключ K . Теперь получилась батарея из трех последовательно соединенных конденсаторов, емкость которой, если воспользоваться формулой (1), должна быть равна $C/3$.

С другой стороны, размыкание ключа в электростатическом случае (т. е. разрыв цепи при равновесии зарядов) не может привести ни к изменениям потенциалов точек цепи, ни к перераспределениям электрических зарядов. Поэтому заряд q крайних конденсаторов (т. е. заряд батареи) останется неизменным. Не изменится и напряжение на батарее конденсаторов U . Но это означает, что не изменится и емкость батареи $C_0 = C/2$, так как она связана с зарядом батареи q и напряжением на ней U соотношением $q = C_0 U$. Объясните возникшее противоречие.

△ Противоречие объясняется тем, что размыкание ключа K в приведенной схеме нельзя рассматривать как соединение конденсаторов в новую батарею. О емкости батареи конденсаторов как о величине, которая зависит только от того, какие взяты конденсаторы и как они соединены между собой, можно говорить в том случае, когда эти конденсаторы соединяются в батарею в незаряженном состоянии и только затем батарея присоединяется к источнику напряжения. При этом условии можно рассчитать емкость бата-

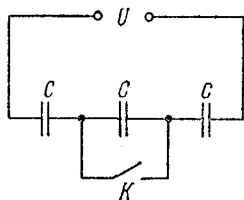
реи, глядя только на электрическую схему. Если же при соединении в батарею какие-то из конденсаторов уже заряжены, то емкость батареи, вообще говоря, будет зависеть не только от вида окончательной электрической схемы, но и от истории ее создания, т. е. от той последовательности, в которой соединялись в батарею предварительно заряженные конденсаторы. В таких условиях использование понятия емкости применительно ко всей батарее конденсаторов вообще нецелесообразно.



Рис. 13.2. Обведенная штриховой линией изолированная часть схемы остается электронейтральной при зарядке батареи конденсаторов

Поясним сказанное на примере схемы, приведенной в условии задачи (рис. 13.1). Если три конденсатора соединяются последовательно, а затем такая батарея подключается к источнику питания, то на обкладках всех конденсаторов возникают одинаковые по модулю и противоположные по знаку заряды, так что каждая изолированная от источника часть схемы (например, обведенная штриховой линией на рис. 13.2) остается в целом электронейтральной. В этом случае, учитывая, что напряжение источника равно сумме напряжений на отдельных конденсаторах, немедленно приходим к формуле (1) для емкости батареи.

Если в этой схеме теперь соединить обкладки среднего конденсатора, т. е. замкнуть ключ K (рис. 13.3), то средний конденсатор разрядится, а потенциалы точек A и B станут одинаковыми.

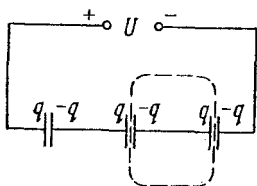

Рис. 13.3. При замыкании ключа K средний конденсатор разряжается. Заряд батареи конденсаторов q_1 при этом возрастает

При этом сохраняется электронейтральность обведенной штриховой линией части схемы, которая изолирована от источника напряжения. Это значит, что после замыкания ключа K распределение зарядов в получившейся батарее из двух последовательно соединенных конденсаторов будет таким же, как и при соединении двух незаряженных конденсаторов с последующим подсоединением к источнику. Поэтому формула (1) для емкости батареи двух конденсаторов и в этом случае применима.

Легко видеть, что не только рассмотренное здесь, но и вообще любое замыкание внутри заряженной батареи конденсаторов оставляет электронейтральными все внутренние части батареи, представляющие собой изолированный проводник. Поэтому в таких случаях формулы для емкости батареи остаются справедливыми. Разумеется, после замыкания батарея содержит уже меньшее число конденсаторов.

А вот разрыв такого внутреннего проводника на две части может привести к появлению внутри батареи конденсаторов изолированных частей с отличным от нуля полным зарядом. Это хорошо видно на приведенном в условии задачи примере. При размыкании ключа K (рис. 13.1) никаких зарядов на пластинах среднего конденсатора появиться не может, а заряды на пластинах крайних конденсаторов остаются прежними. Поэтому размыкание ключа K приводит к тому, что единый электронейтральный в целом проводник, содержащий внутренние пластины крайних конденсаторов, превращается в два заряженных проводника с равными по модулю и противоположными по знаку зарядами. К такой системе формула (1) для емкости батареи неприменима.

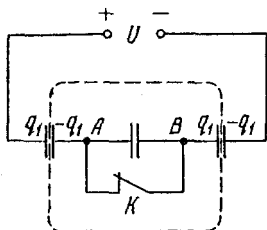
Рассмотрим теперь процессы, происходящие при замыкании ключа, с энергетической точки зрения. При замыкании ключа K в схеме, изображенной на рис. 13.3, кроме нейтрализации зарядов на обкладках среднего конденсатора происходит также увеличение заряда на обкладках крайних конденсаторов, т. е. увеличение заряда батареи. При этом, несмотря на то что электростатическая энергия среднего конденсатора превращается в другие виды, энергия всей батареи конденсаторов увеличивается за счет работы источника напряжения. И совершаемая источником работа будет вдвое больше, чем увеличение электростатической энергии батареи конденсаторов.

Энергетические соображения позволяют сделать вывод о том, что любое замыкание внутри батареи конденсаторов, подобное рассмотренному закорачиванию среднего конденсатора, приводит к увеличению емкости батареи. При доказательстве этого утверждения для простоты рассмотрим случай, когда заряженная батарея конденсаторов отсоединена от источников. При соединении проводником двух точек, имеющих разные потенциалы, произойдет перераспределение зарядов, которое всегда сопровождается превращением электростатической энергии в другие виды. Так как заряд батареи остается неизменным, то уменьшение

энергии батареи, как видно из формулы $W = q^2/2C$, означает увеличение ее емкости. Например, при замыкании ключа K в схеме, показанной на рис. 13.4, емкость батареи, как легко проверить прямым расчетом, увеличивается, если потенциалы точек A и B в заряженной батарее конденсаторов были различны. Емкость батареи не изменяется лишь в том случае, если емкость конденсаторов удовлетворяет условию $C_1/C_2 = C_3/C_4$. ▲



Рис. 13.4. При замыкании ключа емкость батареи конденсаторов не может уменьшиться

14. Энергетические превращения в конденсаторе. Пластина из диэлектрика с проницаемостью ϵ занимает все пространство между обкладками плоского конденсатора, расстояние между которыми равно d (рис. 14.1). Конденсатор соединен с источником постоянного напряжения U . Диэлектрическую пластину вытягивают из конденсатора. Как нужно изменить расстояние между обкладками, чтобы энергия конденсатора

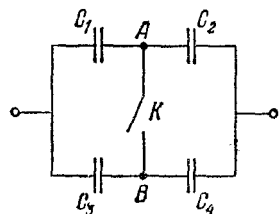

Рис. 14.1. Диэлектрическая пластина заполняет все пространство между обкладками плоского конденсатора

приняла первоначальное значение? Рассмотреть два случая: 1) перед вытягиванием пластины конденсатор отсоединяют от источника напряжения; 2) ключ K остается все время замкнутым.

△ Рассмотрим вначале первый случай, когда перед тем, как вынуть пластину, конденсатор отсоединяют от источника. Это значит, что в дальнейшем заряды на пластинах конденсатора остаются неизменными. Поэтому для энергии конденсатора W в этом случае удобно воспользоваться выражением

$$W = \frac{q^2}{2C}. \quad (1)$$

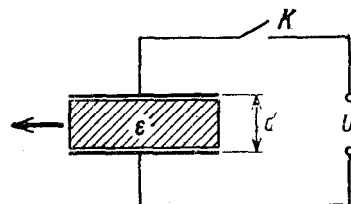
После вытягивания диэлектрической пластины емкость конденсатора, очевидно, уменьшается в ϵ раз. Из формулы

(1) видно, что энергия конденсатора при этом возрастает в ε раз: $W' = \varepsilon W$. Чем объясняется увеличение электростатической энергии конденсатора? Так как источник напряжения отключен, то единственной причиной увеличения энергии может быть работа, совершаемая внешними силами при вытягивании диэлектрической пластины. Отсюда немедленно вытекает, что на диэлектрическую пластину, вытягиваемую из конденсатора, со стороны электрического поля действует сила, которая стремится втянуть пластину обратно. Именно с преодолением этой втягивающей силы и связано совершение работы, приводящее к увеличению энергии конденсатора.

Чтобы энергия конденсатора приобрела прежнее значение при неизменном заряде на его пластинах, нужно, как видно из формулы (1), чтобы емкость конденсатора приняла первоначальное значение в отсутствие диэлектрической пластины. Этого можно добиться, уменьшая расстояние между обкладками. Поскольку емкость плоского конденсатора обратно пропорциональна расстоянию между его обкладками, то новое расстояние d_1 должно быть в ε раз меньше старого: $d_1 = d/\varepsilon$.

То, что для уменьшения энергии конденсатора пластины должны сблизиться, можно увидеть и из закона сохранения энергии. Для уменьшения своей энергии система должна совершить положительную работу над внешними телами, т. е. притягивающиеся друг к другу разноименно заряженные обкладки конденсатора должны сблизиться. При этом над внешними телами совершается работа, так как для равномерного перемещения обкладок силы их взаимного притяжения должны быть уравновешены внешними силами.

Перейдем ко второму случаю. При замкнутом ключе K все время остается неизменным напряжение на конденсаторе. Теперь для энергии конденсатора более удобным является выражение

$$W = \frac{CU^2}{2}. \quad (2)$$

Так как при вытягивании диэлектрической пластины емкость конденсатора уменьшается в ε раз, то во столько же раз уменьшается энергия конденсатора. Как можно объяснить уменьшение энергии конденсатора? Ведь при вытягивании диэлектрической пластины внешние силы совершают положительную работу, и энергия системы при этом должна возрастать. Она и действительно возрастает, но только

система в этом случае кроме конденсатора содержит еще и источник напряжения. Что происходит в источнике при вытягивании пластины? Заряд конденсатора при уменьшении его емкости также уменьшается. Поэтому в процессе вытягивания пластины источник совершает отрицательную работу, ибо уменьшение заряда конденсатора сопровождается прохождением заряда через источник в обратном направлении. Если источник питания представляет собой аккумулятор, то он при этом заряжается.

Используя закон сохранения энергии, можно найти, какую работу совершают внешние силы при вытягивании пластины. Прежде всего покажем, что в цепи, где конденсатор присоединен к источнику питания, работа источника равна удвоенному изменению энергии конденсатора при любых происходящих процессах. Если заряд конденсатора изменился на Δq , то, как следует из формулы для энергии конденсатора W , записанной в виде

$$W = \frac{qU}{2}, \quad (3)$$

изменение энергии конденсатора

$$\Delta W = \frac{\Delta q U}{2}. \quad (4)$$

Источник питания при прохождении через него заряда Δq совершает работу $A_{\text{ист}} = \Delta q U$. Поэтому

$$A_{\text{ист}} = 2\Delta W. \quad (5)$$

Теперь можно составить уравнение баланса энергии для рассматриваемого в задаче процесса и найти работу внешних сил A :

$$A + A_{\text{ист}} = \Delta W. \quad (6)$$

Используя соотношение (5), отсюда находим

$$A = -\Delta W. \quad (7)$$

Поскольку энергия конденсатора уменьшается ($\Delta W < 0$), внешние силы совершают положительную работу ($A > 0$).

Ответ на поставленный в условии задачи вопрос виден уже из формулы (2): чтобы энергия конденсатора приняла прежнее значение, т. е. увеличилась в ϵ раз, необходимо увеличить емкость конденсатора тоже в ϵ раз. Для этого расстояние между пластинами, так же как в первом случае, нужно уменьшить в ϵ раз. Но, в отличие от первого

случая, где при сближении обкладок энергия конденсатора убывала, здесь она возрастает. И это происходит несмотря на то, что при сближении обкладок конденсатора, как и в первом случае, совершается положительная работа над внешними телами. Выполнение закона сохранения энергии оказывается возможным благодаря тому, что источник напряжения совершает при сближении обкладок конденсатора положительную работу, которая обеспечивает и увеличение энергии конденсатора, и совершение работы над внешними телами.

То, что на вытягиваемую из конденсатора диэлектрическую пластину действует сила, стремящаяся втянуть ее обратно, мы увидели из энергетических соображений. Но как объяснить механизм возникновения этой силы? Диэлектрическая пластина в целом электронейтральна. В электрическом поле каждый элемент объема пластины становится подобным диполю, ориентированному вдоль поля. В тех местах, где электрическое поле однородно, действующие на такие диполи силы равны нулю. Сила отлична от нуля только там, где электрическое поле неоднородно. Поэтому, пока диэлектрическая пластина целиком находится внутри конденсатора, где электрическое поле однородно, действующая на нее сила равна нулю. Но как только часть пластины оказывается выдвинутой из конденсатора в область, где поле неоднородно, на диполи этой части пластины действуют силы, направленные туда, где напряженность поля больше, т. е. внутрь конденсатора. Таким образом, физическая причина появления втягивающей силы обусловлена неоднородностью электрического поля вблизи краев пластины конденсатора. ▲

VII. ЭЛЕКТРИЧЕСКИЙ ТОК

Расчет электрических цепей постоянного тока основан на использовании закона Ома. Для однородного участка цепи закон Ома выражает связь между силой тока I , напряжением U и сопротивлением R :

$$I = \frac{U}{R}.$$

Часть задач этого раздела посвящена расчету электрических цепей, не сводящихся к совокупности последовательно и параллельно соединенных проводников. В таких задачах очень часто учет симметрии рассматриваемой схемы значительно облегчает ее расчет.

Для замкнутой цепи, содержащей источник тока с ЭДС \mathcal{E} и внутренним сопротивлением r , закон Ома имеет вид

$$I = \frac{\mathcal{E}}{R+r}.$$

Если участок цепи, к концам которого приложено напряжение U , содержит источник ЭДС, то сила тока находится с помощью закона Ома для неоднородного участка цепи:

$$I = \frac{U + \mathcal{E}}{R+r}.$$

Под напряжением U на рассматриваемом участке понимается разность $\varphi_1 - \varphi_2$, где φ_1 — потенциал той точки, от которой течет ток, а φ_2 — потенциал точки, в направлении которой течет ток. ЭДС \mathcal{E} в этой формуле берется со знаком плюс, если ток внутри источника направлен от отрицательного полюса к положительному, и со знаком минус в противоположном случае. Направление тока при этом выбирается произвольно. Если в результате расчета по этой формуле ток окажется отрицательным, то это означает, что в действительности он течет в сторону, противоположную выбранному направлению.

При протекании тока I по участку, к концам которого приложено напряжение U , за время Δt на этом участке электрическим полем совершается работа

$$\Delta A = IU\Delta t.$$

В результате совершения этой работы в рассматриваемом участке цепи выделяется теплота, определяемая законом Джоуля — Ленца:

$$\Delta Q = I^2 R \Delta t,$$

где R — сопротивление участка.

При изменении магнитного потока через поверхность, ограниченную контуром, в этом контуре возникает ЭДС индукции, значение которой согласно закону Фарадея пропорционально скорости изменения магнитного потока:

$$\mathcal{E} = - \frac{\Delta \Phi}{\Delta t}.$$

Знак минус в этой формуле соответствует правилу Ленца, определяющему направление индукционного тока.

Расчет электрических цепей переменного тока основан на том, что при включении в сеть с синусоидальным напряжением сопротивления R , индуктивности L и электрической емкости C ток в цепи также является синусоидальным. Амплитудные значения тока I_0 связаны с амплитудными значениями подаваемого на эти элементы напряжения U_0 соотношениями

$$I_0 = \frac{U_0}{R}, \quad I_0 = \frac{U_0}{\omega L}, \quad I_0 = U_0 \omega C.$$

На активном сопротивлении напряжение совпадает по фазе с током, на индуктивности напряжение опережает ток по фазе на $\pi/2$, на емкости — отстает от тока на $\pi/2$.

В последовательной цепи переменного тока, содержащей сопротивление R , емкость C и индуктивность L , между приложенным напряжением и током существует сдвиг по фазе. Если приложенное напряжение дается выражением $U = U_0 \cos \omega t$, то ток в цепи равен $I = I_0 \cos(\omega t - \varphi)$, где амплитудное значение тока I_0 и сдвиг по фазе φ определяются формулами

$$I_0 = \frac{U_0}{\sqrt{R^2 + (\omega L - 1/\omega C)^2}}, \quad \operatorname{tg} \varphi = \frac{\omega L - 1/\omega C}{R}.$$

1. Провода и клеммы. Имеются n клемм, каждая из которых соединена со всеми остальными клеммами одинаковыми проводниками сопротивлением R . Найти сопротивление между любыми двумя клеммами.

Δ Прежде всего из симметрии схемы ясно, что сопротивление одинаково между любой парой клемм.

Рассмотрим вспомогательную схему (рис. 1.1). Две клеммы A и B соединены друг с другом проводником сопротивлением R , а остальные $n-2$ клеммы соединены с

клеммами A и B такими же проводниками сопротивлением R , но не соединены друг с другом.

В этой схеме между клеммами A и B параллельно включены сопротивление R и $n-2$ сопротивлений по $2R$. Поэтому полное сопротивление R_{AB} между клеммами A и B вычисляется по формуле

$$\frac{1}{R_{AB}} = \frac{1}{R} + \frac{n-2}{2R}, \quad \text{откуда} \quad R_{AB} = \frac{2R}{n}.$$

Из симметрии схемы, изображенной на рисунке, видно, что если между клеммами A и B создать некоторую разность потенциалов, то потенциа-



Рис. 1.1. Эквивалентная схема для расчета сопротивления между любой парой клемм

лы остальных $n-2$ клемм будут равны между собой.

Соединим теперь проводниками сопротивлением R каждую из $n-2$ клемм со всеми остальными. В этих проводниках тока не будет, и, следовательно, сопротивление R_{AB} между клеммами A и B при этом не изменится. Но получившаяся в результате такого соединения схема сов-

падает с той, о которой говорится в условии задачи, так как в этой схеме каждая клемма соединена со всеми остальными проводниками сопротивлением R .

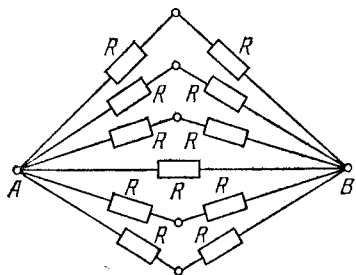
Итак, искомое сопротивление между любыми двумя клеммами равно $2R/n$. Обратим внимание, насколько простым оказывается решение этой задачи при использовании соображений симметрии. Конечно, угадать вид ответа нетрудно, если рассмотреть последовательно простые легко рассчитываемые частные случаи для n , равных 2, 3 и 4. Но доказать, что угаданная формула, $R_{AB} = 2R/n$, справедлива при любом числе клемм n , не так-то легко. В то же самое время, уловив совсем не очевидную на первый взгляд симметрию этой схемы, мы видим, что расчет общего случая оказывается не сложнее, чем при трех соединенных клеммах. ▲

2. Измерение сопротивления в схеме. На рис. 2.1 показана часть схемы, состоящей из неизвестных сопротивлений. Как, имея омметр и соединительные провода, мож-

но измерить сопротивление R_x , не разрывая ни одного контакта схемы?

△ По условию задачи нельзя разрывать никаких соединений в этой цепи, но можно соединять проводами любые точки, т. е. закорачивать некоторые участки. Используя провода, исходную схему всегда можно привести к виду, показанному на рис. 2.2.

Схема, изображенная на рис. 2.1, приводится к такому



Рис. 2.1. Участок разветвленной цепи, содержащей искомое сопротивление R_x



Рис. 2.2. К такому виду можно привести схему, показанную на рис. 2.1, с помощью дополнительных проводов

виду, если соединить накоротко точки A , B и C . Тогда роль R_1 на рис. 2.2 будут играть параллельно соединенные сопротивления 1, 2 и 3 (рис. 2.1), а роль R_2 играет сопротивление всей остальной разветвленной цепи между точками C и D . Нетрудно сообразить, что в общем случае схему, изображенную на рис. 2.2, из произвольной, содержащей R_x , можно получить, соединяя накоротко между собой концы всех резисторов, подключенных к искомому с одной стороны. (Если в схеме есть сопротивления, параллельные R_x , то определить R_x , не производя разъединений, невозможно: можно лишь определить общее сопротивление всех резисторов, включенных параллельно R_x .)

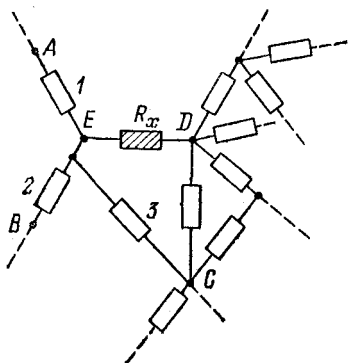
Теперь нахождение R_x не представляет никакого труда. Произведем следующие три измерения.

1. Закорачиваем точки E и D и включаем омметр между точками A и D . Эквивалентная схема приведена на рис. 2.3а. Показание омметра r_1 связано с R_1 и R_2 соотношением

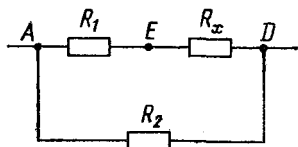
$$\frac{1}{R_1} + \frac{1}{R_2} = \frac{1}{r_1}. \quad (1)$$

2. Закорачиваем точки A и E на рис. 2.2. Омметр, как и раньше, включен между точками A и D . Эквивалентная

схема изображена на рис. 2.3б. Показание омметра r_2 связано с R_x и R_2 соотношением

$$\frac{1}{R_x} + \frac{1}{R_2} = \frac{1}{r_2}. \quad (2)$$

3. Закорачиваем точки A и D . Омметр включаем между точками E и D (рис. 2.3в). Показание омметра r_3 в этом



Рис. 2.3. Для определения трех неизвестных сопротивлений в схеме на рис. 2.2 удобно произвести измерения, предварительно закоротив точки E и D (а), A и E (б), A и D (в)

случае подчиняется соотношению

$$\frac{1}{R_x} + \frac{1}{R_1} = \frac{1}{r_3}. \quad (3)$$

Складывая почленно уравнения (2) и (3) и вычитая уравнение (1), получаем

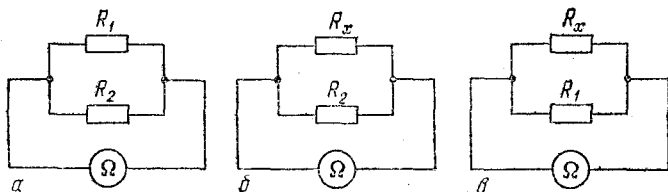
$$\frac{2}{R_x} = \frac{1}{r_3} + \frac{1}{r_2} - \frac{1}{r_1}. \quad \blacktriangle$$

3. **Сопротивление цепочки.** Найти сопротивление цепочки, состоящей из N звеньев (рис. 3.1). Сопротивление каждого резистора равно R .



Рис. 3.1. Штриховыми линиями показаны отдельные одинаковые звенья цепочки

△ Используемые в решении обозначения показаны на рис. 3.2. Применяя несколько раз закон Ома для участка

цепи, нетрудно получить соотношения

$$U_n = 2I_n R + U_{n-1}, \quad (1)$$

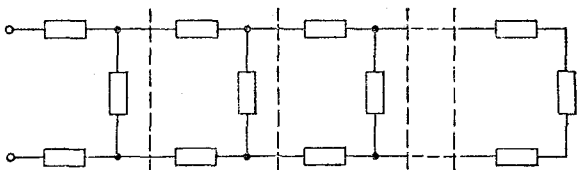
$$U_{n-1} = 2I_{n-1} R + U_{n-2}, \quad (2)$$

$$U_{n-1} = (I_n - I_{n-1}) R. \quad (3)$$

Вычитая из уравнения (1) уравнение (2) и используя соотношение (3), получаем

$$U_n - 4U_{n-1} + U_{n-2} = 0. \quad (4)$$

Далее, приравнявая напряжение U_{n-1} на участке ad сумме напряжений на участках ab , bc и cd , имеем

$$(I_n - I_{n-1}) R = I_{n-1} R + (I_{n-1} - I_{n-2}) R + I_{n-1} R,$$

откуда

$$I_n - 4I_{n-1} + I_{n-2} = 0. \quad (5)$$

Искомое сопротивление R_N определяется соотношением $R_N = U_N / I_N$.



Рис. 3.2. Обозначения токов и напряжений в отдельных участках цепочки из N звеньев

Полученные формулы (4) и (5) носят название рекуррентных соотношений, ибо они дают возможность найти ток и напряжение для n -го звена цепочки, если известны эти величины для двух предыдущих звеньев. Примем ток I_1 в первом звене цепочки за единицу: $I_1 = 1$. Тогда $U_1 = 3R$. Теперь для второго звена с помощью схемы на рис. 3.2 нетрудно найти $I_2 = 4$, $U_2 = 11R$. Далее токи и напряжения во всех последующих звеньях можно находить, последовательно применяя рекуррентные соотношения (4) и (5). Нельзя ли найти общую формулу, которая дала бы возможность сразу написать выражение для напряжения U_n и тока I_n в n -м звене? Оказывается, можно. Для этого нужно найти функцию целого аргумента n , которая удовлетворяла бы уравнению (4) или (5).

Попробуем искать решение уравнения (4) в виде $U_n = x^n$. Подставляя эту функцию в (4), получаем квадратное уравнение для x : $x^2 - 4x + 1 = 0$. Корни его $x_{1,2} = 2 \pm \sqrt{3}$. Так как уравнение (4) линейное, ему удовлетворяет любая функция вида

$$U_n = A_1 x_1^n + A_2 x_2^n = A_1 (2 + \sqrt{3})^n + A_2 (2 - \sqrt{3})^n, \quad (6)$$

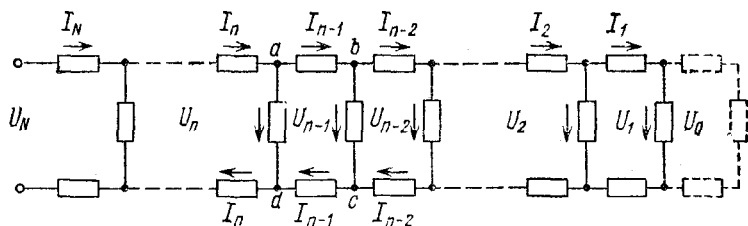
где A_1 и A_2 — произвольные постоянные. Решение (6) уравнения (4) содержит две постоянные, поскольку это уравнение как рекуррентное соотношение определяет значение U_n по двум предшествующим значениям U_{n-1} и U_{n-2} .

Поскольку уравнение (5) имеет точно такой же вид, как и (4), его решение совершенно аналогично (6):

$$I_n = B_1 (2 + \sqrt{3})^n + B_2 (2 - \sqrt{3})^n. \quad (7)$$

Каким образом можно найти значения постоянных A и B в выражениях (6) и (7)? Очевидно, что выражения (6) и (7) должны давать правильные значения для уже известных напряжений и токов в первом и во втором звеньях. Для первого звена ($n=1$) $U_1 = 3R$, $I_1 = 1$, поэтому

$$\begin{aligned} A_1 (2 + \sqrt{3}) + A_2 (2 - \sqrt{3}) &= 3R, \\ B_1 (2 + \sqrt{3}) + B_2 (2 - \sqrt{3}) &= 1. \end{aligned} \quad (8)$$

Совершенно аналогично для второго звена ($n=2$), где $U_2 = 11R$, $I_2 = 4$, имеем

$$\begin{aligned} A_1 (2 + \sqrt{3})^2 + A_2 (2 - \sqrt{3})^2 &= 11R, \\ B_1 (2 + \sqrt{3})^2 + B_2 (2 - \sqrt{3})^2 &= 4. \end{aligned} \quad (9)$$

Из выражений (8) и (9) определяются значения постоянных A_1 , A_2 , B_1 , B_2 :

$$\begin{aligned} A_1 &= R \frac{\sqrt{3} + 1}{2\sqrt{3}}, & A_2 &= R \frac{\sqrt{3} - 1}{2\sqrt{3}}; \\ B_1 &= \frac{1}{2\sqrt{3}}, & B_2 &= -\frac{1}{2\sqrt{3}}. \end{aligned} \quad (10)$$

Вместо того чтобы использовать уравнения (9), можно ввести формально «нулевое» звено и с помощью рекуррентных соотношений (4) и (5) найти $U_0 = R$, $I_0 = 0$.

Если взглянуть на схему, изображенную на рис. 3.2, можно убедиться, что эти величины имеют физический смысл: U_0 и I_0 суть напряжение и ток для несуществую-

щего «нулевого» звена. Тогда для упрощения алгебры при нахождении постоянных A и B вместо (9) можно использовать соответствующие соотношения для нулевого звена:

$$A_1 + A_2 = R, \quad B_1 + B_2 = 0.$$

Итак, для сопротивления цепочки из N звеньев, учитывая формулы (10), получаем

$$R_N = \frac{U_N}{I_N} = R \frac{(\sqrt{3}+1)(2+\sqrt{3})^N + (\sqrt{3}-1)(2-\sqrt{3})^N}{(2+\sqrt{3})^N - (2-\sqrt{3})^N}. \quad (11)$$

С помощью этой формулы нетрудно найти сопротивление цепочки с бесконечным числом звеньев. Для этого нужно



Рис. 3.3. Эквивалентная схема для цепочки с бесконечным числом одинаковых звеньев



Рис. 3.4. Какое сопротивление R_x следует подсоединить к концу цепочки, чтобы ее сопротивление не зависело от числа звеньев?

совершить предельный переход $N \rightarrow \infty$. Проще всего это сделать, разделив почленно числитель и знаменатель на $(2 + \sqrt{3})^N$. Вторые слагаемые в числителе и знаменателе после этого будут содержать множитель

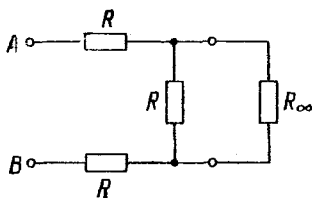
$$\left(\frac{2 - \sqrt{3}}{2 + \sqrt{3}} \right)^N,$$

который стремится к нулю при $N \rightarrow \infty$. В результате для сопротивления R_∞ бесконечной цепочки получаем

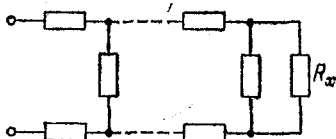
$$R_\infty = R(\sqrt{3} + 1). \quad (12)$$

Сопротивление бесконечной цепочки можно рассчитать и независимо, причем это сделать проще, чем найти сопротивление цепочки с конечным числом звеньев. Идея такого решения заключается в том, что добавление еще одного звена к началу бесконечной цепочки не может изменить ее сопротивление. Но в этом случае мы сразу получаем эквивалентную схему, изображенную на рис. 3.3, причем сопро-

тивление между точками A и B также равно R_∞ . С другой стороны, сопротивление между этими точками легко выразить через значения сопротивлений, входящих в цепь, изображенную на рис. 3.3. В результате получаем

$$R_\infty = 2R + \frac{RR_\infty}{R + R_\infty}. \quad (13)$$

Решая это квадратное относительно искомого сопротивления R_∞ уравнение, вновь находим значение, даваемое формулой (12). Второй корень уравнения (13) отрицателен и не имеет физического смысла.

Теперь выясним еще один вопрос. Какое сопротивление R_x нужно присоединить к концу цепочки, содержащей конечное число звеньев (рис. 3.4), для того, чтобы сопротивление получившейся цепочки не зависело от числа звеньев? Ответ на этот вопрос нам фактически уже известен: к концу цепочки нужно присоединить сопротивление R_x , равное R_∞ . В самом деле, в этом случае вся получившаяся схема будет эквивалентна бесконечной цепочке, сопротивление которой, как мы выяснили, равно $R_\infty = R(\sqrt{3} + 1)$. Другими словами, подсоединение R_∞ к концу цепочки эквивалентно добавлению конечного числа звеньев к началу бесконечной цепочки. ▲

4. Почему не меняется показание амперметра? Все хорошо знают, что если изменять сопротивление, включенное в цепь (например, перемещать движок реостата), то



Рис. 4.1. При изменении сопротивления R_1 показание амперметра не меняется

ток в цепи меняется. Однако при изменении R_1 в схеме, приведенной на рис. 4.1, показание амперметра не меняется. В чем тут дело? При каком условии это возможно?

△ Не будем пока выписывать никаких формул. На поставленный вопрос можно ответить, просто внимательно посмотрев на схему. Если через батарею \mathcal{E}_2 ток не идет, то изменение сопротивления R_1 ни на что повлиять не может, в том числе и на показания амперметра. При отсутствии тока через R_1 и \mathcal{E}_2 батарея \mathcal{E}_1 , амперметр и сопротивление R фактически образуют неразветвленную последователь-

ную цепь. Итак, остается выяснить, при каком условии отсутствует ток в ответвлении, содержащем \mathcal{E}_2 и R_1 . Применяя к этому участку закон Ома для неоднородного участка цепи, легко убедиться, что ток равен нулю, когда напряжение на R равно ЭДС батареи \mathcal{E}_2 ($U = \mathcal{E}_2$). Так как при этом

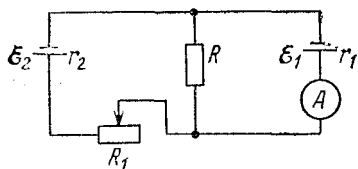
$$U = IR = \frac{\mathcal{E}_1}{R + r_1} R,$$

то искомое условие есть

$$\mathcal{E}_2 = \mathcal{E}_1 \frac{R}{R + r_1}. \quad (1)$$

Этому условию можно удовлетворить при $\mathcal{E}_2 < \mathcal{E}_1$. Отметим, что при этом R_1 может меняться в пределах от нуля до бесконечности. Однако (1) не есть единственно возможное условие. Например, если $r_2 \gg R$ и $r_2 \gg r_1$, то ток в ответвлении, содержащем \mathcal{E}_2 и R_1 , мал по сравнению с током через амперметр при любом значении R_1 и поэтому практически не влияет на показания амперметра. Возможны и другие условия. Попробуйте найти их! ▲

5. Еще одна цепь с реостатом. Собрана цепь, показанная на рис. 5.1. При каком условии изменение сопротивления R_1 не влияет на показание амперметра? R_1 меняется в любых пределах.

Рис. 5.1. Может ли показание амперметра не изменяться при изменении сопротивления R_1 ?

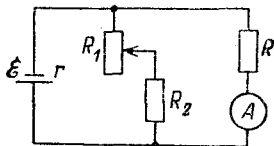

Δ На первый взгляд может показаться, что этого вообще не может быть, так как $R_1 + R_2$ и R соединены параллельно и изменение R_1 обязательно приводит к изменению тока через амперметр. Однако это лишь на первый взгляд. Возможны случаи, когда это не так. Во-первых, если $R_2 \gg \gg R$, то при любом R_1 ответвлением тока в участок, содержащий R_1 и R_2 , можно пренебречь по сравнению с током через амперметр. Если сопротивление R и внутреннее сопротивление амперметра равны нулю, весь ток, не разветвляясь, идет через амперметр и его значение не зависит от R_1 . И, во-вторых, наиболее интересный случай: если внутреннее сопротивление батареи $r = 0$, то участки цепи, содержащие реостат R_1 и амперметр, вообще никак не влияют друг

на друга. Этот случай соответствует параллельному включению нагрузок в сеть с постоянным напряжением. Практически равенство нулю внутреннего сопротивления источника означает, что оно должно быть мало по сравнению с сопротивлением каждой из параллельных ветвей. ▲

6. Источник постоянного тока. Источник тока имеет ЭДС \mathcal{E} и внутреннее сопротивление r . Исследовать условия работы такого источника: найти зависимость напряжения на нагрузке U , полной мощности P , полезной мощности $P_{\text{п}}$ и КПД η от создаваемого источником тока I .



Рис. 6.1. Условия работы источника тока определяются сопротивлением нагрузки R

△ Электрическая цепь, содержащая источник тока и нагрузку, сопротивление R которой можно изменять, показана на рис. 6.1. Ток в цепи I определяется законом Ома

$$I = \frac{\mathcal{E}}{R+r}. \quad (1)$$

При изменении сопротивления нагрузки R от бесконечности (разомкнутая цепь) до нуля (короткое замыкание источника) сила тока изменяется от нуля до максимального значения I_0 , равного \mathcal{E}/r . Напряжение на зажимах источника U , равное ЭДС \mathcal{E} при разомкнутой цепи, при наличии тока в цепи I определяется выражением

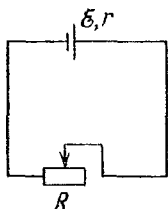
$$U = \mathcal{E} - Ir. \quad (2)$$

Если в правой части вынести ЭДС \mathcal{E} за скобки и учесть, что отношение \mathcal{E}/r равно току короткого замыкания I_0 , то формула (2) принимает вид

$$U = \mathcal{E} (1 - I/I_0). \quad (3)$$

Зависимость напряжения во внешней цепи от тока изображается прямой линией на рис. 6.2.

Полная мощность P , развиваемая источником, равна произведению ЭДС \mathcal{E} на силу тока I :

$$P = \mathcal{E}I. \quad (4)$$

Полезная мощность $P_{\text{п}}$, выделяющаяся на нагрузке, равна произведению напряжения во внешней цепи U на силу тока I . Если для напряжения U воспользоваться формулой (2), то полезная мощность $P_{\text{п}}$ получится как разность между полной мощностью P и мощностью тепловых потерь на внутреннем сопротивлении источника:

$$P_{\text{п}} = UI = \mathcal{E}I - I^2r. \quad (5)$$

Если же для U воспользоваться формулой (3), то выражение для полезной мощности $P_{\text{п}}$ можно записать и в таком виде:

$$P_{\text{п}} = \mathcal{E}I (1 - I/I_0). \quad (6)$$

Как видно из формулы (4), полная развиваемая источником мощность P пропорциональна току в цепи I . Ее график изображается прямой линией на рис. 6.2. График полезной мощности $P_{\text{п}}$, как следует из формулы (5) или (6), представляет собой параболу, ветви которой направлены вниз (рис. 6.2). Эта парабола пересекает ось абсцисс в точках $I=0$ и $I=I_0$: полезная мощность обращается в нуль как при отсутствии тока (разомкнутая цепь), так и при коротком замыкании, когда вся развиваемая источником мощность P выделяется в виде теплоты на его внутреннем сопротивлении. Вершина параболы, соответствующая максимальной полезной мощности, расположена посередине между точками $I=0$ и $I=I_0$. Максимальное значение полезной мощности, достигаемое при $I=I_0/2$, как видно из формулы (6), равно $\mathcal{E}I/2$, т. е. половине полной мощности, развиваемой источником при данной силе тока. Вторая половина развиваемой мощности при этом бесполезно расходуется на нагревание источника. Легко видеть (например, из формулы (1)), что полезная мощность максимальна,



Рис. 6.2. Зависимость напряжения U , полной P и полезной $P_{\text{п}}$ мощностей и КПД η от тока в цепи

когда сопротивление нагрузки R равно внутреннему сопротивлению источника.

КПД источника, равный отношению полезной мощности P_n к полной P , можно найти с помощью формул (4) и (6):

$$\eta = P_n/P = 1 - I/I_0. \quad (7)$$

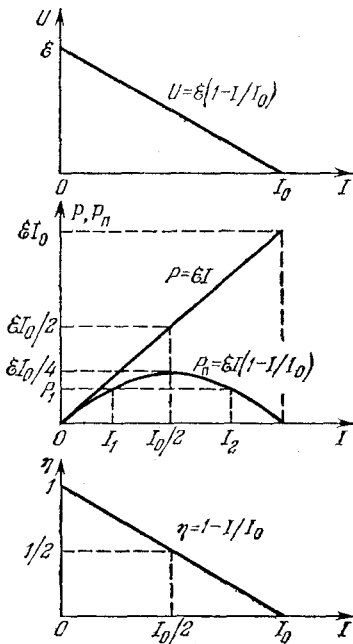
График зависимости КПД η от тока в цепи I показан на рис. 6.2.

Из приведенных на рис. 6.2 графиков видно, что требования получения наибольшей полезной мощности и наибольшего КПД противоречат друг другу: при наибольшей полезной мощности КПД составляет всего 50%. Чтобы КПД был близок к единице, ток в цепи должен быть мал, но при этом стремится к нулю полезная мощность.

Любую полезную мощность P_1 , меньшую максимальной, можно получить при двух значениях тока в цепи: I_1 и I_2 . Из рис. 6.2 видно, что предпочтительнее получать эту мощность при меньшем значении тока в цепи I , так как КПД источника при этом выше. ▲

7. Последовательное соединение источников тока. Собрана цепь, схема которой дана на рис. 7.1. ЭДС первого источника \mathcal{E}_1 больше ЭДС второго \mathcal{E}_2 . Вольтметр идеальный, причем нуль его расположен посередине шкалы. При



Рис. 7.1. При замкнутом ключе K стрелка вольтметра может отклониться как в одну, так и в другую сторону в зависимости от значений ЭДС и сопротивлений



Рис. 7.2. В этой цепи источник с ЭДС \mathcal{E}_2 переключен на противоположную полярность по сравнению с рис. 7.1

разомкнутом ключе стрелка вольтметра отклоняется влево. При одних значениях параметров схемы стрелка после замыкания ключа отклоняется влево, а при других — вправо. Абсолютное значение напряжения, показываемого вольтметром, известно и в обоих случаях одинаково. Что покажет вольтметр и куда отклонится его стрелка в каждом из

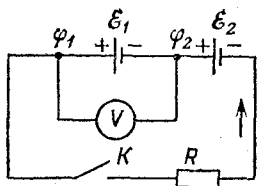
этих случаев, если второй источник переключить, как показано на рис. 7.2?

△ Идеальный вольтметр, включенный в электрическую цепь, показывает напряжение, равное разности потенциалов между точками подключения прибора. Обозначим потенциалы этих точек на первой схеме через φ_1 и φ_2 , на второй — через φ'_1 и φ'_2 . Для сокращения записи введем $U = \varphi_2 - \varphi_1$ и $U' = \varphi'_2 - \varphi'_1$. Ток в схеме на рис. 7.1 дается формулой

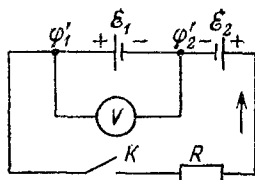
$$I = \frac{\mathcal{E}_1 + \mathcal{E}_2}{r_1 + r_2 + R}. \quad (1)$$

С другой стороны, используя закон Ома для неоднородного участка цепи, содержащего ЭДС \mathcal{E}_1 , для того же тока I можно написать выражение

$$I = \frac{\varphi_2 - \varphi_1 + \mathcal{E}_1}{r_1} = \frac{U + \mathcal{E}_1}{r_1}. \quad (2)$$

Приравняем правые части выражений (1) и (2):

$$\frac{\mathcal{E}_1 + \mathcal{E}_2}{r_1 + r_2 + R} = \frac{U + \mathcal{E}_1}{r_1}. \quad (3)$$

Совершенно аналогично для схемы, изображенной на рис. 7.2, получаем

$$\frac{\mathcal{E}_1 - \mathcal{E}_2}{r_1 + r_2 + R} = \frac{U' + \mathcal{E}_1}{r_1}. \quad (4)$$

Поделив почленно (3) и (4), находим

$$\frac{\mathcal{E}_1 + \mathcal{E}_2}{\mathcal{E}_1 - \mathcal{E}_2} = \frac{U + \mathcal{E}_1}{U' + \mathcal{E}_1}, \quad (5)$$

откуда

$$U' = \frac{(\mathcal{E}_1 - \mathcal{E}_2)U - 2\mathcal{E}_1\mathcal{E}_2}{\mathcal{E}_1 + \mathcal{E}_2}. \quad (6)$$

Формально ответ получен. При его получении мы никак не использовали указания, в какую сторону отклоняется стрелка вольтметра, и пока не ясно, как воспользоваться этим ответом в каждом конкретном случае: мы не знаем, какой знак в каждом из рассматриваемых случаев нужно приписать напряжению U .

При разомкнутом ключе, когда ток в цепи на рис. 7.1 отсутствует, потенциал φ_1 больше, чем φ_2 , т. е. $U = \varphi_2 - \varphi_1 < 0$. По условию задачи при этом стрелка вольтметра отклоняется влево. Этим устанавливается связь между на-

правлением отклонения стрелки вольтметра и знаком напряжения U : при отклонении стрелки прибора влево $U < 0$, при отклонении вправо $U > 0$. Поэтому в первом случае, когда стрелка вольтметра отклоняется влево, в формулу (6) подставляется отрицательное значение напряжения U , показанного вольтметром, а во втором случае (стрелка отклоняется вправо) — положительное. Таким же образом устанавливается направление отклонения стрелки вольтметра в схеме на рис. 7.2: если значение U' , вычисляемое по формуле (6), окажется отрицательным, стрелка вольтметра будет отклоняться влево, если положительным — вправо.

Легко видеть, что в схеме на рис. 7.2 стрелка вольтметра всегда будет отклоняться в ту же сторону, что и при разомкнутом ключе, независимо от того, в какую сторону она отклонялась в схеме на рис. 7.1. Действительно, так как $\mathcal{E}_1 > \mathcal{E}_2$, то направление тока в схеме на рис. 7.1 определяется источником \mathcal{E}_1 и $\varphi'_1 > \varphi'_2$, т. е. $U' < 0$. Это можно увидеть и непосредственно из формулы (6). В случае $U < 0$ этот факт очевиден, в случае $U > 0$ требуется более детальное исследование. Предлагаем вам провести его самостоятельно, только сначала дочитайте до конца решение задачи.

Подумаем теперь, что физически означают разные направления отклонения стрелки вольтметра в схеме на рис. 7.1. Обратимся к формуле (2). Как мы только что выяснили, входящее в нее напряжение U отрицательно, если отклонение стрелки вольтметра происходит в ту же сторону, что и при разомкнутом ключе, когда тока в цепи нет. В этом случае, как видно из (2), ток в цепи меньше тока короткого замыкания для источника \mathcal{E}_1 : $I < I_0 = \mathcal{E}_1 / r_1$. Это означает, что источник тока работает нормально, выделяя мощность не только на своем внутреннем сопротивлении r_1 , но и во внешней цепи на нагрузке R .

Если отклонение стрелки вольтметра при замыкании ключа происходит в противоположную сторону, то $U > 0$, и из (2) видно, что ток в цепи больше тока короткого замыкания источника I_0 . Это значит, что источник \mathcal{E}_1 работает «ненормально»: выделяющаяся на его внутреннем сопротивлении мощность превосходит его возможности, т. е. максимальную мощность, которую он вообще может развить. Поэтому, если этот источник убрать, ток в цепи возрастет.

Не следует бездумно соединять последовательно источники тока! Иногда это может привести к результату, прямо противоположному желаемому. Несмотря на то, что при последовательном соединении источников тока ЭДС батарей

всегда увеличивается, сила тока в цепи может и уменьшиться, если при этом слишком сильно возрастает внутреннее сопротивление батареи. Прежде чем добавлять в последовательную батарею еще один источник тока, следует убедиться, что ток его короткого замыкания превосходит силу тока в цепи до подсоединения этого источника.

А как практически обнаружить такой источник-«паразит» в цепи, питаемой батареей последовательно соединенных элементов?

И последнее. Если будете проводить анализ формулы (6), то достаточно понять, что при положительном значении напряжения U оно не может превышать \mathcal{E}_2 . Отсюда немедленно следует, что $U' < 0$, т. е. и в этом случае стрелка вольтметра отклоняется влево. ▲

8. Параллельное соединение источников тока. Два параллельно соединенных источника тока с ЭДС \mathcal{E}_1 и \mathcal{E}_2 и внутренними сопротивлениями r_1 и r_2 включены на нагрузку, сопротивление R которой можно изменять (рис. 8.1).



Рис. 8.1. Сопротивление R подобрано так, что ток через амперметр отсутствует



Рис. 8.2. К расчету токов в цепи по правилам Кирхгофа

ЭДС первого источника \mathcal{E}_1 больше ЭДС второго: $\mathcal{E}_1 > \mathcal{E}_2$. Оказывается, что при некотором значении сопротивления R ток через амперметр отсутствует. В каком направлении пойдет ток через второй источник, если сопротивление нагрузки R : увеличить; уменьшить?

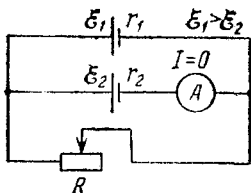
△ Наиболее прямой, хотя и не самый простой способ решения этой задачи состоит в применении правил Кирхгофа к рассматриваемой разветвленной цепи. Обозначим токи в неразветвленных участках цепи через I_1 , I_2 и зададим им направления, как указано на рис. 8.2.

Согласно первому правилу Кирхгофа, выражающему закон сохранения заряда, алгебраическая сумма токов в

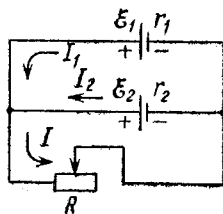
узле равна нулю:

$$I_1 + I_2 - I = 0. \quad (1)$$

Согласно второму правилу Кирхгофа, вытекающему из закона Ома для неоднородного участка цепи, в любом замкнутом контуре алгебраическая сумма произведений токов на сопротивления соответствующих участков равна алгебраической сумме ЭДС, встречающихся при обходе этого контура. Выбирая контуры, содержащие один из источников тока и сопротивление нагрузки, получаем

$$I_1 r_1 + IR = \mathcal{E}_1, \quad I_2 r_2 + IR = \mathcal{E}_2. \quad (2)$$

Решая систему уравнений (1) и (2), можно найти токи во всех участках. Для ответа на поставленные вопросы достаточно иметь выражение для тока I_2 через второй источник:

$$I_2 = \frac{\mathcal{E}_2 (r_1 + R) - \mathcal{E}_1 R}{R (r_1 + r_2) + r_1 r_2}. \quad (3)$$

Ток через амперметр будет отсутствовать, когда числитель выражения (3) обращается в нуль. Из этого условия находим то значение сопротивления нагрузки R , при котором показание амперметра равно нулю:

$$R = r_1 \frac{\mathcal{E}_2}{\mathcal{E}_1 - \mathcal{E}_2}. \quad (4)$$

Ток I_2 через второй источник действительно будет идти в указанном на рис. 8.2 направлении, если числитель в выражении (3) положителен, т. е. при выполнении условия

$$R < r_1 \frac{\mathcal{E}_2}{\mathcal{E}_1 - \mathcal{E}_2}. \quad (5)$$

Если сопротивление нагрузки R удовлетворяет противоположному неравенству, то числитель в выражении (3) отрицателен, и ток I_2 через второй источник в действительности идет в обратную сторону. Итак, при уменьшении сопротивления R от значения (4) ток через второй источник будет идти так, как указано на рис. 8.2, а при увеличении — в противоположную сторону.

Обратим внимание на то, что примененный нами формальный путь решения задачи с помощью правил Кирхгофа позволяет получить верный ответ, не вникая в физический смысл полученного результата. В самом деле, мы пока не можем ответить на вопрос, почему увеличение сопротив-

ления нагрузки приводит к появлению тока I_2 именно в указанном направлении. Попытка ответить на подобный вопрос приведет нас к другому, менее формальному способу решения задачи. Прежде всего заметим, что при отсутствии тока через второй источник ток существует только в одной неразветвленной цепи, содержащей ЭДС \mathcal{E}_1 и сопротивление нагрузки R (рис. 8.3). Второй источник при этом можно отключить, и в оставшейся цепи ничего не изменится. Силу тока I можно найти на основании закона Ома для неразветвленной цепи:

$$I = \frac{\mathcal{E}_1}{R + r_1}. \quad (6)$$

С другой стороны, при отсутствии тока через второй источник напряжение U на его зажимах равно ЭДС этого источника \mathcal{E}_2 . Поэтому, используя закон Ома для однородного участка цепи, содержащего нагрузку R , имеем

$$I = U/R = \mathcal{E}_2/R. \quad (7)$$

Приравнявая правые части формул (6) и (7), получаем для сопротивления нагрузки R , при котором ток через источник с ЭДС \mathcal{E}_2 не идет, прежнее выражение (4). Это выражение имеет смысл только при $\mathcal{E}_1 > \mathcal{E}_2$, что естественно, так как напряжение U на зажимах работающего первого источника всегда меньше его ЭДС \mathcal{E}_1 .

Рассмотрим теперь, как будет меняться напряжение между точками A и B при изменении сопротивления R , если второй источник отсутствует. При уменьшении R ток в цепи возрастает и, следовательно, напряжение на зажимах источника с ЭДС \mathcal{E}_1 (т. е. между точками A и B) уменьшается. Это напряжение становится меньше ЭДС \mathcal{E}_2 , поэтому при подключении второго источника ток через него пойдет так, как показано на рис. 8.2. В этом случае второй источник будет работать нормально, т. е. отдавать энергию во внешнюю цепь, и эта энергия будет выделяться на нагрузке.

Аналогичными рассуждениями можно убедиться, что при увеличении сопротивления нагрузки напряжение между точками A и B увеличивается, т. е. становится больше \mathcal{E}_2 . Поэтому при подключении второго источника ток



Рис. 8.3. Если ток через второй источник отсутствует, то при его отключении ток в остальной части цепи не меняется

через него пойдет в направлении, противоположном указанному на рис. 8.2. В этом случае второй источник не отдает энергию во внешнюю цепь, а сам потребляет энергию от первого источника.

Таким образом, при параллельном соединении источников тока с разными ЭДС существует предельное значение сопротивления нагрузки, определяемое формулой (4). Если сопротивление нагрузки окажется больше предельного, то использование второго источника вообще нецелесообразно: его подключение приводит к уменьшению тока через нагрузку. ▲

9. Батарея из одинаковых элементов. Некоторое число n одинаковых источников тока с ЭДС \mathcal{E} и внутренним сопротивлением r соединены параллельно и подключены к внешней нагрузке. Во сколько раз уменьшится ток в нагрузке,

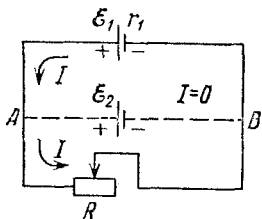
если один из элементов, образующих батарею, по ошибке включить в противоположной полярности (рис. 9.1)?

△ Когда все источники тока соединены правильно, ЭДС батареи равна ЭДС одного элемента \mathcal{E} , а внутреннее сопротивление равно r/n . Поэтому ток через нагрузку сопротивлением R определяется выражением

$$I = \frac{\mathcal{E}}{R + r/n}. \quad (1)$$

Этот результат получается сразу, если учесть симметрию рассматриваемой схемы: все источники тока находятся в одинаковых условиях, следовательно, токи в них одинаковы и в n

Рис. 9.1. Батарея из одинаковых элементов

раз меньше тока в нагрузке. Если же переключить полярность одного из источников (рис. 9.1), то симметрия пропадает и, вообще говоря, возникает необходимость в применении правил расчета разветвленных цепей. Однако в данном случае можно не действовать по стандартным рецептам, а просто выразить напряжение U_{AB} между точками A и B (рис. 9.1) как разность между ЭДС источника тока и напряжением внутри него для «правильно» и «неправильно» включенных элементов:

$$\mathcal{E} - I_1 r = -[\mathcal{E} - I_2 r]. \quad (2)$$

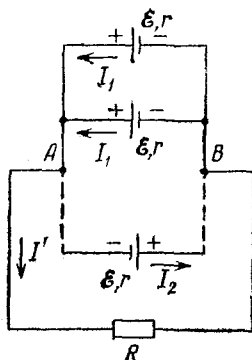

Ответвляющийся в нагрузку ток I' равен сумме токов в «правильно» включенных элементах $(n-1)I_1$ за вычетом тока I_2 через «неправильно» включенный элемент:

$$I' = (n-1)I_1 - I_2. \quad (3)$$

Выражая отсюда I_2 и подставляя в (2), приходим к равенству

$$I_1 nr - I' r = 2\mathcal{E}. \quad (4)$$

С другой стороны, напряжение между точками A и B — это напряжение на нагрузке R , поэтому

$$\mathcal{E} - I_1 r = I' R. \quad (5)$$

Решая систему уравнений (4) и (5), получаем

$$I' = \frac{\mathcal{E}}{R + r/n} (1 - 2/n). \quad (6)$$

Сравнивая (6) с (1), находим

$$I'/I = 1 - 2/n. \quad (7)$$

В частности, при $n=2$ ток $I'=0$, что очевидно из элементарных соображений; при $n=4$ ток в нагрузке уменьшается вдвое.

Замечательно, что полученный результат (7) не зависит ни от ЭДС отдельных элементов и их внутренних сопротивлений, ни от сопротивления нагрузки. Это наводит на мысль, что должен существовать другой, более простой способ решения задачи.

Прежде всего отметим, что при переключении полярности одного из элементов внутреннее сопротивление всей батареи остается прежним, а измениться может только ее ЭДС. Эти качественные соображения, разумеется, подтверждаются формулой (6), из которой сразу видно значение ЭДС получившейся батареи: $\mathcal{E}' = \mathcal{E} (1 - 2/n)$. Задача теперь заключается в том, чтобы независимо от приведенного решения найти ЭДС батареи с одним неправильно включенным элементом.

Заменим все $n-1$ «правильно» включенных элементов одним с ЭДС \mathcal{E} и внутренним сопротивлением $r/(n-1)$. Тогда эквивалентная схема всей батареи принимает вид, показанный на рис. 9.2. Поскольку ЭДС батареи равна напряжению на разомкнутых полюсах A и B , то остается только найти напряжение между точками A и B в схеме

на рис. 9.2. Это напряжение можно записать в виде

$$\mathcal{E}' = U_{AB} = \mathcal{E} - Ir/(n-1), \quad (8)$$

где ток I , циркулирующий в цепи, представленной на рис. 9.2, равен

$$I = \frac{2\mathcal{E}}{r + r/(n-1)}. \quad (9)$$

Подставляя I из (9) в формулу (8), получаем

$$\mathcal{E}' = \mathcal{E} (1 - 2/n). \quad (10)$$

Поскольку при переключении полярности одного из элементов полное сопротивление цепи с нагрузкой не меняется, то ток в нагрузке изменяется во столько же раз, во



Рис. 9.2. Эквивалентная схема батареи из n элементов, изображенной на рис. 9.1

сколько изменяется ЭДС. Естественно, что и второй способ решения приводит к тому же результату. ▲

10. Электродвигатель постоянного тока. Электродвигатель, якорь которого имеет сопротивление R , включен в сеть постоянного тока с напряжением U . При этом груз массой m поднимается со скоростью v_{\uparrow} посредством невесомой нити, намотанной на ось двигателя. С какой скоростью v_{\downarrow} будет опускаться этот же груз, если во внешней цепи произойдет замыкание, в результате которого обмотка якоря окажется закороченной? Якорь электродвигателя находится в магнитном поле, создаваемом постоянным магнитом. Трением в подшипниках пренебречь.

△ Прежде всего подумаем, почему вообще устанавливается какая-то определенная скорость спуска. Ведь если просто отключить двигатель от сети, то при отсутствии трения в подшипниках груз будет раскручивать якорь и опускаться равноускоренно. Ускорение, конечно, будет меньше ускорения свободного падения, если якорь двигателя обладает заметным моментом инерции. Двигатель, как мы видим, здесь вообще ни при чем, его якорь — это просто

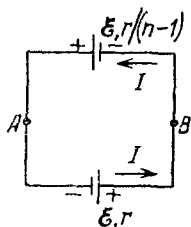
раскручиваемый опускающимся грузом маховик. Однако в рассматриваемом в задаче случае электрическая цепь оказывается замкнутой, но так, что напряжение на двигатель не подается, и в результате при опускании груза он работает как замкнутый накоротко генератор постоянного тока. При вращении якоря в магнитном поле в его обмотке идет ток. Скорость опускания груза теперь будет увеличиваться только до тех пор, пока действующий на якорь двигателя со стороны груза механический момент не будет уравновешен моментом сил, действующих на якорь с током со стороны магнитного поля индуктора.

Так как момент механических сил, действующих на якорь, одинаков как при равномерном подъеме, так и при равномерном спуске (груз один и тот же), а магнитное поле индуктора считается постоянным (по условию задачи оно создается постоянным магнитом), то и ток в цепи якоря будет одинаковым при установившихся подъеме и спуске, поскольку сила, действующая на проводник с током в магнитном поле, пропорциональна току. Обозначим ток в якоре при установившемся движении через I . Найти его можно, воспользовавшись законом сохранения энергии при подъеме груза: потребляемая от сети мощность IU идет на нагревание обмотки якоря и на подъем груза. Обозначая механическую мощность, развиваемую двигателем, через P_m , можем написать

$$IU = I^2R + P_m. \quad (1)$$

Решая это уравнение, находим

$$I = \frac{U}{2R} \pm \sqrt{\frac{U^2}{4R^2} - \frac{P_m}{R}}. \quad (2)$$

Почему же получилось два значения тока? В условии задачи заданы масса груза и скорость его подъема, т. е. фактически задана механическая мощность, развиваемая двигателем:

$$P_m = mgv_{\uparrow}. \quad (3)$$

Но одну и ту же механическую мощность, меньшую максимальной, которую может развить двигатель при заданном напряжении U , можно получить при двух значениях тока в якоре. В самом деле, построим с помощью формулы (1) график зависимости механической мощности P_m от силы тока в якоре двигателя (рис. 10.1). Этот график представляет собой параболу, ветви которой направлены вниз

и пересекают ось абсцисс в точках $I=0$ и $I=U/R$. Первая точка соответствует режиму холостого хода, т. е. вращению якоря мотора без внешней механической нагрузки. При этом ЭДС индукции в обмотке якоря компенсирует приложенное напряжение U , и ток отсутствует. Вторая точка ($I=U/R$) соответствует заторможенному внешним усилием



Рис. 10.1. Зависимость развиваемой электродвигателем механической мощности от величины тока

невращающемуся якорю, когда ЭДС индукции в его обмотке отсутствует. При этом механическая мощность двигателя, очевидно, равна нулю, и вся потребляемая от сети мощность идет на нагревание обмотки якоря. Вершина параболы соответствует максимальной механической мощности двигателя, которая, как нетрудно убедиться, равна $U^2/4R$.

Из рис. 10.1 видно, что любое значение механической мощности $P_m = mgv_{\uparrow}$, меньшее $U^2/4R$, можно получить при двух значениях тока I_1 и I_2 . Каждому из этих значений тока

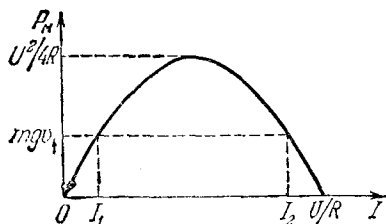

Рис. 10.2. Одна и та же механическая мощность $P_m = mgv_{\uparrow}$ может быть получена при двух значениях угловой скорости якоря

соответствует определенное значение момента внешней силы, действующей на якорь двигателя. Поскольку эта сила равна силе тяжести mg , действующей на поднимаемый груз, то каждому значению механического момента соответствует определенный радиус оси, на которую наматывается нить (рис. 10.2а соответствует меньшему значению механического момента и, следовательно, току I_1 , рис. 10.2б —

току I_2). В первом случае та же самая механическая мощность двигателя mgv_{\uparrow} получается при меньшем радиусе и большей угловой скорости вращения якоря, чем во втором случае. Первый случай, очевидно, соответствует более высокому КПД мотора. Хотя данных задачи, строго говоря, недостаточно для того, чтобы отдать предпочтение тому или другому значению тока, но если предположить, что при подъеме груза двигатель работал в «правильном» режиме, то из корней I_1 и I_2 следует выбрать меньший.

Как мы выяснили, такой же ток будет протекать в обмотке якоря и при установившемся спуске груза. Воспользуемся законом сохранения энергии. Поскольку теперь мотор представляет собой замкнутый накоротко генератор постоянного тока, убыль потенциальной энергии груза равна количеству теплоты, выделяющегося в обмотке якоря:

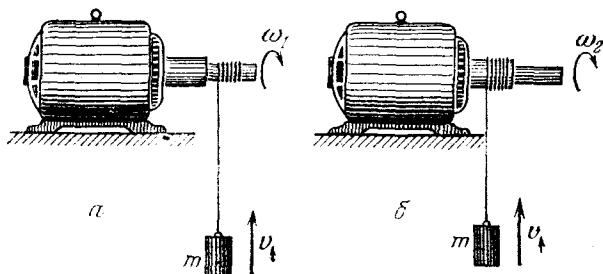
$$mgv_{\downarrow} = I^2 R. \quad (4)$$

Значение установившейся скорости спуска v_{\downarrow} получается отсюда после подстановки значения силы тока I из формулы (2), в которой механическая мощность P_m , развиваемая мотором при подъеме груза, подставлена из соотношения (3):

$$v_{\downarrow} = \frac{I^2 R}{mg} = \frac{U^2}{4mgR} \left[1 - \sqrt{1 - \frac{4mgRv_{\uparrow}}{U^2}} \right]^2. \quad (5)$$

Любопытно отметить, что сумма скоростей подъема и спуска равна скорости холостого хода v_0 , т. е. скорости подъема нити без груза.

Чтобы убедиться в этом, вспомним, что возникающая в обмотке якоря ЭДС индукции \mathcal{E}_1 пропорциональна скорости вращения якоря, т. е. скорости движения нити v , намотанной на ось:

$$\mathcal{E}_1 = kv. \quad (6)$$

Используя выражение (6), запишем уравнения закона Ома для трех режимов работы двигателя — при подъеме груза, при спуске груза с короткозамкнутым якорем и на холостом ходу:

$$U - kv_{\uparrow} = IR, \quad kv_{\downarrow} = IR, \quad U - kv_0 = 0. \quad (7)$$

Вычитая второе и третье уравнения из первого, получаем

$$v_{\uparrow} + v_{\downarrow} = v_0. \quad \blacktriangle \quad (8)$$

11. Конденсаторы в цепи с током. Рассмотрим схему, показанную на рис. 11.1. К входным клеммам приложено

постоянное напряжение U . Определить напряжения на конденсаторах, рассматривая четыре возможных положения ключей K_1 и K_2 : 1) оба ключа разомкнуты; 2) ключ K_1 замкнут, K_2 разомкнут; 3) оба ключа замкнуты; 4) ключ K_1 разомкнут, K_2 — замкнут.

△ Проанализируем последовательно все четыре случая.

1. Когда оба ключа разомкнуты, никакого тока ни в одном участке цепи нет. Задача в этом случае чисто электростатическая: два последовательно соединенных конденсатора подключены к источнику постоянного напряжения U .



Рис. 11.1. Напряжения на конденсаторах C_1 и C_2 зависят от положения ключей K_1 и K_2



Рис. 11.2. Такой вид принимает схема, когда ключ K_1 замкнут, а K_2 разомкнут

Поэтому напряжения на конденсаторах U_1 и U_2 в этом случае определяются из системы уравнений

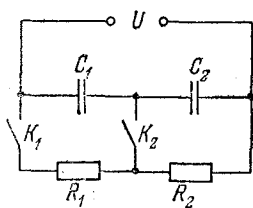
$$U_1 + U_2 = U, \quad C_1 U_1 = C_2 U_2. \quad (1)$$

Первое из этих уравнений очевидно, а второе отражает равенство зарядов последовательно соединенных конденсаторов. Решая систему (1), находим

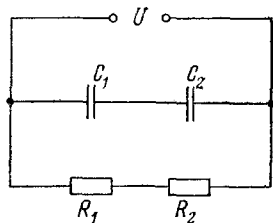
$$U_1 = U \frac{C_2}{C_1 + C_2}, \quad U_2 = U \frac{C_1}{C_1 + C_2}. \quad (2)$$

2. Во втором случае, когда ключ K_1 замкнут, а K_2 разомкнут, схема принимает вид, показанный на рис. 11.2. В такой цепи через последовательно соединенные сопротивления R_1 и R_2 идет ток, а для конденсаторов все остается так же, как и в первом случае, так как напряжение U по условию неизменно. Другими словами, в такой схеме последовательные цепочки конденсаторов и сопротивлений независимо, параллельно друг другу подключены к сети с постоянным напряжением U .

Если напряжение U не поддерживается неизменным, а источник представляет собой, например, аккумулятор с ЭДС \mathcal{E} и внутренним сопротивлением r , то подключение

цепочки сопротивлений R_1 и R_2 и возникновение тока $I = \mathcal{E} / (R_1 + R_2 + r)$ приводят к уменьшению напряжения, приложенного к цепочке конденсаторов. В этом случае оно будет равно не ЭДС источника, а

$$U = I(R_1 + R_2) = \frac{\mathcal{E}(R_1 + R_2)}{R_1 + R_2 + r}. \quad (3)$$

Формулы (2) для напряжений на конденсаторах остаются в силе, только под U следует понимать величину, даваемую соотношением (3).

3. Когда оба ключа замкнуты, конденсаторы нельзя считать соединенными последовательно. Действительно, в этом случае схему можно представлять так, как показано на рис. 11.3. Каждый конденсатор соединен параллельно со «своим» сопротивлением, и поэтому заряды конденсаторов уже не равны друг другу. Напряжение на каждом конденсаторе равно напряжению на соответствующем сопротивлении. Так как сопротивления R_1 и R_2 соединены между собой последовательно, ток через них одинаков и напряжения U_1 и U_2 удовлетворяют системе уравнений:

$$U_1 + U_2 = U, \quad U_1 / U_2 = R_1 / R_2. \quad (4)$$

Решая эту систему, получаем

$$U_1 = U \frac{R_1}{R_1 + R_2}, \quad U_2 = U \frac{R_2}{R_1 + R_2}. \quad (5)$$

Если и в этом случае нельзя пренебрегать внутренним сопротивлением источника, то под U в формулах (5) следует понимать напряжение на внешнем участке цепи, даваемое выражением (3).

4. Когда ключ K_1 разомкнут, тока в цепи нет. Если ключ K_2 при этом замкнут, то напряжение на конденсаторе C_2 равно нулю. Следовательно, напряжение на конденсаторе C_1 равно напряжению источника питания U .

Отметим, что полученные ответы справедливы тогда, когда все переходные процессы в цепи уже закончились. Непосредственно после замыкания (или размыкания) ключей происходит перезарядка конденсаторов, что занимает



Рис. 11.3. Когда оба ключа замкнуты, каждый конденсатор соединен параллельно со «своим» сопротивлением

некоторый промежуток времени. Длительность этого промежутка зависит от значений сопротивлений и емкостей.

При решении этой задачи считалось, что все конденсаторы были не заряжены до подключения источника в каждом из рассмотренных случаев. Это условие может оказаться невыполненным при последовательном переходе от одного случая к другому без отключения источника. Например, при переходе от случая 4 к случаю 1 путем размыкания ключа K_2 конденсатор C_2 как был, так и останется незаряженным, несмотря на то, что при этом получается схема с последовательно соединенными конденсаторами. Напряжение на первом конденсаторе остается равным U , а на втором — нулю. Сравните этот результат с решением задачи 13 раздела «Электростатика». ▲

12. Схема с «памятью». На входе цепи, показанной на рис. 12.1, поддерживается постоянное напряжение U . Сначала все ключи разомкнуты, конденсаторы не заряжены.

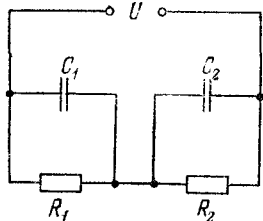

Рис. 12.1. Электрическая схема с «памятью»

Какие манипуляции с ключами и движком реостата R нужно произвести, чтобы: 1) напряжение на конденсаторе C_1 равнялось U и лампочка при этом горела; 2) напряжение на конденсаторе C_2 равнялось U и лампочка тоже горела?

▲ Замкнем вначале ключ K . Для того чтобы лампочка горела, ключ K_1 должен быть замкнут. Замкнем его. В этом случае напряжения на конденсаторах отличны от нуля и в сумме равны приложенному напряжению U . Изменить эти напряжения можно, только замкнув ключ K_2 . Замкнем и его. Если теперь, передвигая движок, сделать сопротивление реостата равным нулю, то все напряжение U будет приложено к лампочке. Напряжение на конденсаторе C_2 также станет равным U , а напряжение на конденсаторе C_1 обратится в нуль: мы реализовали ситуацию 2). Теперь можно разомкнуть ключ K_2 и вернуть движок реостата в прежнее положение. При этом напряжение на конденсаторе C_2 останется равным U , на C_1 — равным нулю, а лампочка продолжает гореть. Хотя теперь состояние ключей такое же, как и до замыкания K_2 , но напряжения на конденсаторах

инные. Другими словами, система «помнит» свою предысторию.

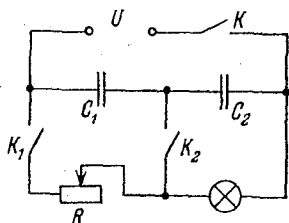
Обратим внимание на то, что при выбранной последовательности манипуляций с ключами напряжение на конденсаторе C_1 невозможно сделать равным U . Нужно искать иную последовательность манипуляций. Попробуем после замыкания ключа K замкнуть не ключ K_1 , как раньше, а ключ K_2 . При этом напряжение на конденсаторе C_1 станет равным U , на C_2 — равным нулю, а лампочка, разумеется, гореть не будет. Теперь разомкнем ключ K_2 , при этом напряжения на конденсаторах не изменятся. Если затем замкнуть ключ K_1 , то лампочка загорится, и будет реализована ситуация 1).

Таким образом, в обоих рассмотренных случаях конечные положения всех ключей и движка реостата одинаковы, лампочка горит, но распределения напряжений на конденсаторах диаметрально противоположны. Эти напряжения зависят от предшествовавшей последовательности переключений. ▲

13. Переходные процессы в цепи с конденсатором.

Сколько времени будет заряжаться конденсатор емкости C , если его подключить через сопротивление R к источнику постоянного напряжения U_0 (рис. 13.1)?



Рис. 13.1. Конденсатор C заряжается через сопротивление R от источника постоянного напряжения U_0



Рис. 13.2. При таком выборе направления тока его значение I связано с зарядом верхней пластины q соотношением $I = dq/dt$

△ При замыкании ключа K (рис. 13.1) в цепи возникает ток и конденсатор начинает заряжаться. По мере увеличения напряжения на конденсаторе ток в цепи убывает. Процесс зарядки конденсатора будет происходить до тех пор, пока напряжение на конденсаторе не станет равным напряжению источника U_0 . После накопления на пластинах конденсатора необходимого для этого заряда $q_0 = CU_0$ ток в цепи прекратится, т. е. переходные процессы в цепи закончатся.

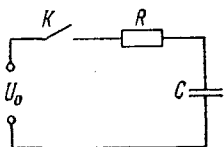
Обозначим заряд верхней пластины конденсатора через q . В процессе зарядки конденсатора q изменяется. Скорость изменения заряда верхней пластины dq/dt определяет силу тока I в цепи:

$$I = dq/dt. \quad (1)$$

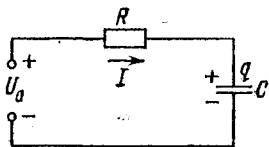
Формула (1) соответствует такому выбору направления тока, которое указано на рис. 13.2: положительное значение тока в формуле (1) соответствует возрастанию заряда верхней пластины конденсатора, т. е. положительному значению производной dq/dt .

В рассматриваемой последовательной цепи сумма напряжений на сопротивлении U_R и конденсаторе U_C равна приложенному напряжению U_0 . Так как напряжение на сопротивлении U_R равно произведению тока I на сопротивление R , то

$$IR + U_C = U_0. \quad (2)$$

Подставляя сюда значение тока I через скорость изменения заряда конденсатора из уравнения (1) и учитывая, что напряжение U_C на конденсаторе в любой момент равно q/C , получаем

$$R \frac{dq}{dt} + \frac{q}{C} = U_0. \quad (3)$$

Это дифференциальное уравнение для функции $q(t)$ определяет зависимость заряда конденсатора от времени. Его удобно переписать в несколько ином виде, учитывая, что приложенное напряжение U_0 равно отношению окончательного заряда конденсатора q_0 к его емкости C : $U_0 = q_0/C$. Тогда вместо (3) получим

$$dq/dt = (q_0 - q)/RC. \quad (4)$$

Это уравнение легко привести к хорошо известному виду, если вместо заряда пластины q ввести другую неизвестную величину Q , характеризующую, насколько заряд пластины в данный момент q отличается от окончательного заряда q_0 :

$$Q = q_0 - q. \quad (5)$$

Из определения (5) следует, что $dq/dt = -dQ/dt$. Поэтому уравнение (4) после замены (5) принимает вид

$$dQ/dt = -Q/RC. \quad (6)$$

Уравнение (6) означает, что скорость изменения недостающего заряда Q пропорциональна самому значению Q . Ре-

шением такого уравнения является экспоненциальная функция

$$Q(t) = A \exp(-t/RC). \quad (7)$$

Постоянную A можно найти из начальных условий. Так как в начальный момент времени $t=0$ конденсатор не заряжен ($q=0$), то, как видно из формулы (5), недостающий заряд Q при этом равен q_0 . Таким образом, постоянная



Рис. 13.3. График изменения заряда конденсатора

A в уравнении (7) равна окончательному заряду конденсатора q_0 .

График зависимости $Q(t)$ показан штриховой линией на рис. 13.3. Из формулы (7) видно, что произведение RC равно тому промежутку времени τ , в течение которого значение $Q(t)$ уменьшается в e раз:

$$Q(\tau) = q_0/e, \quad \tau = RC. \quad (8)$$

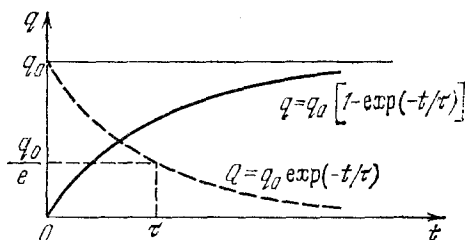
Зависимость заряда конденсатора q от времени для рассматриваемого процесса получается из формулы (5) после подстановки в нее выражения для $Q(t)$ из (7):

$$q(t) = q_0 \{1 - \exp(-t/\tau)\}. \quad (9)$$

График $q(t)$, показанный на рис. 13.3, можно построить как разность между постоянным значением окончательного заряда q_0 и графиком зависимости $Q(t)$. Найденная зависимость заряда конденсатора от времени (9) позволяет легко найти ток в цепи при зарядке конденсатора в любой момент времени. Так как согласно формуле (1) ток есть производная dq/dt , то с помощью (9) находим

$$I(t) = \frac{q_0}{\tau} \exp\left(-\frac{t}{\tau}\right) = \frac{U_0}{R} \exp\left(-\frac{t}{\tau}\right). \quad (10)$$

При зарядке конденсатора ток максимален в начальный момент (при замыкании ключа) и в дальнейшем экспонен-

циально убывает со временем. Его график имеет такой же вид, как и график $Q(t)$ на рис. 13.3.

Совершенно аналогично можно рассмотреть процессы при разрядке конденсатора через сопротивление. Пусть в начальный момент времени конденсатор емкости C заряжен до напряжения U_0 , т. е. имеет заряд $q_0 = CU_0$. При замыкании ключа в цепи возникает ток, который убывает по мере разряда конденсатора (рис. 13.4). Если по-прежнему



Рис. 13.4. При таком выборе направления тока его значение I связано с зарядом верхней пластины q соотношением $I = -dq/dt$

под q понимать заряд верхней пластины конденсатора, то выбранному на рис. 13.4 направлению тока соответствует выражение

$$I = -dq/dt, \quad (11)$$

так как при положительном значении тока I заряд верхней пластины убывает, т. е. $dq/dt < 0$. Поскольку в любой момент времени напряжение на конденсаторе $U_C = q/C$ равно напряжению на сопротивлении $U_R = IR$, то с помощью выражения (11) имеем

$$\frac{dq}{dt} = -\frac{1}{RC} q. \quad (12)$$

Соответствующее нашим начальным условиям решение этого уравнения имеет вид

$$q(t) = q_0 \exp(-t/\tau), \quad \tau = RC, \quad (13)$$

поскольку при $t=0$ заряд конденсатора равен q_0 .

Такой же экспоненциальный характер имеет и зависимость от времени тока в цепи при разряде конденсатора:

$$I(t) = -\frac{dq}{dt} = \frac{q_0}{\tau} \exp\left(-\frac{t}{\tau}\right) = \frac{U_0}{R} \exp\left(-\frac{t}{\tau}\right). \quad (14)$$

Как видно из полученных решений, и процесс зарядки конденсатора, и процесс разрядки, строго говоря, продолжаются бесконечно долго. Но, как и во всех подобных процессах, временная зависимость которых описывается экспонентой с отрицательным показателем, основное изменение рассматриваемой величины (в данном случае — заряда конденсатора или тока в цепи) происходит за конечный промежуток времени, и лишь остающееся сравнительно

небольшое ее изменение требует бесконечного времени. Параметром, характеризующим длительность такого процесса, является величина

$$\tau = RC.$$

За промежуток времени τ рассматриваемая величина изменяется в $e \approx 2,72$ раза.

Если интересоваться временем, в течение которого произойдет изменение в любое (сколь угодно большое, но конечное) число раз, то это время будет отличаться от τ только числовым множителем (и при этом сравнительно небольшим). Например, время, по прошествии которого на пластинах разряжающегося конденсатора останется только одна тысячная часть первоначального заряда, равно $\tau \times 3 \ln 10 \approx 7\tau$.

В любой реальной системе переходный процесс продолжается в течение конечного (а не бесконечно большого) промежутка времени, так как говорить о таком процессе имеет смысл только до тех пор, пока рассматриваемая величина не уменьшится до значения, соответствующего уровню тепловых флуктуаций в системе.

В приведенном решении задачи молчаливо предполагалось, что мгновенное значение тока одно и то же в любом месте электрической цепи, соединяющей обкладки конденсатора, а электрическое поле конденсатора такое же, как в электростатике при тех же зарядах на обкладках. Так можно считать, если распространение электрических взаимодействий происходит практически мгновенно. Поскольку на самом деле распространение электромагнитного поля происходит с конечной скоростью (со скоростью света c), то предположение о мгновенности будет вполне оправданным, если время распространения поля вдоль цепи мало по сравнению с τ . В таких случаях говорят, что явления в электрической цепи носят квазистационарный характер. Если длину цепи обозначить через l , то условие квазистационарности процессов при зарядке или разрядке конденсаторов имеет вид

$$l/c \ll \tau = RC.$$

Рассмотренные в этой задаче процессы позволяют объяснить, как происходит преобразование RC -цепочкой (рис. 13.5) подаваемого на ее вход переменного напряжения в виде последовательности прямоугольных импульсов. Начало каждого прямоугольного импульса (рис. 13.6) соот-

ветствует подключению к входным клеммам цепи источника постоянного напряжения U_0 на время, равное длительности импульса T . При этом согласно формуле (10) в цепи скачком возникает ток, который постепенно уменьшается по мере того, как конденсатор заряжается.

Если время зарядки конденсатора $\tau = RC$ много меньше длительности подаваемого на вход прямоугольного импульса T , то ток зарядки прекратится раньше, чем закончится прямоугольный импульс. В момент прихода заднего фронта



Рис. 13.5. Схема RC -цепочки



Рис. 13.6. Зависимость от времени выходного напряжения на RC -цепочке при подаче на ее вход прямоугольных импульсов

прямоугольного импульса подаваемое на вход цепочки напряжение скачком обращается в нуль. Фактически это означает, что происходит короткое замыкание входных клемм схемы. Цепь, содержащая R и C , становится короткозамкнутой, и конденсатор разряжается через сопротивление R . Направление тока при разрядке противоположно направлению тока при зарядке. Поэтому выходное напряжение на сопротивлении R имеет противоположные полярности при зарядке и разрядке (рис. 13.6). Импульсы выходного напряжения при $\tau < T$ имеют одинаковую величину и при положительной, и при отрицательной полярности, так как конденсатор успевает зарядиться до напряжения U_0 и ток через сопротивление R , как следует из формул (10) и (14), одинаков в обоих случаях.

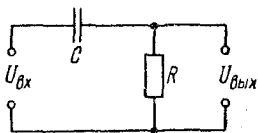
Если время зарядки конденсатора τ больше длительности прямоугольного импульса T , то конденсатор к моменту прихода заднего фронта не успевает зарядиться до напряжения U_0 . График выходного напряжения на сопротивлении R для этого случая также показан на рис. 13.6. Выходные импульсы отрицательной полярности теперь меньше,

так как ток при разрядке конденсатора меньше, чем при зарядке. Отсюда следует, что при $T \ll \tau$ форма выходного напряжения на RC -цепочке лишь незначительно отличается от входного, пока $t \ll \tau$. При приближении t к τ импульсы отрицательной полярности постепенно растут, а импульсы положительной полярности убывают. В конце концов при $t > \tau$ положительные и отрицательные импульсы сравниваются по величине и постоянная составляющая выходного напряжения обратится в нуль.

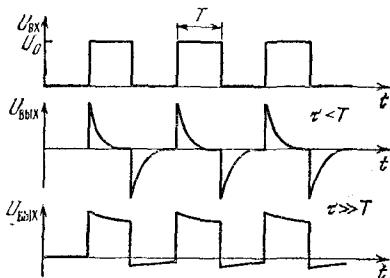
Форма выходного напряжения на RC -цепочке вообще не отличается от формы входного в том случае, когда входное напряжение синусоидально зависит от времени. Разумеется, амплитуда и фаза выходного напряжения будут иными, чем у входного, но зависимость от времени будет по-прежнему синусоидальной. Сохранение формы напряжения, в отличие от рассмотренного выше случая прямоугольных импульсов, для синусоидального напряжения будет выполняться при любых соотношениях между $\tau = RC$ и периодом подаваемого напряжения. ▲

14. Резонанс в последовательной цепи переменного тока.

На последовательно соединенные резистор R , конденсатор C и катушку индуктивности L (рис. 14.1) подается переменное синусоидальное напряжение $U(t) = U_0 \cos \omega t$, причем частоту ω можно изменять, не меняя амплитуды напряжения U_0 . Оказалось, что при частотах ω_1 и ω_2 сила тока в цепи одинакова и равна половине максимально возможного значения. При какой частоте ω_0 достигается максимальное значение тока?

△ Амплитуда переменного тока в рассматриваемой цепи определяется соотношением

$$I_0 = \frac{U_0}{\sqrt{R^2 + (\omega L - 1/\omega C)^2}}. \quad (1)$$

При фиксированных параметрах цепи R , L и C и заданной амплитуде внешнего напряжения U_0 эта формула дает зависимость амплитуды тока в цепи от частоты приложенного напряжения ω . Эта зависимость имеет хорошо известный вид резонансной кривой (рис. 14.2). При низких частотах ($\omega \approx 0$) наличие конденсатора практически эквивалентно разрыву в цепи и ток отсутствует. При высоких частотах ($\omega \rightarrow \infty$) сопротивление конденсатора стремится к нулю, но зато неограниченно возрастает сопротивление катушки индуктивности, и ток снова стремится к нулю. Максимальное

значение амплитуды тока, как видно из формулы (1), достигается на частоте ω_0 , при которой выражение в скобках обращается в нуль:

$$\omega_0 = 1/\sqrt{LC}. \quad (2)$$

В этом случае индуктивное и емкостное сопротивления равны друг другу и в цепи имеет место резонанс напряжений. При $\omega = \omega_0$ ток в цепи зависит только от активного



Рис. 14.1. Последовательная цепь переменного тока



Рис. 14.2. Зависимость амплитуды тока от частоты ω

сопротивления R , его амплитуда равна U_0/R , а сдвиг по фазе между током и приложенным напряжением отсутствует.

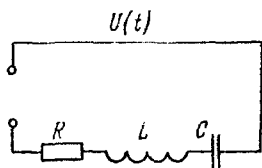
Формула (2) давала бы ответ на вопрос задачи, если бы были известны индуктивность L и емкость C . Однако по

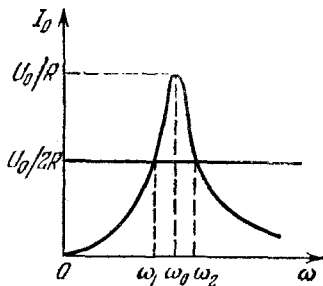

Рис. 14.3. Уравнение (3) имеет еще и два отрицательных корня

условию задачи нужно выразить ω_0 через частоты ω_1 и ω_2 , при которых амплитуда тока вдвое меньше максимальной. Из рис. 14.2 видно, что частота ω_0 лежит между ω_1 и ω_2 , а сами ω_1 и ω_2 тем ближе друг к другу, чем острее резонансная кривая.

Для нахождения резонансной частоты ω_0 поступим следующим образом. Как видно из рис. 14.2, частоты ω_1 и ω_2

являются корнями уравнения

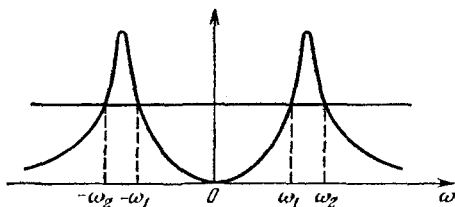
$$\frac{U_0}{2R} = \frac{U_0}{\sqrt{R^2 + (\omega L - 1/\omega C)^2}}, \quad (3)$$

поскольку они определяются точками пересечения прямой $I_0 = U_0/2R$ и резонансной кривой (1). Отметим, что кроме имеющих физический смысл положительных корней ω_1 и ω_2 уравнение (3) имеет отрицательные корни — ω_1 и $-\omega_2$, так как правая часть (3) является четной функцией переменной ω (рис. 14.3). Возводя (3) в квадрат, получаем

$$(\omega L - 1/\omega C)^2 - 3R^2 = 0. \quad (4)$$

Умножая (4) на $\omega^2 C^2$ и заменяя согласно (2) произведение LC на $1/\omega_0^2$, получаем

$$\omega^4 - \omega_0^2 (2 + 3R^2 C^2 \omega_0^2) \omega^2 + \omega_0^4 = 0. \quad (5)$$

Уравнение (5) биквадратное и, следовательно, имеет четыре корня. Столько же корней имело исходное уравнение (3). Поскольку при возведении уравнения (3) в квадрат мы не могли потерять корней, то корни уравнения (5) совпадают с корнями уравнения (3). По теореме Виета свободный член уравнения (5) равен произведению его корней: $\omega_1^2 \omega_2^2 = \omega_0^4$, откуда $\omega_0 = \sqrt{\omega_1 \omega_2}$.

Обратим внимание на то, что для справедливости полученного ответа нужно лишь, чтобы при частотах $\omega = \omega_1$ и $\omega = \omega_2$ значения тока в цепи были бы одинаковы. Совсем не обязательно, чтобы они составляли именно половину максимального значения. В самом деле, если при частотах ω_1 и ω_2 значения тока в n раз меньше его максимального значения, то в левой части уравнения (3) $U_0/2R$ нужно заменить на U_0/nR . Легко убедиться, что свободный член ω_0^4 в уравнении (5) не изменится, поэтому согласно теореме Виета по-прежнему $\omega_0 = \sqrt{\omega_1 \omega_2}$. ▲

15. Фазовращатель. К точкам A и B схемы, показанной на рис. 15.1, подается напряжение $U_{AB} = U_0 \cos \omega t$. Какое напряжение существует между точками E и D ? При каком условии амплитудное значение этого напряжения совпадает с U_0 ? Каким при этом будет сдвиг фаз между напряжениями U_{AB} и U_{ED} ?

△ Для решения этой задачи удобно применить метод векторных диаграмм. При этом интересующие нас величины могут быть найдены из наглядных геометрических соображений.

Построим векторную диаграмму напряжений на всех элементах схемы. Рассмотрим участок AEB . Поскольку сопротивление R_1 и емкость C_1 соединены последовательно, то векторы, изображающие напряжения U_{R_1} и U_{C_1} , перпендикулярны друг другу, а их сумма изображает приложенное напряжение U_{AB} . При выбранном направлении вращения векторов против часовой стрелки векторная диаграмма этих напряжений показана на рис. 15.2. Опишем



Рис. 15.1. К точкам A и B подается синусоидальное напряжение



Рис. 15.2. Векторная диаграмма напряжений для участка цепи AEB

около прямоугольного треугольника, образованного векторами U_{0R_1} , U_{0C_1} и U_0 , окружность. Гипотенуза U_0 является диаметром этой окружности. Теперь построим векторы, изображающие напряжения U_{R_2} и U_{C_2} . Они также взаимно перпендикулярны, и их сумма равна вектору U_0 , изображающему приложенное напряжение U_{AB} . Для того чтобы в дальнейшем было удобнее находить интересующее нас напряжение между точками E и D , будем при построении векторной диаграммы учитывать последовательность соединения элементов C и R в каждом плече схемы. Полная векторная диаграмма напряжений изображена на рис. 15.3. Теперь легко сообразить, что напряжение между точками E и D , т. е. разность напряжений U_{R_1} и U_{C_2} , изобразится вектором U'_0 , который расположен по другой диагонали четырехугольника напряжений. Его направление определяется тем, что мы назовем напряжением между точками E и D : разность $U_{R_1} - U_{C_2}$ или $U_{C_2} - U_{R_1}$. Указанное на рис. 15.3 направление этого вектора соответствует первой возможности. Тогда мгновенное значение напряжения U_{ED} будет описываться выражением

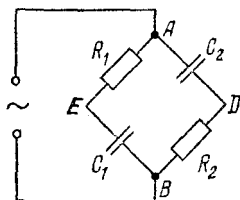
$$U_{ED} = U'_0 \cos(\omega t + \varphi), \quad (1)$$

где угол φ (рис. 15.3) может изменяться от 0 до π .

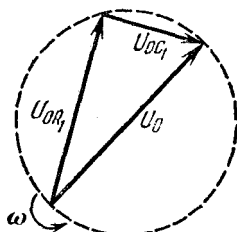
Из геометрических соображений очевидно, что амплитудное значение этого напряжения не может быть больше U_0 . Оно равно U_0 только тогда, когда вектор U'_0 проходит по диаметру окружности. В этом случае четырехугольник напряжений превращается в прямоугольник, и интересующий нас сдвиг по фазе φ между U_{ED} и U_{AB} вдвое больше сдвига по фазе между приложенным напряжением U_{AB} и



Рис. 15.3. Напряжение $U_{R_1} - U_{C_2}$ между точками E и D изображается вектором U'_0



Рис. 15.4. Чтобы амплитуда выходного напряжения между точками E и D была равна амплитуде приложенного напряжения, вектор U'_0 должен проходить через центр окружности

напряжениями на сопротивлениях R_1 и R_2 (рис. 15.4). Угол $\varphi/2$ легко находится из геометрических соображений:

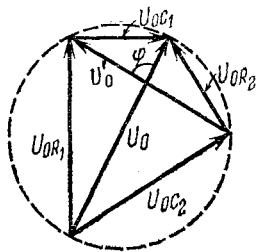
$$\operatorname{tg}(\varphi/2) = U_{0C_1}/U_{0R_1} = U_{0C_2}/U_{0R_2}. \quad (2)$$

Так как в последовательно соединенных участках цепи токи одинаковы, то соотношения (2) переписываются в виде

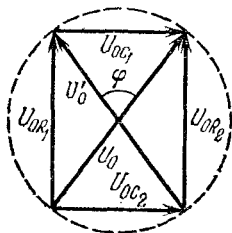
$$\operatorname{tg}(\varphi/2) = 1/(\omega C_1 R_1) = 1/(\omega C_2 R_2). \quad (3)$$

Из соотношения (3) вытекает, что U'_0 равно U_0 при выполнении условия $C_1 R_1 = C_2 R_2$, а сдвиг по фазе φ , входящий в формулу (1), в этом случае определяется с помощью выражения для тангенса двойного угла:

$$\operatorname{tg} \varphi = \frac{2 \operatorname{tg}(\varphi/2)}{1 - \operatorname{tg}^2(\varphi/2)} = \frac{2\omega C_1 R_1}{(\omega C_1 R_1)^2 - 1}.$$

При равенстве емкостных и омических сопротивлений, т. е. при $1/\omega C = R$, сдвиг фаз между напряжениями U_{AB} и U_{ED} составляет $\pi/2$.

Рассмотренная схема представляет собой пример простейшего фазовращателя, если использовать переменные емкости и сопротивления. ▲

16. Трансформатор с сердечником. При включении первичной обмотки трансформатора с замкнутым сердечником в сеть с напряжением $U_1 = 100$ В на разомкнутой вторичной обмотке, имеющей в два раза ($n=2$) большее число витков, напряжение $U_2 = 197$ В. Какое напряжение будет на разомкнутой вторичной обмотке, если воспользоваться сердечником того же размера, но из материала с магнитной проницаемостью в $k=10$ раз меньшей, чем в первом случае? Рассеяние магнитного потока и потери в сердечнике не учитывать.

△ Будем в дальнейшем, как и в условии задачи, буквами U_1 и U_2 обозначать амплитудные (или действующие) значения соответствующих напряжений.

Приводимое ниже решение справедливо для режима «холостого хода», когда вторичная обмотка трансформатора разомкнута. Напряжение U_2 на разомкнутой вторичной обмотке в первом случае меньше чем $nU_1 = 200$ В. Поскольку рассеяния магнитного потока и потерь в сердечнике по условию задачи нет, то различие это вызвано падением напряжения на активном сопротивлении первичной обмотки. Напряжение на индуктивном сопротивлении R_L первичной обмотки опережает по фазе на $\pi/2$ ток и, следовательно, напряжение на активном сопротивлении. Поэтому для полного напряжения U_1 на первичной обмотке, как ясно из векторной диаграммы, можно написать

$$U_1 = \sqrt{U_R^2 + U_L^2}. \quad (1)$$

Разумеется, непосредственно измерить U_R и U_L по отдельности нельзя, так как первичная обмотка не есть последовательно соединенные индуктивность L и активное сопротивление R : каждый элемент обмотки обладает одновременно и индуктивностью, и сопротивлением. Это так называемая цепь с распределенными параметрами. Но при расчете можно заменить реальную обмотку на цепь с сосредоточенными параметрами — катушку индуктивности и сопротивление, соединенные последовательно, поскольку через каждый элемент исходной цепи идет один и тот же ток.

Напряжение на индуктивном сопротивлении первичной обмотки по модулю равно ЭДС самоиндукции \mathcal{E}_1 , возникающей в первичной обмотке, но противоположно ей по фазе. Напряжение U_2 на разомкнутой вторичной обмотке равно возникающей в ней ЭДС индукции \mathcal{E}_2 . Поскольку \mathcal{E}_1 и \mathcal{E}_2 связаны соотношением $\mathcal{E}_2/\mathcal{E}_1 = n$, то

$$U_2 = nU_L. \quad (2)$$

Итак, напряжение на разомкнутой вторичной обмотке определяется не полным напряжением на первичной обмотке, а лишь его индуктивной составляющей. Поскольку из соотношения (1) следует, что

$$\frac{U_L}{U_1} = \frac{R_L}{\sqrt{R_L^2 + R^2}} = \frac{1}{\sqrt{1 + (R/R_L)^2}}, \quad (3)$$

то

$$U_2 = \frac{nU_1}{\sqrt{1 + (R/R_L)^2}}. \quad (4)$$

Замена сердечника приводит к изменению индуктивного сопротивления первичной обмотки. Индуктивное сопротивление R_L пропорционально магнитной проницаемости материала сердечника, поэтому

$$R_L/R'_L = k, \quad (5)$$

где R'_L — индуктивное сопротивление первичной обмотки после замены сердечника.

Учитывая формулу (5), с помощью выражения (4) напряжение U'_2 на вторичной обмотке после замены сердечника можно записать в виде

$$U'_2 = \frac{nU_1}{\sqrt{1 + (R/R'_L)^2}} = \frac{nU_1}{\sqrt{1 + (kR/R_L)^2}}. \quad (6)$$

Из соотношений (2) и (3) видно, что

$$(R/R_L)^2 = (U_1/U_L)^2 - 1 = (nU_1/U_2)^2 - 1. \quad (7)$$

Подставляя (7) в соотношение (6), находим

$$U'_2 = \frac{nU_1}{\sqrt{1 + k^2 [n^2 (U_1/U_2)^2 - 1]}}. \quad (8)$$

Используя заданные в условии значения входящих в формулу (8) величин, получаем $U'_2 = 100$ В.

Итак, напряжение на разомкнутой вторичной обмотке оказалось равным поданному на первичную обмотку, несмотря на то что число витков во вторичной обмотке в два раза больше. Рассмотренный пример показывает значение сердечника с большой магнитной проницаемостью: для нормальной работы трансформатора необходимо, чтобы активное сопротивление R первичной обмотки было мало по сравнению с ее индуктивным сопротивлением R_L ($R \ll R_L$).

При выполнении этого условия индуктивная составляющая напряжения будет близка к подаваемому на первичную

обмотку напряжению U_1 . У такого трансформатора на холостом ходу $U_2 \approx nU_1$. Эти напряжения находятся почти в противофазе. Благодаря большому индуктивному сопротивлению первичной обмотки трансформатора с сердечником ток в ней при разомкнутой вторичной цепи мал, несмотря на то что активное сопротивление первичной обмотки мало. Если же такой трансформатор включить в сеть постоянного тока, где играет роль только активное сопротивление R , то ток в первичной обмотке достигнет огромного значения и трансформатор сгорит. ▲

17. Трансформатор со сложным сердечником. Сердечник трансформатора имеет симметричную форму, показанную на рис. 17.1. Левая обмотка имеет n_1 витков, правая — n_2



Рис. 17.1. Трансформатор со сложным сердечником

витков. Когда к левой обмотке приложено напряжение U_1 , напряжение на разомкнутой правой обмотке оказывается равным U_2 . Каким будет напряжение на разомкнутой левой обмотке, если то же напряжение U_1 подать на правую обмотку? Считать, что магнитный поток, создаваемый током в любой из обмоток, не выходит из сердечника.

△ Если бы сердечник трансформатора не имел разветвлений, магнитный поток, пронизывающий каждую из обмоток, был бы одинаков. Если при этом активные сопротивления обмоток малы по сравнению с индуктивными, то у такого трансформатора на холостом ходу отношение напряжений на обмотках равнялось бы отношению чисел витков:

$$U_2/U_1 \approx n_2/n_1. \quad (1)$$

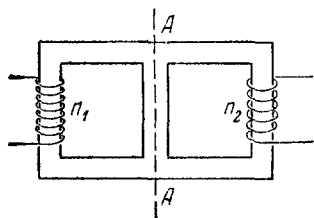
Естественно, что в этом случае не потребовалось бы задавать напряжение U_2 на правой обмотке, а напряжение U на левой обмотке при подаче на правую напряжения U_1 определялось бы формулой

$$U = U_1 n_1/n_2. \quad (2)$$

Чем отличается работа трансформатора, когда в сердечнике происходит разветвление магнитного потока? Совершенно ясно, что соотношение (1) уже не будет справедливо, поскольку ЭДС, индуцируемая в одном витке, будет раз-

личной в правой и левой обмотках. Предположим, что магнитный поток Φ_1 , создаваемый током в левой обмотке, разветвляется так, что сквозь правую обмотку проходит поток $\Phi_2 = k\Phi_1$. Коэффициент $k < 1$ зависит от конструкции сердечника. Таким же коэффициентом k связаны и ЭДС индукции в отдельных витках левой и правой обмоток: $\mathcal{E}_2 = k\mathcal{E}_1$. Поэтому напряжения U_2 и U_1 , пропорциональные ЭДС в отдельном витке и числу витков в обмотке, связаны соотношением

$$U_2 = kU_1 n_2 / n_1. \quad (3)$$

Обратим внимание на то, что это соотношение позволяет найти коэффициент k деления магнитного потока по заданным значениям n_1 , n_2 и U_1 , U_2 . Интересно отметить, что выходное напряжение U_2 может быть меньше подаваемого напряжения U_1 даже при $n_2 > n_1$, так как $k < 1$.

Пусть теперь напряжение U_1 подается на правую обмотку трансформатора с числом витков n_2 . Так как сердечник симметричен относительно средней линии AA (рис. 17.1), то разветвление магнитного потока, создаваемого током в правой обмотке, будет определяться тем же коэффициентом k . Поэтому в рассматриваемом случае напряжение U на разомкнутой левой обмотке связано с напряжением U_1 , подаваемым на правую обмотку, соотношением, аналогичным (3):

$$U = kU_1 n_1 / n_2. \quad (4)$$

Входящий сюда неизвестный коэффициент k можно исключить, воспользовавшись формулой (3). При этом искомого напряжения окажется выраженным не через подаваемое напряжение U_1 , а через напряжение U_2 , существующее на разомкнутой правой обмотке в случае, когда U_1 подается на левую обмотку:

$$U = U_2 (n_1 / n_2)^2. \quad (5)$$

Разумеется, формуле (2), справедливой для трансформатора с неразветвленным сердечником, можно придать такой же вид, если выразить U_1 через U_2 с помощью формулы (1). Однако там это делать бессмысленно, поскольку U_2 не является независимой величиной, ибо выражается только через U_1 и отношение чисел витков в обмотках. В трансформаторе с разветвленным сердечником U_2 зависит еще и от коэффициента k деления магнитного потока. Убрать этот коэффициент из окончательной формулы (5) удалось

ценой того, что искомое напряжение выражено не через подаваемое напряжение U_1 , а через напряжение U_2 . Так как напряжение U_1 не входит в ответ (5), его можно было бы не задавать и в условии задачи, отметив только, что оно одинаково в обоих случаях. ▲

18. Странный вольтметр. На железный сердечник трансформатора (рис. 18.1) вместо вторичной обмотки надето проводящее кольцо сопротивлением R . К точкам A и B



Рис. 18.1. Проводящее кольцо на сердечнике трансформатора



Рис. 18.2. Замкнутая цепь из одинаковых источников тока

этого кольца, отстоящим друг от друга на $1/3$ длины кольца, подключен идеальный вольтметр. ЭДС индукции, наводимая в проводящем кольце, равна \mathcal{E} . Что покажет вольтметр?

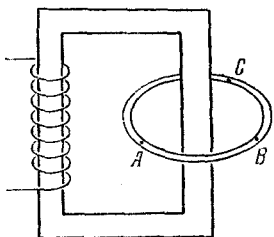
△ Изменяющийся со временем магнитный поток в сердечнике порождает вихревое электрическое поле, линии напряженности которого представляют собой окружности, симметрично охватывающие сердечник. При симметричном расположении кольца сторонние силы во всех его участках одинаковы и ЭДС индукции в любом участке кольца пропорциональна длине участка. В частности, на участке AB ЭДС индукции $\mathcal{E}_{AB} = 1/3\mathcal{E}$, а на участке BCA $\mathcal{E}_{BCA} = 2/3\mathcal{E}$. Поэтому может показаться, что данная задача эквивалентна хорошо известной задаче о последовательно соединенных в замкнутую цепь одинаковых источниках тока (рис. 18.2). Легко показать, что напряжение между любыми двумя точками такой цепи равно нулю. В самом деле, применяя закон Ома для участка неоднородной цепи FD , содержащего n элементов, имеем

$$I = \frac{U_{FD} + n\mathcal{E}}{nr}. \quad (1)$$

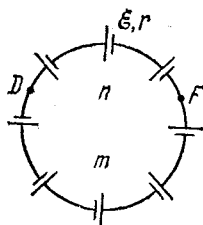
С другой стороны, применяя закон Ома ко всей замкнутой цепи из $n+m$ элементов, получаем

$$I = \frac{(n+m) \mathcal{E}}{(n+m)r} = \frac{\mathcal{E}}{r}. \quad (2)$$

Сравнивая (1) и (2), видим, что $U_{FD}=0$. Если к точкам F и D подключить вольтметр, его показание будет равно нулю. Даже если точки F и D соединить накоротко, в цепи ничего не изменится и ток через перемычку не пойдет.

Казалось бы, и в рассматриваемой задаче о подключении вольтметра к точкам A и B проводящего кольца, охватывающего сердечник трансформатора, мы получим нулевое показание вольтметра, так как и здесь напряжение между



Рис. 18.3. Два способа подключения вольтметра к точкам A и B

любыми двумя точками кольца равно нулю. Однако если провести такое измерение, то результат опыта будет удивителен: мало того, что вольтметр покажет не нуль, но его показания еще будут зависеть от того, как расположены провода, соединяющие вольтметр с точками A и B , относительно сердечника трансформатора (рис. 18.3).

Дело в том, что в схеме с источниками тока (рис. 18.2) цепь самого вольтметра никакой роли не играет, тогда как в рассматриваемом случае (рис. 18.3) вольтметр с подводными проводами образует контур, в котором также наблюдается явление электромагнитной индукции.

Как известно, показание вольтметра пропорционально протекающему через него току: когда ток через вольтметр равен I_B , показываемое им напряжение U_B равно $I_B R_B$, где R_B — внутреннее сопротивление вольтметра. Чтобы выяснить, каким будет показание вольтметра при подключении его по первому способу (рис. 18.3a), применим к замкнутому контуру, содержащему участок кольца AB , соединительные провода и вольтметр, второе правило Кирхгофа.

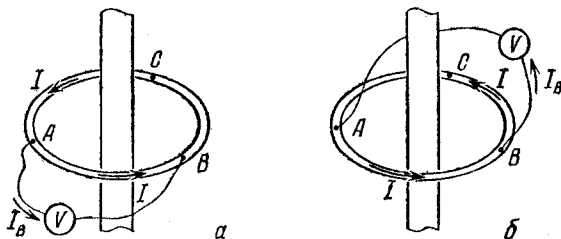
Поскольку рассматриваемый контур не охватывает сердечника, то ЭДС индукции в нем равна нулю. В результате уравнение, получающееся при обходе этого контура, имеет вид

$$IR_{AB} - I_B R_B = 0, \quad (3)$$

где I — ток в кольце. Ток I можно считать одинаковым во всех участках кольца, так как по условию вольтметр идеальный, и, следовательно, током, ответвляющимся в вольтметр, можно пренебречь по сравнению с током в кольце. В данном случае это означает, что его сопротивление R_B много больше сопротивления R кольца. Поскольку для всего кольца справедливо

$$IR = \mathcal{E}, \quad (4)$$

а сопротивление R_{AB} участка AB составляет одну треть сопротивления R кольца, то из (3) получаем

$$U_B = I_B R_B = \frac{1}{3} \mathcal{E}. \quad (5)$$

Итак, показание вольтметра действительно отлично от нуля, хотя он подключен к точкам кольца, напряжение между которыми равно нулю. Так происходит потому, что в данном случае и в подводящих проводах действуют сторонние силы. Разумеется, тот же результат (5) можно получить, рассматривая другой замкнутый контур, содержащий вольтметр с подводящими проводами и участок BCA кольца (рис. 18.3а). Такой контур охватывает сердечник, и действующая в нем ЭДС индукции равна \mathcal{E} . Уравнение, получающееся при обходе этого контура, имеет вид

$$IR_{BCA} + I_B R_B = \mathcal{E}. \quad (6)$$

Поскольку $IR_{BCA} = I \cdot \frac{2}{3} R = \frac{2}{3} \mathcal{E}$, то из (6) снова получаем

$$U_B = I_B R_B = \frac{1}{3} \mathcal{E}. \quad (7)$$

Совершенно аналогично можно найти показываемое вольтметром напряжение при подключении его к точкам A и B по второму способу (рис. 18.3б). ЭДС индукции в контуре, содержащем вольтметр с проводами и участок AB кольца, равна \mathcal{E} . Поэтому уравнение при обходе этого контура имеет вид

$$IR_{AB} + I_B R_B = \mathcal{E}. \quad (8)$$

Поскольку $IR_{AB} = I \cdot \frac{1}{3} R = \frac{1}{3} \mathcal{E}$, то для показания вольтметра получаем $U_B = I_B R_B = \frac{2}{3} \mathcal{E}$. Такой же результат по-

лучится, если воспользоваться контуром, содержащим участок $BСA$, в котором ЭДС индукции равна нулю.

Таким образом, показания вольтметра действительно оказываются разными в случаях a и b на рис. 18.3, несмотря на то что он подключается к одним и тем же точкам. Урок, который можно вынести из этой задачи, заключается в том, что относиться к аналогиям в физике следует с известной осторожностью. Использование аналогий приносит большую пользу, но избежать подводных камней при этом можно лишь при достаточно глубоком понимании рассматриваемого физического явления. Аналогия никогда не означает тождественности, поскольку даже в очень похожих явлениях разной физической природы всегда имеются свои особенности. ▲

19. Энергетические превращения в генераторе. Причина, вызывающая движение зарядов в обмотках электрогенератора, — это сила Лоренца. Однако сила Лоренца направлена перпендикулярно скорости зарядов и потому работы не



Рис. 19.1. Проводник длиной l движется с постоянной скоростью v перпендикулярно линиям индукции B .



Рис. 19.2. Скорость V движения зарядов относительно лабораторной системы отсчета

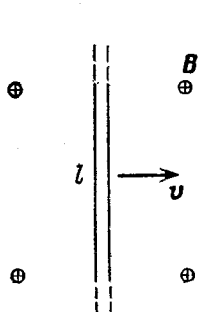

Рис. 19.3. Сила Лоренца F_L равна сумме силы Ампера F_A и сторонней силы $F_{стор}$

совершает. Каким же образом в генераторе происходит преобразование механической энергии в электрическую?

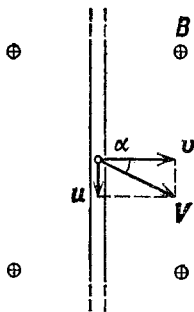
△ Рассмотрим для простоты линейную модель генератора, считая, что проводник длины l приводится в движение с постоянной скоростью v перпендикулярно линиям индукции B однородного магнитного поля (рис. 19.1). Будем считать, что вектор B направлен на нас. При равномер-

ном движении проводника действующая на него внешняя сила F уравновешивается силой Ампера

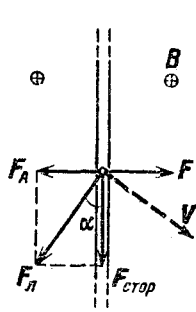
$$F_A = IBl, \quad (1)$$

возникающей при появлении тока I в цепи, т. е. при подключении нагрузки к генератору.

Существование тока в цепи обусловлено направленным движением зарядов, входящих в состав проводников. Для удобства рассуждений будем считать эти заряды q положительными, а их полное число в рассматриваемом проводнике обозначим через N . Эти заряды движутся вдоль проводника с некоторой постоянной скоростью u (скоростью дрейфа). Поскольку сам проводник перемещается со скоростью v , то скорость V движения зарядов относительно лабораторной системы отсчета равна векторной сумме скоростей v и u (рис. 19.2) и направлена под углом α к скорости v проводника, причем $\sin \alpha = u/V$. Отсюда ясно, что и сила Лоренца F_L , действующая на заряды перпендикулярно их скорости V , направлена не вдоль проводника, а под углом α к нему (рис. 19.3), а ее модуль вычисляется по формуле

$$F_L = qVB. \quad (2)$$

Перпендикулярная проводнику составляющая силы Лоренца, действующей на все N зарядов, — это и есть сила Ампера F_A , действующая на проводник с током в магнитном поле:

$$F_A = NF_L \sin \alpha = NqVB \sin \alpha. \quad (3)$$

Подставляя сюда $\sin \alpha = u/V$, получаем

$$F_A = NquB. \quad (4)$$

Легко видеть, что это выражение совпадает с формулой (1). В самом деле, пусть заряд Nq проходит всю длину l проводника за время t . Тогда $u = l/t$, а Nq/t — это ток I , т. е. правая часть в (4) равна $I l B$.

Работа внешней силы F за рассматриваемое время t дается выражением

$$A_F = Fvt = NquBvt. \quad (5)$$

Так как $ut = l$, то

$$A_F = NqvBl. \quad (6)$$

Подсчитаем теперь работу сторонних сил, совершаемую при перемещении заряда Nq вдоль проводника за время t .

В идеальном генераторе (при отсутствии потерь) именно такая работа совершается во внешней цепи, т. е. в нагрузке генератора. Она равна работе, совершаемой составляющей силы Лоренца, направленной вдоль проводника (рис. 19.3):

$$A_{\text{стор}} = NqVB \cos \alpha \cdot l = NqvBl. \quad (7)$$

Сравнивая правые части в формулах (6) и (7), видим, что работа внешних сил A_F , обеспечивающих перемещение проводника, равна работе сторонних сил $A_{\text{стор}}$, приводящих к движению зарядов в нем.

К полученному результату можно прийти сразу, не проводя столь подробных вычислений. В самом деле, силу Лоренца F_L , действующую со стороны магнитного поля на движущийся в проводнике заряд, можно разложить на две составляющих: силу Ампера F_A , перпендикулярную проводнику, и стороннюю силу $F_{\text{стор}}$, направленную вдоль проводника (рис. 19.3). Именно эта сторонняя сила вызывает разделение зарядов внутри генератора и является причиной возникновения ЭДС. Работа силы Лоренца равна нулю, поскольку эта сила перпендикулярна скорости. Поэтому равна нулю суммарная работа силы Ампера и сторонней силы:

$$A_A + A_{\text{стор}} = 0, \quad \text{т. е.} \quad A_{\text{стор}} = -A_A.$$

Но сила Ампера равна по модулю и противоположна по направлению внешней силе, приложенной к проводнику. Поэтому работа внешней силы $A_{\text{внеш}} = -A_A$. Отсюда следует, что работа сторонних сил, реализующаяся в нагрузке, равна работе внешних сил, приводящих в движение ротор генератора.

Подводя итог, можно сказать, что роль силы Лоренца в электрогенераторе заключается в преобразовании механической энергии в электрическую. ▲

20. Рамка, падающая в магнитном поле. Прямоугольная металлическая рамка находится между полюсами электромагнита, создающего постоянное однородное магнитное поле индукции B , направленное горизонтально (рис. 20.1). В некоторый момент рамку отпускают, и она начинает падать. Описать дальнейшее движение рамки. Считать, что магнитное поле существует только между полюсами электромагнита.

△ Прежде всего отметим, что разомкнутая рамка, в которой ток идти не может, падала бы так же, как и в отсутст-

вие магнитного поля, т. е. с постоянным ускорением свободного падения g . То же самое будет происходить и с замкнутой рамкой до тех пор, пока она целиком находится между полюсами магнита, т. е. в области однородного магнитного поля. В самом деле, в этом случае магнитный поток через рамку не изменяется при ее поступательном движении,



Рис. 20.1. Металлическая рамка падает в магнитном поле



Рис. 20.2. При появлении индукционного тока I возникает сила Ампера F

индукционный ток в ней не возникает и никаких сил, кроме силы тяжести, на рамку не действует.

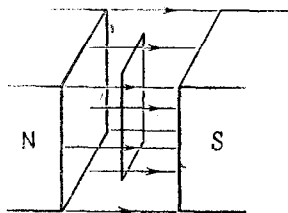
Но все изменится, как только нижняя сторона рамки выйдет за пределы полюсов магнита, т. е. области, где существует магнитное поле (рис. 20.2). Теперь при движении рамки пронизывающий ее магнитный поток убывает и в рамке течет индукционный ток. В результате на верхнюю горизонтальную сторону рамки, находящуюся в магнитном поле, действует сила Ампера F . Эта сила, в соответствии с правилом Ленца для индукционного тока, направлена вверх, т. е. стремится уменьшить внешнее воздействие, приводящее к появлению индукционного тока. Ускорение рамки уже не будет равно g . Силы Ампера, действующие на боковые (вертикальные) стороны рамки, направлены в противоположные стороны и не оказывают влияния на ее движение.

Поскольку действующая на верхнюю сторону рамки сила Ампера F равна IBl (l — длина этой стороны), то уравнение второго закона Ньютона для падающей рамки имеет вид

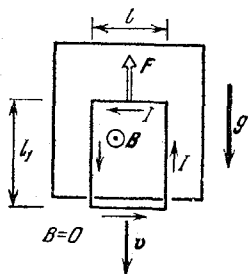
$$mdv/dt = mg - IBl. \quad (1)$$

Здесь m — масса рамки. Индукционный ток I зависит от сопротивления рамки R и ЭДС индукции \mathcal{E}_i . ЭДС индук-

ции равна скорости изменения магнитного потока через рамку:

$$\mathcal{E}_i = Blv, \quad (2)$$

поэтому

$$I = Blv/R. \quad (3)$$

Подставляя индукционный ток (3) в уравнение второго закона Ньютона (1), получаем

$$\frac{dv}{dt} = g - \frac{B^2 l^2}{mR} v. \quad (4)$$

Если к тому моменту, когда нижняя сторона рамки выходит из магнитного поля, скорость рамки невелика, так что первое слагаемое в правой части (4) больше второго, то рамка продолжает разгоняться, хотя и с меньшим ускорением. Если же рамка уже разогналась настолько, что второе слагаемое больше первого, то она начинает тормозиться.

Уравнение (4) имеет такой же вид, как и уравнение, описывающее разгон корабля под действием постоянной тяги винтов при учете силы сопротивления, пропорциональной скорости корабля (см., например, задачу 9 раздела «Механика жидкостей»). Точно такое же уравнение описывает и процесс падения тяжелого шарика в вязкой жидкости. Во всех случаях скорость тела изменяется до тех пор, пока сила сопротивления не сравняется по модулю с постоянной внешней силой.

Это значение скорости v_1 , соответствующее установившемуся движению, легко найти с помощью (4), даже не решая этого дифференциального уравнения. При установившемся движении $dv/dt=0$, и для скорости v_1 , приравнявая нулю правую часть (4), получаем

$$v_1 = mgR/B^2 l^2. \quad (5)$$

Скорость установившегося падения v_1 можно найти и из энергетических соображений, не прибегая к уравнениям движения. При падении рамки с постоянной скоростью ее кинетическая энергия остается неизменной, потенциальная энергия уменьшается, и поэтому выделяющаяся в рамке джоулева теплота равна убыли ее потенциальной энергии в поле тяжести:

$$I^2 R = mgv_1. \quad (6)$$

Подставляя сюда значение индукционного тока I из форму-

лы (3), приходим к прежнему значению v_1 , выраженному формулой (5).

Сколько времени происходит процесс установления? Успеет ли рамка приобрести значение скорости v_1 , пока ее верхняя сторона все еще находится в магнитном поле? Чтобы ответить на эти вопросы, нужно решить уравнение (4). С решением уравнения такого вида мы уже встречались в задаче 13, где речь шла о процессе зарядки конденсатора. Прежде всего, учитывая соотношение (5), перепишем уравнение (4) в более удобном виде:

$$dv/dt = -(v - v_1)/\tau, \quad (7)$$

где использовано обозначение

$$\tau = mR/B^2 l^2. \quad (8)$$

Так как производные по времени от v и $(v - v_1)$ совпадают, то уравнение (7) говорит о том, что скорость изменения величины $v - v_1$ пропорциональна самой этой величине. Поэтому решение уравнения (7) имеет вид

$$v - v_1 = C \exp(-t/\tau). \quad (9)$$

Из формулы (9) видно, что значение постоянной C равно отличию начальной скорости $v = v_0$ при $t = 0$ от скорости установившегося движения рамки v_1 : $C = v_0 - v_1$. Видно также, что отличие мгновенной скорости от установившейся $v - v_1$ затухает со временем экспоненциально с характерным временем τ , определяемым соотношением (8).

Таким образом, зависимость скорости от времени с того момента, как на рамку начинает действовать сила Ампера, согласно выражению (9) имеет вид

$$v(t) = (v_0 - v_1) \exp(-t/\tau) + v_1. \quad (10)$$

Это выражение для скорости справедливо, разумеется, только до того момента, пока верхняя сторона рамки не выйдет за пределы магнитного поля (рис. 20.2).

Графики скорости рамки показаны на рис. 20.3. Верхний график соответствует случаю, когда к моменту появления силы Ампера ($t = 0$) скорость рамки v_0 меньше предельного значения v_1 . Нижний график — случаю, когда $v_0 > v_1$. Наклонные прямолинейные участки графиков при $t < 0$ соответствуют свободному падению рамки до появления силы Ампера. Расстояние, которое проходит рамка за характерное время установления τ , равно площади, за-

штрихованной на этих графиках. Для оценки можно считать, что по порядку величины эта площадь равна $v_1\tau$. Если длина вертикальной стороны рамки l_1 много меньше этого расстояния $v_1\tau$, то ни о каком установлении скорости рамки говорить не приходится. Для установления скорости необходимо выполнение неравенства

$$l_1 \geq v_1\tau = g \left(\frac{mR}{B^2 l^2} \right)^2. \quad (11)$$

Только при выполнении этого условия магнитное поле заметно сказывается на движении рамки. Интересно отметить, что к этому условию можно прийти из других, более наглядных соображений. В самом деле, магнитное поле может существенно повлиять на движение рамки только в том случае, когда при свободном падении за время установления τ рамка прошла бы расстояние, меньшее ее вертикального размера l_1 : $l_1 \geq g\tau^2$. Подставляя сюда значение τ из формулы (8), приходим опять к условию (11).

При решении задачи мы считали, что область, в которой существует магнитное поле, имеет резкую границу (рис. 20.1, 20.2). Именно следствием этого предположения является существование изломов на графиках скорости при $t=0$ (рис. 20.3). Так как у любого реального магнита спадание магнитного поля происходит постепенно, то в действительности движению рамки соответствуют графики со сглаженными изломами.

При решении задачи мы не учитывали и самоиндукцию падающей рамки, благодаря которой индукционный ток, строго говоря, не равен значению, даваемому формулой (3). Этим эффектом действительно можно пренебречь, когда внешнее магнитное поле B много больше магнитного поля, создаваемого самим индукционным током. ▲



Рис. 20.3. Скорость рамки стремится к определенному значению v_1 независимо от величины начальной скорости v_0

21. Переходные процессы в электродвигателе. Как происходит установление постоянной скорости вращения яко-

ря электродвигателя после включения его в сеть с постоянным напряжением?

△ Электродвигатель постоянного тока — это довольно сложное устройство, хотя принцип его действия очень прост. Он основан на том, что на находящийся во внешнем магнитном поле проводник с током действует сила Ампера. Поэтому понять происходящие в электродвигателе процессы можно, рассматривая его простейшую модель, которая

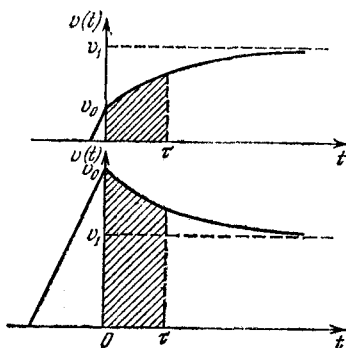

Рис. 21.1. Линейная модель электродвигателя постоянного тока с независимым возбуждением

выглядит следующим образом (рис. 21.1). По гладким горизонтальным параллельным контактным шинам может без трения перемещаться металлический стержень, электрическое сопротивление которого равно R . Вся система помещена в однородное магнитное поле, индукция B которого направлена перпендикулярно плоскости, образованной шинами. К концам шин приложено постоянное напряжение U . При прохождении тока на стержень действует сила Ампера F , которая может вызвать его перемещение по шинам. В таком устройстве подвижный стержень является аналогом якоря электродвигателя, так как при его перемещении может быть совершена работа над внешними телами.

Это же устройство может служить и моделью генератора постоянного тока, если не подавать напряжение на шины, а с помощью внешней силы привести стержень в движение. Такая модель наглядно показывает, почему электродвигатели постоянного тока обладают свойством обратимости.

Процесс установления постоянной скорости движения якоря для такого электродвигателя, работающего в режиме генератора, уже был рассмотрен в предыдущей задаче. В разобранный там примере (рамка, падающая в магнитном поле) роль постоянной внешней силы, приводящей якорь в движение, играла сила тяжести, а роль внешней нагрузки и внутреннего сопротивления генератора играло сопротивление рамки. Так как внешняя нагрузка генератора и обмотка его якоря образуют последовательную электрическую цепь, то процессы установления в нагруженном генераторе

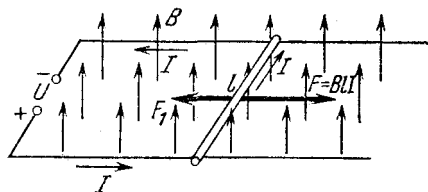
и в короткозамкнутом ничем принципиально не отличаются. Разным будет только характерное время установления τ , так как оно зависит от полного сопротивления цепи.

Замеченная аналогия с предыдущей задачей позволяет сразу наметить путь для анализа рассматриваемой модели в режиме электродвигателя. Для этого нужно написать уравнение, определяющее силу тока в цепи, и уравнение движения стержня. Так как ЭДС индукции пропорциональна скорости стержня: $\mathcal{E}_i = Blv$ (рис. 21.1), то

$$IR = U - Blv. \quad (1)$$

Обозначим действующую на стержень внешнюю силу через F_1 (рис. 21.1). Так как сила Ампера $F = IBl$, то уравнение второго закона Ньютона для стержня массы m записывается в виде

$$mdv/dt = IBl - F_1. \quad (2)$$

Это уравнение после подстановки в него значения тока из уравнения (1) принимает вид

$$\frac{dv}{dt} = \frac{1}{m} \left(\frac{UBl}{R} - F_1 \right) - \frac{B^2 l^2}{mR} v. \quad (3)$$

Выражение в круглых скобках в правой части этого уравнения положительно, если рассматриваемое устройство работает в режиме электродвигателя. В самом деле, отношение U/R дает максимальное значение тока в цепи, когда стержень неподвижен; поэтому $(U/R) Bl$ равно максимально возможному значению силы Ампера. Внешняя сила F не должна превосходить этого значения, так как в противном случае устройство будет работать как генератор.

Значение скорости стержня v_1 в установившемся режиме, когда $dv/dt = 0$, можно найти, приравнявая нулю правую часть уравнения (3):

$$v_1 = \frac{1}{Bl} \left(U - \frac{RF_1}{Bl} \right). \quad (4)$$

Разумеется, это значение v_1 можно найти и из энергетических соображений, аналогично тому, как это делалось в предыдущей задаче или в задаче 10, где рассматривался установившийся режим работы двигателя.

Для исследования переходного процесса в рассматриваемой системе нужно решить уравнение (3). С помощью выражения (4) для v_1 перепишем это уравнение в более компактном виде

$$dv/dt = -(v - v_1)/\tau, \quad (5)$$

где использовано обозначение

$$\tau = \frac{mR}{B^2 l^2}. \quad (6)$$

Будем считать, что в момент включения в сеть якорь мотора был неподвижен: $v(0)=0$. Решение уравнения (5), удовлетворяющее такому начальному условию, запишется в виде

$$v(t) = v_1 \left[1 - \exp\left(-\frac{t}{\tau}\right) \right]. \quad (7)$$

График скорости стержня показан на рис. 21.2. Длительность процесса (7) установления скорости v_1 характеризуется временем τ , выражаемым формулой (6).

Полученные результаты, описывающие процесс установления, справедливы при любой допустимой механической нагрузке двигателя, в том числе и для холостого хода, которому соответствует $F_1=0$. В этом случае установившееся значение скорости $v_1=U/Bl$, а зависимость скорости от времени дается формулой

$$v(t) = \frac{U}{Bl} \left[1 - \exp\left(-\frac{t}{\tau}\right) \right]. \quad (8)$$

Если подставить скорость $v(t)$ в уравнение (1), то можно получить зависимость от времени потребляемого двигателем тока. В режиме холостого хода эта зависимость имеет вид

$$I(t) = \frac{U}{R} \exp\left(-\frac{t}{\tau}\right). \quad (9)$$

Рис. 21.2. Установление скорости якоря и тока в якоря в режимах холостого хода и при механической нагрузке F_1

График тока показан на рис. 21.2. В начальный момент при неподвижном якоре ток максимален и равен U/R . Затем по мере разгона якоря ток экспоненциально уменьшается до нуля. Точно так же зависит от времени и потребляемая мощность $P=UI(t)$.

При включении в сеть двигателя с механической нагрузкой (роль которой, в частности, может играть даже трение в подшипниках) максимальное значение тока в начальный момент будет таким же, как и для холостого хода, и рав-

ным U/R . Затем по мере разгона якоря ток убывает, но стремится не к нулю, а к определенному значению I_1 , которое легко найти из того условия, что в установившемся режиме сила Ампера I_1Bl уравнивает внешнюю силу F_1 :

$$I_1 = F_1/Bl. \quad (10)$$

График тока в этом случае также показан на рис. 21.2.

Отметим, что скачкообразное возникновение тока при включении двигателя обусловлено тем, что мы полностью пренебрегли самоиндукцией якоря. При учете самоиндукции ток при включении будет нарастать постепенно, но длительность нарастания обычно мала по сравнению с рассматриваемым процессом установления вращения якоря. Влияние самоиндукции на этот процесс установления, как правило, незначительно, так как в электродвигателе с независимым возбуждением внешнее магнитное поле много больше магнитного поля, создаваемого током в якоре. ▲

22. Диод в электрической цепи. В цепь, предназначенную для зарядки конденсатора (рис. 22.1), включен



Рис. 22.1. Схема для зарядки конденсатора, содержащая диод

диод D . Вольтамперная характеристика диода показана на рис. 22.2. Какое количество теплоты выделится на сопротивлении R и на диоде после замыкания ключа K в процессе зарядки конденсатора?

△ Зачем вообще нужно включать диод в цепь для зарядки конденсатора? Некоторые виды конденсаторов, в частности электролитические, требуют вполне определенной полярности подаваемого на них напряжения. В противном случае они просто могут выйти из строя. Характерной чертой диода является его односторонняя проводимость. Поэтому включение диода в цепь, показанную на рис. 22.1, предохраняет конденсатор от повреждения даже в том случае, если на вход цепи будет подано напряжение противоположной полярности. При этом ток в цепи не пойдет и

никакой теплоты на сопротивлении R , разумеется, не выделится.

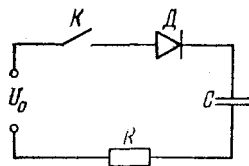
Если подаваемое на вход напряжение U_0 имеет требуемую полярность, то при замыкании ключа K ток в цепи в начальный момент максимален, а затем по мере зарядки конденсатора постепенно спадает до нуля. Чтобы рассчитать выделяющуюся на сопротивлении теплоту непосредственно с помощью закона Джоуля — Ленца, необходимо найти зависимость зарядного тока от времени. Однако этого можно избежать, если воспользоваться законом сохранения энергии.

Пусть в процессе зарядки конденсатора по цепи прошел некоторый заряд q . Совершенная при этом внешним источником напряжения работа

$$A = U_0 q. \quad (1)$$

Так как заряд конденсатора теперь равен q , то запасенная в конденсаторе энергия

$$W = \frac{q^2}{2C}. \quad (2)$$

На основании закона сохранения энергии можно утверждать, что выделившаяся на сопротивлении R и диоде D теплота Q равна разности между работой A , совершенной внешним источником, и энергией W , запасенной конденсатором:

$$Q = A - W. \quad (3)$$

Для получения ответа на поставленный вопрос остается выяснить, какой именно заряд q прошел по цепи и как выделившаяся при этом теплота Q распределилась между сопротивлением R и диодом D .

Полный заряд q , прошедший по цепи, найти легко, ибо в конце концов напряжение на конденсаторе U_C станет равным приложенному напряжению U_0 :

$$q = CU_0. \quad (4)$$

Подставляя значение q из формулы (4) в соотношения (1) и (2), для полного количества теплоты Q , выделившейся на сопротивлении и диоде, получаем

$$Q = \frac{CU_0^2}{2}. \quad (5)$$

Не так просто обстоит дело с выяснением того, какая часть теплоты Q_R выделилась на сопротивлении, а какая

часть Q_D — на диоде. Причина этого заключается в сложном виде вольт-амперной характеристики диода, из которой видно, что сопротивление диода очень сильно зависит от значения приложенного к нему напряжения. Чтобы разобраться в этом вопросе, заменим сначала реальную вольт-амперную характеристику диода, показанную на рис. 22.2,



Рис. 22.2. Вольт-амперная характеристика диода



Рис. 22.3. Идеализированная вольт-амперная характеристика диода

идеализированной характеристикой, изображенной на рис. 22.3.

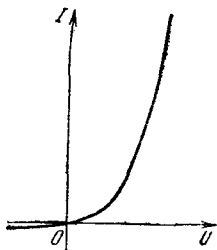
В отличие от реальной характеристики диода, будем считать, что сопротивление диода в запиорном направлении стремится к бесконечности (т. е. обратный ток равен нулю). Будем также считать, что сопротивление диода в пропускном направлении бесконечно, пока приложенное напряжение не достигнет некоторого значения U_1 , после чего сопротивление скачком уменьшается до некоторого значения r . Фактически это означает замену круто взмывающего вверх участка реальной вольт-амперной характеристики прямой на рис. 22.3. Как же выбрать значение U_1 , начиная с которого сопротивление диода можно считать постоянным, и чему равно это постоянное значение r ? Ток в цепи при замыкании ключа не может превышать значения U_0/R . Поэтому участок вольт-амперной характеристики диода, расположенный выше точки $I=U_0/R$ на рис. 22.2, вообще не имеет отношения к рассматриваемой задаче. Мы считаем, что сопротивление R и приложенное напряжение U_0 таковы, что эта точка приходится на крутой почти прямолинейный участок вольт-амперной характеристики, как показано на рис. 22.4. Заменяем этот участок прямой линией и продолжаем ее до пересечения с осью абсцисс. Эту прямую и будем рассматривать как идеализированную вольт-ампер-

ную характеристику диода. Тогда напряжение U_1 соответствует точке пересечения построенной прямой с осью абсцисс, а ее наклон характеризует сопротивление диода r при напряжениях, превышающих U_1 . Уравнение этой прямой

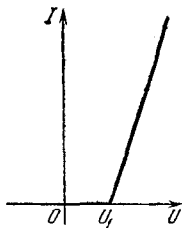
$$I = \frac{U - U_1}{r}. \quad (6)$$

При такой идеализированной вольт-амперной характеристике диода зарядный ток обращается в нуль уже тогда,



Рис. 22.4. К выбору параметров U_1 и r идеализированной характеристики диода. Для сравнения показана вольт-амперная характеристика сопротивления R ($I = U/R$)

когда напряжение на конденсаторе достигнет значения $U_0 - U_1$. Поэтому к моменту прекращения тока в цепи заряд конденсатора будет равен $C(U_0 - U_1)$, а его энергия равна $C(U_0 - U_1)^2/2$.

Так как ток в цепи существует только при напряжениях на диоде, больших чем U_1 , то «работает» только наклонный участок идеализированной вольт-амперной характеристики. Но уравнение этой прямой (6) соответствует закону Ома

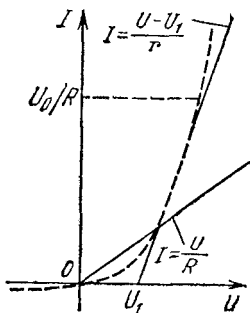

Рис. 22.5. Эквивалентная схема «идеализированного» диода при напряжении $U > U_1$

для неоднородного участка цепи, показанной на рис. 22.5, с ЭДС источника $U_1 < U$. Поэтому мы можем считать, что в цепи для зарядки конденсатора вместо диода включено омическое сопротивление r последовательно с R , а приложенное напряжение равно $U_0 - U_1$ (рис. 22.6). При прохождении по такой цепи заряда $C(U_0 - U_1)$ эквивалентный источник с ЭДС $U_0 - U_1$ совершает работу $C(U_0 - U_1)^2$. Вычи-

тая из этой работы запасенную конденсатором энергию $C(U_0 - U_1)^2/2$, получаем теплоту Q' , выделившуюся на обоих сопротивлениях R и r :

$$Q' = \frac{C(U_0 - U_1)^2}{2}. \quad (7)$$

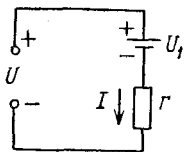
Поскольку сопротивления R и r соединены последовательно, то выделяющаяся на каждом из них теплота пропорциональна сопротивлению. Поэтому для теплоты Q_R , выделяющейся на сопротивлении R , с помощью (7) получаем

$$Q_R = Q' \frac{R}{R+r} = \frac{C(U_0 - U_1)^2}{2} \frac{R}{R+r}. \quad (8)$$

Если $r \ll R$, то почти вся теплота Q' выделяется на сопротивлении R .

В действительности, как уже отмечалось выше, ток в цепи обратится в нуль только тогда, когда напряжение на

Рис. 22.6. Схема, эквивалентная рис. 22.1, если диод имеет идеализированную вольт-амперную характеристику

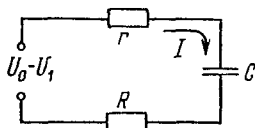

конденсаторе сравнивается с U_0 . При этом прохождении дополнительного заряда соответствует пологий начальный участок реальной вольт-амперной характеристики диода. Так как сопротивление диода на этом пологом участке очень велико, то большая часть теплоты, связанной с прохождением дополнительного заряда, выделяется на диоде, а не на сопротивлении R .

Итак, выделяющаяся на сопротивлении R теплота Q_R дается выражением (8) (или (7), если $r \ll R$). Теплоту Q_D , выделяющуюся на диоде в течение всего процесса зарядки конденсатора, можно найти как разность между теплотой Q , даваемой формулой (5), и теплотой Q_R . ▲

Колебательные явления могут иметь совершенно разную физическую природу, однако, несмотря на это, они часто обладают общими чертами и даже подчиняются одинаковым закономерностям. Общий подход к изучению колебаний в разных физических системах позволяет вследствие универсальности законов колебательных процессов с единой точки зрения рассматривать механические, электромагнитные и другие колебания.

Кроме классификации по физической природе процессов, колебания можно классифицировать и по другим признакам, например по способу их возбуждения или по их кинематике, т. е. по характеру зависимости изменяющейся величины от времени. При классификации колебаний по способу возбуждения различают собственные, вынужденные, параметрические и автоколебания. Собственные колебания возникают в том случае, когда физическая система выводится из состояния устойчивого равновесия и затем предоставляется самой себе. Вынужденные колебания возникают в системе при наличии периодического внешнего воздействия. Автоколебания могут происходить в нелинейных системах с обратной связью, содержащих источник энергии. Параметрические колебания возникают, когда в системе какой-либо из характеризующих ее параметров периодически изменяется со временем. Примером параметрического возбуждения колебаний могут служить качели: раскачивая их, человек приседает и выпрямляет ноги, периодически изменяя положение центра масс качелей относительно оси подвеса.

При классификации с точки зрения кинематики различают периодические и непериодические колебания. Среди периодических колебаний особенно важную роль играют гармонические, или синусоидальные, колебания, при которых описывающая систему величина меняется со временем по закону

$$x(t) = A \cos(\omega t + \varphi). \quad (1)$$

Величина A носит название амплитуды колебаний, а $\omega t + \varphi$ — их фазы. Значение фазы колебаний при $t=0$, т. е. величину φ , называют начальной фазой. Круговая, или циклическая, частота ω связана с периодом колебаний T соотношением

$$T = 2\pi/\omega. \quad (2)$$

Собственные колебания в консервативных системах будут гармоническими, когда они описываются дифференциальным уравнением вида

$$\ddot{x} + \omega_0^2 x = 0. \quad (3)$$

Решением такого уравнения является функция $x(t)$, даваемая выражением (1) при $\omega = \omega_0$. Таким образом, коэффициент при x в уравнении (3) определяет квадрат частоты собственных колебаний ω_0^2 . Значение ω_0 не зависит от начальных условий, а определяется только свойствами самой колебательной системы. От начальных условий зависят амплитуда A и начальная фаза φ .

Установившиеся вынужденные колебания всегда имеют такой же период, что и вызывающее их внешнее воздействие. Если это воздействие является синусоидальным, то и вынужденные колебания будут гармоническими, т. е. будут описываться формулой (1), в которой теперь ω равна частоте внешнего воздействия. Амплитуда A и сдвиг по фазе φ для установившихся вынужденных колебаний не зависят от начальных условий, а определяются амплитудой внешнего воздействия и соотношением между его частотой ω и частотой ω_0 собственных колебаний, которые возможны в рассматриваемой системе. Зависимость A от ω носит немонотонный характер. Резкое увеличение амплитуды вынужденных колебаний при приближении ω к ω_0 носит название резонанса.

Волны представляют собой процесс распространения колебаний. Несмотря на различную физическую природу, волны любого типа — механические, электромагнитные и другие — имеют много общего и подчиняются аналогичным закономерностям. Волна, возбуждаемая источником, совершающим гармоническое колебание, называется монохроматической.

Пусть колебания в некоторой точке происходят по закону

$$x(t) = A \cos \omega t. \quad (4)$$

Тогда при распространении волны от этой точки вдоль некоторого направления колебания в точке, отстоящей на расстоянии z , происходят с некоторым запаздыванием, определяемым временем прохождения волной этого расстояния:

$$x(t, z) = A \cos \omega (t - z/u). \quad (5)$$

Здесь u — скорость распространения волны. Амплитуда колебаний A в плоской волне всюду одинакова, а в сферической волне убывает обратно пропорционально расстоянию от центра волны.

При одновременном распространении нескольких волн они просто накладываются одна на другую, не искажая друг друга. Независимость распространения нескольких волн носит название принципа суперпозиции. Если эти волны создаются когерентными

источниками, то при их наложении возникает устойчивая интерференционная картина, в которой в некоторых точках колебания при сложении усиливают друг друга, а в других, наоборот, ослабляют.

1. Монета на вибрирующей подставке. Горизонтальная площадка может совершать гармонические колебания с частотой ω либо в горизонтальном, либо в вертикальном направлении. При какой амплитуде колебаний монета будет смещаться относительно подставки?

Δ Рассмотрим сначала вертикальные колебания подставки. При каком условии монета будет двигаться вместе с подставкой? На монету действуют сила тяжести и сила реакции подставки, которая может быть направлена только вверх. Пока сила реакции не обратится в нуль, монета будет двигаться вместе с подставкой. Условие отрыва монеты от подставки — обращение в нуль силы реакции. Итак, монета будет отрываться от подставки лишь тогда, когда ускорение подставки будет направлено вниз и превысит по модулю ускорение свободного падения g .

Пусть в момент времени $t=0$ подставка начинает двигаться вверх и ее вертикальная координата изменяется по закону

$$y(t) = B \sin \omega t. \quad (1)$$

При этом вертикальная проекция ускорения

$$a_y(t) = -\omega^2 B \sin \omega t. \quad (2)$$

Чтобы найти момент времени t_1 , когда произойдет отрыв монеты, нужно положить $a_y(t_1) = -g$:

$$\omega^2 B \sin \omega t_1 = g. \quad (3)$$

Графическое решение этого уравнения показано на рис. 1.1. Для того чтобы уравнение имело решение, т. е. действительно происходил отрыв монеты от подставки, должно выполняться условие $\omega^2 B > g$. Поэтому минимальная амплитуда вертикальных колебаний, при которой монета отделяется от подставки, дается формулой

$$B_{\min} = g/\omega^2. \quad (4)$$

Чем выше частота колебаний, тем меньше эта амплитуда. Отрыв монеты происходит, как видно из рис. 1.1, при движении подставки вверх от среднего положения, когда ее скорость уменьшается. Интересно отметить, что положение y_1 точки отрыва при заданной частоте ω не зависит от ам-

плитуды колебаний подставки. В самом деле, подставляя из (3) $\sin \omega t_1 = g/\omega^2 B$ в (1), находим $y_1 = g/\omega^2$.

До момента времени t_1 подставка и монета движутся вместе. Начиная с момента t_1 график движения монеты представляет собой параболу, которая имеет в точке t_1 общую касательную с синусоидой.

При горизонтальных колебаниях подставки движение монеты определяется действующей на нее силой трения.



Рис. 1.1. Момент отрыва монеты при вертикальных колебаниях подставки

Пока ускорение подставки не превышает по модулю максимального ускорения μg , которое может сообщить монете сила трения, монета движется вместе с подставкой. Если ускорение подставки в какой-то момент времени превысит это предельное значение, монета будет скользить по подставке. Уравнения для этого случая аналогичны уравнениям (1) и (2):

$$x(t) = A \sin \omega t, \quad a_x(t) = -\omega^2 A \sin \omega t. \quad (5)$$

Минимальная амплитуда, при которой монета будет скользить по подставке, находится из условия

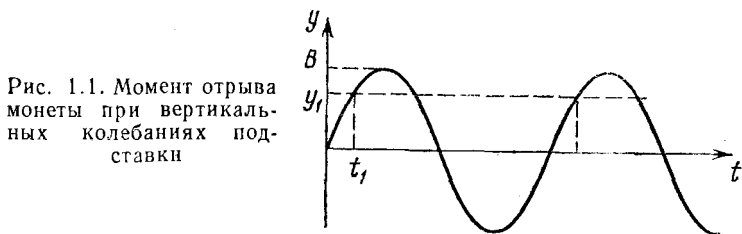
$$\omega^2 A_{\min} = \mu g, \quad \text{откуда} \quad A_{\min} = \mu g / \omega^2. \quad (6)$$

Естественно, что эта амплитуда тем меньше, чем меньше коэффициент трения.

Отметим, что в задачах подобного рода представляет интерес не только выяснение условий, при которых монета отрывается от подставки или смещается относительно нее, но и исследование характера дальнейшего движения монеты как при вертикальных, так и при горизонтальных колебаниях подставки. Это даже более интересная, но и вместе с тем более трудная задача. ▲

2. Движение монеты на вибрирующей подставке. Как выглядит график скорости монеты, лежащей на подставке, которая совершает горизонтальные гармонические колебания с частотой ω и амплитудой A ?

Δ Как было выяснено в предыдущей задаче, при выполнении условия $\omega^2 A \leq \mu g$ монета будет двигаться вместе с подставкой. При этом график скорости монеты совпадает с графиком скорости подставки и представляет собой косинусоиду $v_x(t) = \omega A \cos \omega t$, показанную на рис. 2.1б. Поэтому интересен только противоположный случай $\omega^2 A > \mu g$, когда монета смещается относительно подставки.

На рис. 2.1а приведен график ускорения подставки $a_x(t) = -\omega^2 A \sin \omega t$, на котором указаны области, где модуль этого ускорения не превосходит значения μg , т. е.



Рис. 2.1. На интервалах t_2 , t_3 и t_4 , t_5 монета движется вместе с подставкой

максимального ускорения, которое сила трения может сообщить монете. Именно в эти интервалы времени (интервалы «захвата») монета могла бы двигаться вместе с подставкой.

Пусть до момента t_1 (рис. 2.1) монета движется вместе с подставкой. В момент t_1 происходит «срыв» монеты, и трение покоя заменяется трением скольжения. Так как сила трения скольжения постоянна, то дальнейшее движение монеты в инерциальной системе отсчета (т. е. в лабораторной системе отсчета, а не относительно подставки) происходит с постоянным ускорением. Поэтому график скорости монеты, начиная с момента t_1 , представляет собой прямую линию, наклон которой определяется силой трения скольжения. Если считать, что эта сила равна максимальной силе трения покоя, то данная прямая касается синусоиды в момент «срыва» t_1 .

Характер дальнейшего движения монеты зависит от того, в какой момент времени ее скорость снова станет равной скорости подставки. Если это случится в пределах ин-

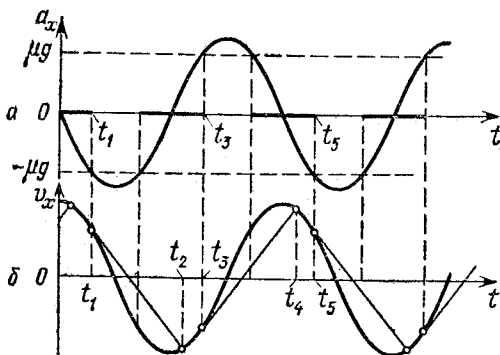
тервала «захвата», например в момент t_2 (рис. 2.1), то в течение промежутка от t_2 до границы интервала «захвата» t_3 монета движется вместе с подставкой. В момент t_3 снова происходит «срыв», и дальнейшее движение опять происходит с таким же по модулю ускорением, но направленным в противоположную сторону. В момент t_4 скорости монеты и подставки опять сравниваются, и они движутся вместе до очередного «срыва», происходящего в момент t_5 . Дальше



Рис. 2.2. Монета все время проскальзывает относительно подставки

все повторяется сначала. Таким образом, график скорости монеты представляет собой «пилу», состоящую из отрезков синусоид и прямых линий (рис. 2.1б).

Теперь рассмотрим случай, когда скорости монеты и подставки сравниваются за пределами следующего интервала «захвата» (рис. 2.2). График скорости монеты теперь будет состоять из прямолинейных отрезков, наклон которых, равный ускорению монеты $\pm \mu g$, определяется силой трения скольжения. Изломы на этом графике соответствуют моментам изменения направления силы трения. Это происходит при изменениях направления относительной скорости, т. е. при пересечении прямых с синусоидой графика скорости подставки. Высота зубцов такой «пилы», т. е. максимальное значение скорости монеты v_{\max} , равно произведению наклона μg на четверть периода колебаний подставки:

$$v_{\max} = \mu g T / 4 = \pi \mu g / 2\omega.$$

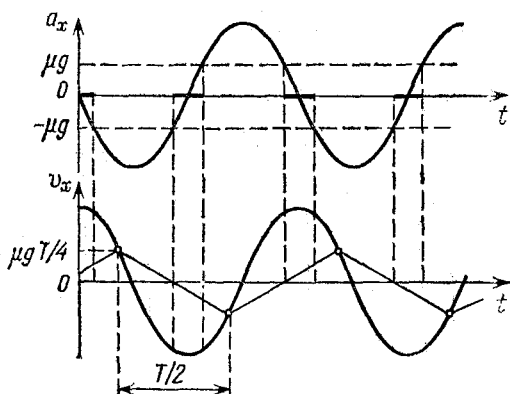
Итак, возможны три режима движения монеты на вибрирующей подставке в зависимости от значения безразмерного параметра $\omega^2 A / \mu g$. Как мы видели, при $\omega^2 A / \mu g < 1$

монета будет двигаться вместе с подставкой. При значениях этого параметра, превосходящих единицу, только часть периода монета будет двигаться вместе с подставкой. Такой режим движения осуществляется, пока параметр $\omega^2 A / \mu g$ не достигнет значения $\sqrt{1 + \pi^2/4}$. Чтобы убедиться в этом, достаточно сообразить, что переход к третьему режиму, при котором монета все время проскальзывает относительно подставки, происходит тогда, когда произведение наклона прямой μg на половину периода $T/2$ равно удвоенному значению скорости подставки в момент срыва:

$$\mu g \pi / \omega = 2\omega A \cos \omega t_1.$$

Подставляя сюда $\cos \omega t_1 = \sqrt{1 - \sin^2 \omega t_1} = \sqrt{1 - (\mu g / \omega^2 A)^2}$, находим предельное значение интересующего нас параметра:

$$\omega^2 A / \mu g = \sqrt{1 + \pi^2/4}.$$

Видно, что переход от одного режима движения к другому возможен при увеличении либо частоты, либо амплитуды колебаний A , либо при уменьшении коэффициента трения μ . ▲

3. Комбинированный маятник. Рассмотрим маятник, изображенный на рис. 3.1. Легкий стержень длины l под-

вешен на оси в точке A таким образом, что он может двигаться в плоскости чертежа. К грузу массы m на конце стержня прикреплены одинаковые пружины жесткости k , расположенные горизонтально в этой же плоскости. Другие концы пружин закреплены неподвижно. Найти частоту малых собственных колебаний такого маятника в отсутствие трения. Массами стержня и пружин пренебречь.

△ Если бы пружины отсутствовали, то рассматриваемая система представляла бы собой обычный математический маятник, совершающий колебания в поле тяжести. Частота собственных колебаний такого маятника ω_1 зависит от ускорения свободного



Рис. 3.1. Колебания такого маятника обусловлены как силой тяжести, так и силами упругости

падения g и от длины стержня l :

$$\omega_1^2 = g/l. \quad (1)$$

Наоборот, в отсутствие силы тяжести данная система превращается в обычный пружинный маятник, у которого масса m колеблется горизонтально около своего положения равновесия под действием упругих сил. Так как на тело действуют две пружины, то выражение для частоты собственных колебаний такого пружинного маятника имеет вид

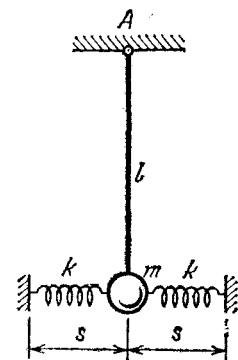
$$\omega_2^2 = 2k/m. \quad (2)$$

Нетрудно получить выражение для частоты собственных колебаний рассматриваемого комбинированного маятника, когда на его движение влияют и сила тяжести, и упругие силы деформированных пружин.

Для этого, как обычно, нужно рассмотреть силы, действующие на выведенный из равновесного положения маятник, и написать уравнение второго закона Ньютона.

Пусть груз смещен из положения равновесия вправо на расстояние x (рис. 3.2). В этом положении на груз в горизонтальном направлении действуют две силы F_1 и F_2 , направленные к положению равновесия. Сила F_1 обусловлена действием поля тяжести. Если отклонение x мало по сравнению с длиной маятника l ($|x| \ll l$), то для проекции этой силы на ось x справедливо приближенное выражение

$$F_1 = -mgx/l. \quad (3)$$

Сила F_2 представляет собой равнодействующую сил, действующих на груз со стороны пружин. При указанном на рис. 3.2 выборе направления оси x проекция силы, действующей на груз в положении равновесия со стороны правой пружины, равна $k(s-s_0)$, где s_0 — длина недеформированной пружины, а s — расстояние между концами пружины при равновесном положении груза. Если $s > s_0$, т. е. пружина растянута, то эта сила направлена вправо, если пружина сжата ($s < s_0$) — то влево. Проекция силы, действующей на груз в положении равновесия со стороны левой



Рис. 3.2. К вычислению сил, действующих на смещенный из положения равновесия груз

пружины, равна $-k(s-s_0)$. Когда груз смещен из равновесия на x (рис. 3.2), то со стороны правой пружины действует сила, проекция которой равна $k(s-x-s_0)$, а со стороны левой $-k(s+x-s_0)$. Поэтому проекция равнодействующей силы F_2 равна их сумме

$$F_2 = k(s-x-s_0) - k(s+x-s_0) = -2kx. \quad (4)$$

Отметим, что сила F_2 направлена всегда к положению равновесия и не зависит от того, растянуты или сжаты пружины при равновесном положении груза.

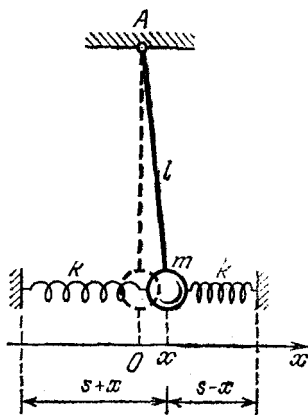
С учетом выражений (3) и (4) уравнение второго закона Ньютона записывается в виде

$$ma = -mgx/l - 2kx. \quad (5)$$

Обозначим, как это обычно принято, ускорение a , равное второй производной смещения x по времени, через \ddot{x} . Тогда уравнение (5) можно переписать следующим образом:

$$\ddot{x} + (g/l + 2k/m)x = 0. \quad (6)$$

Итак, второй закон Ньютона для рассматриваемой системы приводит к дифференциальному уравнению гармонических колебаний, квадрат частоты которых ω_0^2 равен коэффициенту при x :

$$\omega_0^2 = g/l + 2k/m. \quad (7)$$

Сравнивая эту формулу с выражениями (1) и (2), убеждаемся, что квадрат частоты собственных колебаний комбинационного маятника равен сумме квадратов частот ω_1 и ω_2 , которые являются частотами собственных колебаний маятника при действии каждой из причин, вызывающих колебания, в отдельности:

$$\omega_0^2 = \omega_1^2 + \omega_2^2. \quad (8)$$

Подмеченное свойство является довольно общим для колебательных процессов разной природы: если какая-либо физическая величина может совершать собственные колебания под действием нескольких причин, то при одновременном действии этих причин частота колебаний удовлетворяет правилу (8).

Полученный результат (7) или (8), разумеется, удовлетворяет предельным случаям, когда или жесткость пружин, или сила тяжести стремятся к нулю. Интересен предельный случай, когда неограниченно возрастает длина стержня l . При $l \rightarrow \infty$ мы приходим к такому же результату, как и при

$g \rightarrow 0$. Роль стержня в этом случае сводится лишь к тому, чтобы поддерживать груз, совершающий колебания под действием пружин. ▲

4. Несимметричный маятник. У такого же, как и в предыдущей задаче, маятника вместо пружин с одной стороны к грузу прикреплена гибкая резинка, проявляющая упругие свойства только при растяжении (рис. 4.1). Когда маятник расположен вертикально, резинка не натянута. Смещение груза вправо приводит к растяжению резинки, которое удовлетворяет закону Гука: $F = -kx$. При смещении



Рис. 4.1. При вертикальном положении маятника резинка не растянута



Рис. 4.2. При отклонении маятника влево резинка не влияет на его движение

груза влево резинка просто провисает. Найти период собственных колебаний такого несимметричного маятника.

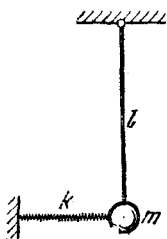
△ При отклонении маятника вправо резинка растягивается и движение груза происходит по такому же закону, как и движение комбинированного маятника в задаче 1. Единственное отличие состоит в том, что вместо двух пружин теперь имеется только одна. Поэтому при $x > 0$

$$ma = -mgx/l - kx \quad (x > 0). \quad (1)$$

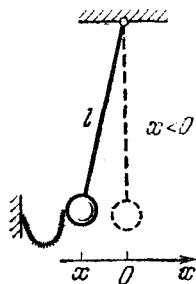
Вводя для ускорения a обозначение \ddot{x} , перепишем это уравнение в виде

$$\ddot{x} + \omega_0^2 x = 0 \quad (x > 0), \quad (2)$$

где частота собственных колебаний ω_0 определяется соотношением

$$\omega_0^2 = g/l + k/m. \quad (3)$$

Из уравнения (2) следует, что движение груза происходит по такому же закону, как и при гармоническом колеба-

нии с частотой ω_0 , пока $x > 0$, поскольку сила упругости $-kx$ действует на груз только до тех пор, пока маятник отклонен вправо. Как только маятник пройдет через положение равновесия и начнет отклоняться влево, действие резинки прекращается и маятник движется так же, как и при свободном колебании в поле тяжести (рис. 2.2). Дифференциальное уравнение такого движения имеет вид

$$\ddot{x} + \omega_1^2 x = 0 \quad (x < 0), \quad \text{где} \quad \omega_1^2 = g/l. \quad (4)$$

Таким образом, полная картина движения маятника с резинкой не описывается одним дифференциальным уравнением. Каждый раз в момент прохождения маятником положения равновесия для описания последующего движения



Рис. 4.3. Заштрихованные фигуры, ограниченные графиком зависимости $x(t)$, геометрически подобны

нужно переходить от одного уравнения к другому — от уравнения (2) к уравнению (4), если груз проходит через положение равновесия справа налево, и от уравнения (4) к уравнению (2) — если слева направо.

Период T , в течение которого осуществляется полный цикл движения рассматриваемого несимметричного маятника, складывается из двух полупериодов, соответствующих гармоническим колебаниям с частотами ω_0 и ω_1 :

$$T = \pi (1/\omega_0 + 1/\omega_1). \quad (5)$$

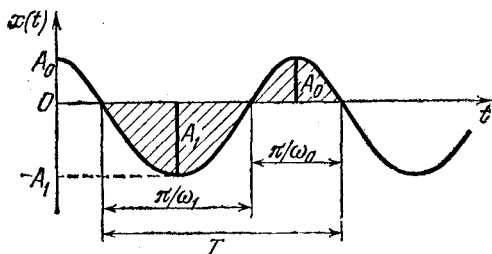
Интересно сравнить между собой максимальные отклонения маятника при его смещениях вправо и влево от положения равновесия. Это можно сделать, например, построив график зависимости смещения груза от времени. Пусть в начальный момент времени $t=0$ груз смещен вправо от положения равновесия на расстояние A_0 и отпущен без начальной скорости. Пока груз не достигнет положения

равновесия, график его движения будет представлять собой часть косинусоиды, соответствующей решению уравнения (2) (рис. 4.3):

$$x(t) = A_0 \cos \omega_0 t \quad (0 < t < \pi/2\omega_0). \quad (6)$$

После прохождения положения равновесия, т. е. при $x < 0$, график движения будет представлять собой часть другой косинусоиды, соответствующей решению уравнения (4). Эта косинусоида имеет, как мы выяснили, другой период и, разумеется, другую амплитуду A_1 . Однако в точках, где эти косинусоиды сменяют друг друга, они имеют общую касательную (рис. 4.3). В самом деле, наклон касательной на графике зависимости $x(t)$ определяет скорость тела, которая в момент прохождения положения равновесия не меняется. Такие косинусоиды геометрически подобны (см. заштрихованные участки на рис. 4.3), поэтому отношение их амплитуд равно отношению соответствующих полупериодов:

$$A_1/A_0 = \omega_0/\omega_1. \quad (7)$$

Отсюда после подстановки значений частот ω_0 и ω_1 получаем

$$A_1 = A_0 \sqrt{1 + kl/mg}. \quad (8)$$

К соотношению (7) можно прийти и из энергетических соображений. Полная механическая энергия рассматриваемой системы сохраняется, и в точках остановки, где отклонения маятника максимальны, она совпадает с потенциальной. Поэтому значения потенциальной энергии в крайних точках одинаковы. Так как действующая сила пропорциональна смещению, то потенциальная энергия пропорциональна квадрату смещения. Коэффициент пропорциональности определяет квадрат частоты колебаний. Поэтому выражение для потенциальной энергии E_n можно записать в виде

$$E_n = \frac{m\omega^2 x^2}{2}. \quad (9)$$

Подчеркнем, что данное выражение справедливо как при отклонении груза влево, когда потенциальная энергия — это энергия груза в поле тяжести, так и при отклонении вправо, когда потенциальная энергия системы складывается из энергии груза в поле тяжести и потенциальной энергии растянутой резинки. Разумеется, в формулу (9)

в каждом случае следует подставить соответствующее значение частоты ω_0 или ω_1 . Если теперь приравнять значения потенциальной энергии в крайних точках слева и справа:

$$\frac{m\omega_1^2 A_1^2}{2} = \frac{m\omega_0^2 A_0^2}{2},$$

то немедленно приходим к прежнему соотношению (8). \blacktriangle

5. Колебательный контур с источником тока и его механическая аналогия. Источник с ЭДС \mathcal{E} и нулевым внутренним сопротивлением соединен последовательно с катушкой индуктивности и конденсатором (рис. 5.1). В начальный момент времени конденсатор не заряжен. Найти зависимость от времени напряжения на конденсаторе после замыкания ключа K . В какой механической системе процесс колебаний будет аналогичен колебаниям в рассматриваемом контуре?



Рис. 5.1. Колебательный контур, содержащий источник питания

Δ Изучение процессов, происходящих в рассматриваемом контуре,

естественно начать с составления уравнения для тока в такой цепи. Все элементы цепи соединены последовательно, поэтому сила тока во всех ее участках в данный момент времени одинакова, а сумма напряжений на всех элементах равна ЭДС. Так как по условию внутреннее сопротивление источника тока равно нулю, то

$$U_L + U_C = \mathcal{E}, \quad (1)$$

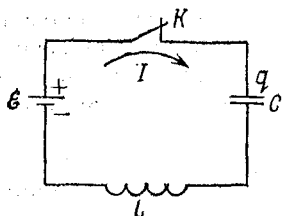
где U_C — напряжение на конденсаторе, U_L — напряжение на катушке индуктивности.

Напряжение на конденсаторе U_C связано с зарядом q его верхней пластины и его емкостью C соотношением $U_C = q/C$. Напряжение на индуктивности в любой момент времени равно по модулю и противоположно по знаку ЭДС самоиндукции, поэтому $U_L = L di/dt$. Ток в цепи I , как видно из рис. 5.1, равен скорости изменения заряда верхней пластины конденсатора: $I = dq/dt$. Подставляя ток в выражение для напряжения на катушке и обозначая вторую производную заряда конденсатора q по времени через \ddot{q} , перепишем уравнение (1):

$$L\ddot{q} + q/C = \mathcal{E}. \quad (2)$$

Вводя обозначение $\omega_0^2 = 1/LC$, запишем уравнение (2) в виде

$$\ddot{q} + \omega_0^2 q = \mathcal{E}/L. \quad (3)$$

Это уравнение отличается от дифференциального уравнения свободных гармонических колебаний с частотой ω_0 только тем, что в его правой части вместо нуля стоит постоянная величина \mathcal{E}/L . Его можно привести к уравнению гармонических колебаний, если сделать простую замену

$$q = Q + \mathcal{E}/L\omega_0^2. \quad (4)$$

Так как $\ddot{q} = \ddot{Q}$, то в результате такой замены правая часть в уравнении (3) пропадает, и оно принимает вид

$$\ddot{Q} + \omega_0^2 Q = 0. \quad (5)$$

Видно, что это действительно уравнение свободных гармонических колебаний с частотой ω_0 , но только теперь величиной, совершающей синусоидальные колебания, является не заряд пластины q , а введенная соотношением (4) величина Q :

$$Q(t) = Q_0 \cos(\omega_0 t + \alpha). \quad (6)$$

Постоянные Q_0 и α должны определяться из начальных условий.

Теперь легко написать выражение для интересующей нас величины $q(t)$. Учитывая, что второе слагаемое в правой части соотношения (4) равно $C\mathcal{E}$, для заряда конденсатора $q(t)$ с помощью (6) получаем

$$q(t) = Q_0 \cos(\omega_0 t + \alpha) + C\mathcal{E}. \quad (7)$$

По условию задачи в начальный момент времени $t=0$ конденсатор не заряжен, а ключ разомкнут, т. е. тока в цепи нет. Поэтому соответствующие рассматриваемой задаче начальные условия имеют вид

$$q(0) = 0, \quad I(0) = 0. \quad (8)$$

Чтобы выбрать постоянные Q_0 и α , удовлетворяющие начальным условиям (8), нужно сначала найти с помощью (7) выражение для тока в цепи I :

$$I(t) = dq/dt = -Q_0 \omega_0 \sin(\omega_0 t + \alpha). \quad (9)$$

Полагая в формулах (9) и (7) $t=0$ и учитывая начальные условия (8), получаем уравнения для нахождения Q_0 и α :

$$Q_0 \cos \alpha + C\mathcal{E} = 0, \quad -Q_0 \omega_0 \sin \alpha = 0. \quad (10)$$

Из первого соотношения (10) видно, что $Q_0 \neq 0$. Тогда из второго соотношения следует, что $\sin \alpha = 0$, т. е. начальную фазу колебаний α можно положить равной нулю. Подставляя $\alpha = 0$ в первое соотношение (10), находим $Q_0 = -C\mathcal{E}$. Итак, удовлетворяющее начальным условиям (8) решение уравнения (3) имеет вид

$$q(t) = C\mathcal{E}(1 - \cos \omega_0 t). \quad (11)$$

Очевидно, что такой же вид имеет и зависимость от времени напряжения на конденсаторе $U(t) = q/C$.

Графики зависимости заряда конденсатора и тока от времени показаны на рис. 5.2. Из этого графика видно,



Рис. 5.2. Зависимость заряда конденсатора и тока в цепи от времени

что заряд конденсатора совершает гармоническое колебание около значения $q = C\mathcal{E}$, соответствующего заряду, который имел бы конденсатор в рассматриваемой цепи (рис. 5.1) в состоянии равновесия. Колебания заряда происходят между значениями $q = 0$ и $q = 2C\mathcal{E}$, так что знак заряда каждой пластины не меняется. Колебания тока, в отличие от колебаний заряда, происходят около значения

$I = 0$. Максимальное напряжение на конденсаторе равно удвоенной ЭДС источника: $U_{C\max} = 2\mathcal{E}$.

Может возникнуть вопрос, как это вообще источник с ЭДС \mathcal{E} может зарядить конденсатор до напряжения, равного $2\mathcal{E}$. Это объясняется наличием катушки индуктивности в цепи зарядки: действие ЭДС самоиндукции приводит к тому, что ток в цепи не может обратиться в нуль в тот момент, когда напряжение на конденсаторе достигает значения, равного ЭДС источника, и конденсатор продолжает заряжаться.

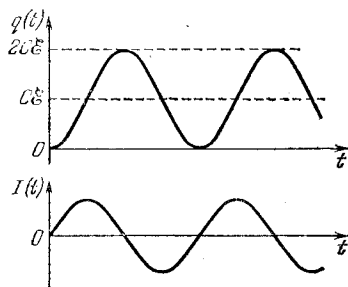
Переходя к обсуждению механической системы, аналогичной рассмотренной электрической цепи, напомним, что колебательному контуру, содержащему индуктивность и емкость, можно поставить в соответствие пружинный маятник. При этом заряд конденсатора аналогичен смещению груза, а ток в контуре — скорости движения груза. Упругая пружина является аналогом конденсатора, а движущаяся масса — аналогом катушки индуктивности.

Но в рассмотренной цепи кроме конденсатора и катушки индуктивности есть еще один элемент — источник питания. Благодаря источнику в такой цепи становится возможным возникновение колебаний даже в том случае, когда в начальный момент и заряд конденсатора, и ток в цепи равны нулю.

Поскольку в электрической цепи в начальный момент времени заряд конденсатора и ток равны нулю, то в механическом аналоге этой схемы в начальный момент пружина должна быть недеформирована, а груз должен покоиться. Остается только придумать, что может выполнить роль источника тока в механической системе: механический аналог источника должен привести систему в движение без начального толчка и должен продолжать действовать и дальше в процессе колебаний.

Нетрудно сообразить, что эту роль в механической системе может сыграть поле тяжести, если пружинный маятник расположить вертикально, подпереть груз подставкой так, чтобы пружина была недеформирована (рис. 5.3), а затем резко выдернуть подставку. Составим уравнение движения для такого маятника. Направим ось x вертикально вниз и будем отсчитывать смещение груза x от начального положения, в котором пружина недеформирована. Тогда проекция силы, действующей на груз со стороны пружины, равна $-kx$. Так как на груз действует еще и сила тяжести, то уравнение второго закона Ньютона имеет вид

$$ma = mg - kx. \quad (12)$$

Обозначая ускорение пружины, т. е. вторую производную смещения по времени, через \ddot{x} и вводя обозначение $\omega_0^2 = k/m$, перепишем уравнение (12):

$$\ddot{x} + \omega_0^2 x = g. \quad (13)$$

Мы видим, что процессы в механической системе и в рассмотренной выше электрической цепи описываются одинаковыми уравнениями (13) и (3). Одинаковыми будут и начальные условия: отсутствию заряда конденсатора и тока в начальный момент времени в электрической цепи



Рис. 5.3. В начальный момент пружина не деформирована и груз неподвижен. Затем подставку выдергивают

(соотношения (8)) соответствуют равные нулю смещение груза и его скорость в момент выдергивания подставки:

$$x(0)=0, \quad v(0)=0. \quad (14)$$

Таким образом, рассматриваемая механическая система действительно представляет собой аналог электрической цепи, и все сопоставляемые в них друг другу величины изменяются со временем по одинаковому закону. Поэтому смещение груза $x(t)$ дается формулой (11), в которую только вместо величины $C\mathcal{E}$ нужно подставить ее аналог в механической системе. Из сопоставления уравнений (3) и (13) ясно, что величину \mathcal{E}/L следует заменить на g , а величину $\mathcal{E}C = \mathcal{E}/L\omega_0^2$ — на $g/\omega_0^2 = mg/k$:

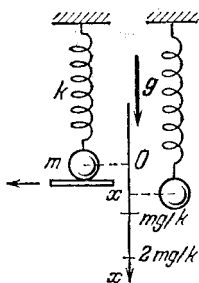
$$x(t) = \frac{mg}{k} (1 - \cos \omega_0 t). \quad (15)$$

График зависимости $x(t)$ изображается тем же рис. 5.2. Видно, что колебания груза происходят около значения $x = mg/k$, соответствующего статической деформации пружины под тяжестью груза, т. е. около положения равновесия системы в поле тяжести.

Интересно рассмотреть энергетические превращения, происходящие при колебаниях в данной электрической цепи и в поставленной ей в соответствие механической системе. До замыкания ключа, пока заряд конденсатора и ток в катушке индуктивности равны нулю, электрическое поле в конденсаторе и магнитное поле в катушке отсутствуют, т. е. равны нулю соответствующие им энергии. Точно так же до выдергивания подставки в механической системе упругая потенциальная энергия пружины и кинетическая энергия груза равны нулю. После выдергивания подставки груз под действием силы тяжести устремляется вниз, приобретая скорость и кинетическую энергию. Одновременно растет деформация пружины и связанная с ней упругая потенциальная энергия. После прохождения положения равновесия $x = mg/k$ скорость и кинетическая энергия груза начинают убывать, и в крайней нижней точке $x = 2mg/k$ кинетическая энергия обращается в нуль. Упругая потенциальная энергия пружины $E_n = kx^2/2$ достигает в этот момент наибольшего значения $E_n = 2m^2g^2/k$. Весь этот запас упругой энергии пружина приобрела за счет работы силы тяжести. В самом деле, при опускании груза его потенциальная энергия в поле тяжести уменьшилась как раз на такую же величину $mg \cdot 2mg/k$. В течение следующей по-

ловины периода происходит обратное превращение потенциальной энергии упругой деформации пружины в потенциальную энергию груза в поле тяжести.

Совершенно аналогичные превращения энергии происходят и в электрической цепи. В течение первой половины периода за счет работы, совершаемой источником тока, появляется энергия магнитного поля катушки и электрического поля конденсатора, причем к концу этого промежутка времени вся эта энергия оказывается сосредоточенной в конденсаторе. В течение второй половины периода



Рис. 5.4. В цепи с сопротивлением колебания заряда конденсатора затухают

происходят обратные превращения энергии, и вся энергия возвращается в источник тока. Очевидно, что это возможно только потому, что внутреннее сопротивление источника равно нулю. Другими словами, все процессы в источнике обратимы и прохождение заряда через него не связано с выделением тепла.

Однако любой реальный источник тока (как, впрочем, и катушка индуктивности с соединительными проводами) обладает сопротивлением. Поэтому при происходящих процессах неизбежно выделяется теплота и энергетические превращения необратимы. Колебания в действительности будут затухающими (рис. 5.4), так что в конце концов напряжение на конденсаторе станет равным ЭДС источника.

В реальной механической системе всегда присутствует трение. Поэтому и здесь неизбежно выделение теплоты, т. е. превращения механической энергии также необратимы. Колебания будут затухающими, и груз в конце концов установится в положении равновесия $x = mg/k$. ▲

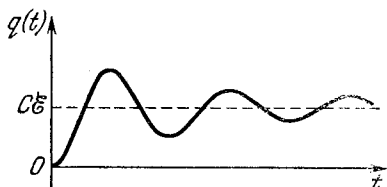
6. Двойной маятник. Точка подвеса A двойного маятника совершает гармонические колебания с малой амплитудой в горизонтальном направлении (рис. 6.1). Длина нижней нити равна l , масса нижнего шарика равна m , верхнего — M . Каким должен быть период колебаний точки подвеса A , чтобы верхняя нить все время оставалась вертикальной?

△ Рассмотрим систему шариков m и M , соединенных нитью длины l . Допустим, мы подобрали такой период колебаний T точки подвеса A , что при колебаниях нашего двойного маятника верхняя нить все время остается вертикальной. Это значит, что все внешние силы, действующие на выделенную систему, а именно силы тяжести и сила натяжения верхней нити, направлены по вертикали. Отсюда следует, что центр масс системы не перемещается в горизонтальном направлении. Другими словами, шары в любой момент



Рис. 6.1. Точка подвеса A совершает гармонические колебания с такой частотой, что верхняя нить все время остается вертикальной



Рис. 6.2. Если верхняя нить при колебаниях остается вертикальной, то центр масс шаров B не перемещается по горизонтали

времени движутся в противоположных направлениях, а отношение их ускорений обратно пропорционально отношению масс:

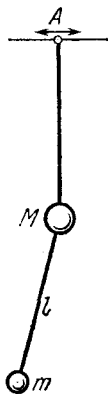
$$a_1/a_2 = M/m. \quad (1)$$

С другой стороны, непосредственно из рис. 6.2 видно, что

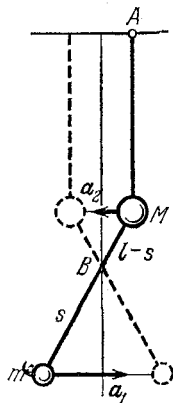
$$a_1/a_2 = s/(l-s). \quad (2)$$

Сравнивая (1) и (2), находим

$$s = \frac{l}{1 + m/M}. \quad (3)$$

Попробуем теперь представить себе, что это за колебания. Ускорения обоим шарам сообщает горизонтальная составляющая силы натяжения нижней нити. Поскольку

точка B (центр масс шаров) по горизонтали не перемещается, движение нижнего шара приближенно можно представить себе как свободные колебания математического маятника длиной s . Строго говоря, точка B совершает перемещения по вертикали, однако при небольшой амплитуде колебания маятника эти перемещения столь малы, что не влияют на период колебаний.

Период колебаний математического маятника длиной s равен $T = 2\pi\sqrt{s/g}$. Подставляя сюда s из формулы (3), получаем

$$T = 2\pi \sqrt{\frac{l}{g(1+m/M)}}.$$

Заметим, что точно такие же колебания шаров можно получить, если верхний шар не подвешивать на нити, а насадить на гладкий горизонтальный стержень, по которому он может скользить без трения. Сила реакции такого стержня направлена все время вертикально вверх и выполняет ту же роль, что и сила натяжения верхней вертикальной нити, — поддерживает верхний шар на одном и том же уровне, не сообщая ему никакого горизонтального ускорения. Отсюда ясно, что ответ не зависит от длины верхней нити.

Интересно отметить, что рассматриваемые нами колебания этой системы шаров не являются вынужденными: при отсутствии трения это есть свободные незатухающие колебания. Силу натяжения верхней нити нельзя рассматривать как «вынуждающую», так как, будучи перпендикулярной перемещению, эта сила работы не совершает, т. е. энергия к системе не подводится. ▲

7. Часы на длинных шнурах. Часы массой M имеют маятник в виде невесомого стержня длиной l с точечной массой m на конце. Как изменится ход этих часов, если их подвесить на длинных параллельных шнурах (рис. 7.1)?

△ Подвешенные на шнурах часы, в отличие от часов, закрепленных на стене, получают возможность раскачиваться. Если шнуры параллельны, движение корпуса часов будет при таких раскачиваниях поступательным. Это означает, что все точки корпуса часов, в том числе и центр масс корпуса, и точка подвеса маятника, движутся одинаково.

Предположим, что амплитуда раскачивания часов достаточно мала, так чтобы можно было считать шнуры все время вертикальными. Тогда, как и в предыдущей задаче,

все действующие на рассматриваемую систему — часы с маятником — внешние силы направлены по вертикали, ибо, кроме сил натяжения шнуров, действуют только силы тяжести корпуса часов и маятника. Значит, центр масс всей системы по горизонтали перемещаться не будет.

Теперь ясно, что колебания маятника и корпуса часов будут происходить с одинаковой частотой и в противофазе,



Рис. 7.1. Часы на длинных шнурах



Рис. 7.2. Смещение груза маятника и корпуса часов при колебаниях

так, чтобы центр масс все время оставался на одной вертикали. При этом смещение s_1 (рис. 7.2) груза маятника и смещение s_2 корпуса часов (в том числе и точки подвеса маятника) будут обратно пропорциональны их массам:

$$s_1/s_2 = (M-m)/m. \quad (1)$$

Из формулы (1) видно, что при $m \ll M$ будет $s_2 \ll s_1$, т. е. амплитуда раскачиваний корпуса много меньше амплитуды колебаний маятника. Поэтому при $m \ll M$ шнуры будут оставаться практически вертикальными уже тогда, когда их длина порядка длины маятника.

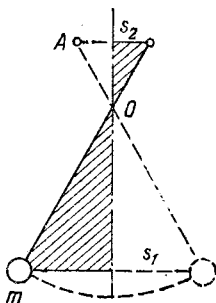
Приведенные рассуждения показывают, что для нахождения периода колебаний рассматриваемой системы можно непосредственно воспользоваться результатом решения задачи 6, заменив там, конечно, массу верхнего груза M на массу корпуса $M-m$:

$$T = 2\pi \sqrt{\frac{l}{g[1+m/(M-m)]}} = 2\pi \sqrt{\frac{l}{g} \left(1 - \frac{m}{M}\right)}. \quad (2)$$

Обозначая через T_0 период колебаний маятника длиной l в неподвижных часах ($T_0 = 2\pi \sqrt{l/g}$) и учитывая условие

$m/M \ll 1$, формуле (2) можно придать вид

$$T = T_0 \left(1 - \frac{m}{2M} \right). \quad (3)$$

Подвешенные на шнурах часы будут спешить. Интересно отметить, что относительное изменение периода

$$\frac{|\Delta T|}{T_0} = \frac{T_0 - T}{T_0} = \frac{m}{2M}$$

не зависит от длины маятника. Если, например, $M=5$ кг, $m=200$ г, то уменьшение периода составляет 2 % и за сутки подвешенные на шнурах часы уйдут вперед почти на полчаса. ▲

8. Собственные колебания двойного маятника. У двойного маятника точка подвеса неподвижна. Маятник выведен из равновесия таким образом, что при его дальнейшем свободном движении каждый из шариков совершает гармоническое колебание. Какова частота таких колебаний и каким образом их можно возбудить?

△ Если двойной маятник вывести из равновесия произвольным образом и предоставить самому себе, то каждый из шариков будет, вообще говоря, совершать довольно сложное движение, в котором трудно уловить какую-либо закономерность. Однако при некоторых начальных условиях движение маятника оказывается очень простым: оба шарика совершают чисто гармоническое колебание с одной и той же частотой, причем амплитуды и фазы этих колебаний находятся во вполне определенном соотношении друг с другом. Такие типы движения называются нормальными колебаниями системы или ее модами.

Существуют определенные методы нахождения нормальных колебаний. Но во многих случаях их можно просто угадать, основываясь на симметрии рассматриваемой системы. Если считать, что колебания двойного маятника могут происходить не только в плоскости чертежа на рис. 6.1, но и в перпендикулярной плоскости, то можно сразуобразить, что рассматриваемая система обладает осевой симметрией, причем осью симметрии является вертикаль, проходящая через точку подвеса.

Чтобы понять, как подмеченная осевая симметрия системы может помочь в нахождении нормальных колебаний, обратимся сначала к более простому примеру обыкновенного математического маятника. При малых амплитудах коле-

бания такого маятника являются гармоническими. Хорошо известно, что гармонические колебания маятника в определенной плоскости можно рассматривать как проекцию на эту плоскость такого движения, при котором нить маятника описывает круговой конус (рис. 8.1). Таким образом, гармоническое колебательное движение можно представить



Рис. 8.1. Проецируя круговое движение маятника на вертикальную плоскость, получаем гармоническое колебание



Рис. 8.2. Возможное круговое движение двойного маятника

как проекцию некоторого кругового движения, поэтому нахождение нормальных колебаний в системе с осевой симметрией можно свести к нахождению возможных круговых движений в этой системе.

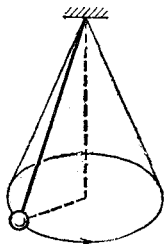
Какие же круговые движения возможны у двойного маятника?

Легко сообразить (или даже «нащупать» экспериментально, играя с таким двойным маятником), что возможное круговое движение выглядит так, как показано на рис. 8.2: шарики движутся равномерно и синхронно по окружностям, лежащим в горизонтальных плоскостях, так что нити, которые в каждый момент находятся в одной вертикальной плоскости, описывают конические поверхности.

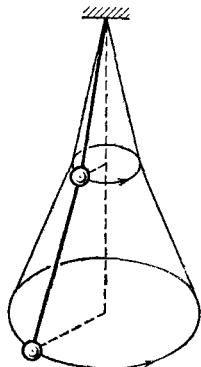
Теперь нетрудно найти угловую скорость ω и соотношение между углами α_1 и α_2 , которые нити образуют с вертикалью. Для этого нужно применить второй закон Ньютона к движению каждого из шариков. Будем для простоты считать, что массы шариков равны, а верхняя и нижняя нити имеют одинаковую длину l . На рис. 8.3 показаны действующие силы. В случае малых углов, который нас толь-

ко и интересует, сила натяжения нижней нити T_1 практически не отличается от mg , а сила натяжения верхней нити T_2 — от $2mg$. Как видно из рис. 8.3, проекция действующей на нижний шарик силы T_1 на горизонтальное направление равна $T_1 \sin \alpha_1 \approx mg \alpha_1$. Аналогично проекция сил натяжения нитей, действующих на верхний шарик, равна $T_2 \sin \alpha_2 - T_1 \sin \alpha_1 \approx mg (2\alpha_2 - \alpha_1)$. Поэтому уравнения второго закона Ньютона для каждого из шариков в проекции на радиальное направление имеют вид

$$m\omega^2 r_1 = mg \alpha_1, \quad m\omega^2 r_2 = mg (2\alpha_2 - \alpha_1). \quad (1)$$

С помощью рис. 8.3 радиусы окружностей r_1 и r_2 , по которым движутся шарики, легко связать с углами α_1 и α_2 :

$$r_2 = l \alpha_2, \quad r_1 = l (\alpha_1 + \alpha_2). \quad (2)$$

Подставляя r_1 и r_2 в уравнения (1) и вводя обозначение

$$\omega_0^2 = g/l, \quad (3)$$

получим систему уравнений для определения α_1 и α_2 :

$$(\omega^2 - \omega_0^2) \alpha_1 + \omega^2 \alpha_2 = 0, \quad \omega_0^2 \alpha_1 + (\omega^2 - 2\omega_0^2) \alpha_2 = 0. \quad (4)$$

Сразу видно, что система уравнений (4) имеет решение $\alpha_1 = 0$ и $\alpha_2 = 0$, которое соответствует маятнику в положении равновесия. Но эта система имеет и ненулевые решения. Для их нахождения исключим, например, α_2 из этих уравнений. Тогда для α_1 получим уравнение

$$[(\omega^2 - \omega_0^2)(\omega^2 - 2\omega_0^2) - \omega_0^2 \omega^2] \alpha_1 = 0. \quad (5)$$

Очевидно, что ненулевое решение $\alpha_1 \neq 0$ может существовать только тогда, когда равно нулю выражение в квадратных скобках. Приводя в нем подобные члены, запишем это условие в виде

$$\omega^4 - 4\omega_0^2 \omega^2 + 2\omega_0^4 = 0. \quad (6)$$

Уравнение (6), являющееся условием существования ненулевых решений системы уравнений (4), определяет частоты



Рис. 8.3. Силы, действующие на шарики в двойном маятнике

возможных круговых движений двойного маятника

$$\omega_{1,2}^2 = \omega_0^2 (2 \pm \sqrt{2}). \quad (7)$$

Мы видим, что круговые движения двойного маятника могут происходить с двумя разными частотами. Для того чтобы найти соотношение углов α_1 и α_2 , соответствующее каждому из этих движений, нужно подставить по очереди найденные значения частот в одно из уравнений (4). Подставим сначала, например, в первое из уравнений (4) корень $\omega^2 = \omega_2^2 = \omega_0^2 (2 - \sqrt{2})$. После приведения подобных членов получаем

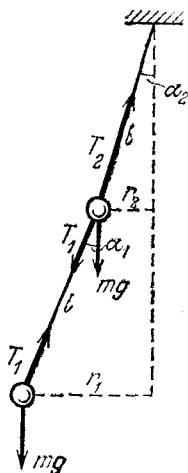
$$\alpha_1/\alpha_2 = \sqrt{2} \quad (\omega^2 = \omega_0^2 (2 - \sqrt{2})). \quad (8)$$

Если бы мы подставили корень ω_2^2 во второе из уравнений (4), то получили бы точно такое же значение отношения α_1/α_2 . Таким образом, уравнения (4) дают возможность определить не сами углы α_1 и α_2 , а только соотношение между ними. Это означает, что круговое движение двойного маятника с данной частотой возможно при разных значениях раствора конуса (но, разумеется, с определенным соотношением α_1/α_2).

Рис. 8.4. Другое возможное движение двойного маятника

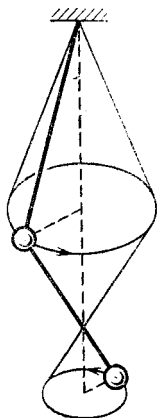

Теперь подставим в первое из уравнений (4) другой корень $\omega^2 = \omega_1^2 = \omega_0^2 (2 + \sqrt{2})$. Приведя подобные члены, для отношения углов отклонения нитей получим

$$\alpha_1/\alpha_2 = -\sqrt{2} \quad (\omega^2 = \omega_0^2 (2 + \sqrt{2})). \quad (9)$$

Знак минус в этом отношении может означать только то, что при круговом движении двойного маятника нити отклонены от вертикали в противоположные стороны. Такое движение показано на рис. 8.4. О том, что оно возможно, тоже можно было догадаться заранее.

Таким образом, двойной маятник может совершать два вида круговых движений: движение с меньшей частотой ω_2 происходит так, как показано на рис. 8.2, а движение с большей частотой ω_1 — как показано на рис. 8.4. Каждому движению соответствует определенная конфигурация нитей. Все это легко наблюдать на опыте.

Каждому виду круговых движений двойного маятника соответствует свое нормальное колебание. Проецируя кру-

говое движение на вертикальную плоскость, мы получаем картину соответствующего нормального колебания. Легко видеть, что при нормальном колебании двойного маятника с частотой $\omega = \omega_0 \sqrt{2 - \sqrt{2}} = 0,77\omega_0$ движение шариков происходит в одинаковой фазе, причем отношение их амплитуд, как следует из формул (2), равно

$$r_1/r_2 = 1 + \alpha_1/\alpha_2 = 1 + \sqrt{2} = 2,41.$$

При нормальном колебании с частотой $\omega = \omega_0 \sqrt{2 + \sqrt{2}} = 1,85 \omega_0$ шарики совершают колебания в противофазе, а отношение их амплитуд равно

$$|r_1/r_2| = \sqrt{2} - 1 = 0,41.$$

У двойного маятника с различными длинами верхней и нижней нитей и различными массами шариков частоты нормальных колебаний и отношения амплитуд колебаний шариков будут иными, но качественно вся картина нормальных колебаний остается прежней.

Чтобы возбудить нормальные колебания двойного маятника, можно, например, отклонить нити от вертикали на углы α_1 и α_2 , удовлетворяющие соотношениям (8) или (9), и отпустить шарики одновременно без начального толчка. Но нормальные колебания на опыте можно возбудить и иначе, используя явление резонанса. Для этого можно, взявшись за нить вблизи точки подвеса, осторожно раскачивать ее с частотой, близкой к частоте одного из нормальных колебаний. Амплитуда соответствующего нормального колебания быстро нарастает, если мы попадаем в резонанс. ▲

9. Вынужденные колебания. Точка подвеса математического маятника длиной l движется под действием внешней силы в горизонтальном направлении по закону $x(t) = x_0 \sin \omega t$. Найти установившиеся вынужденные колебания маятника.

△ Задача состоит в нахождении установившихся вынужденных колебаний маятника. При нахождении вынужденных колебаний будем пренебрегать трением, однако необходимо отчетливо представлять себе, что установление колебаний принципиально возможно лишь при наличии затухания. С одной стороны, мы собираемся решать задачу без учета сил трения, а с другой стороны, как только что отмечено, силы трения необходимы.

Будет ли полученное решение иметь смысл? Да, будет, но только оно будет описывать движение маятника с малым затуханием спустя достаточно большой промежуток времени после того, как точка подвеса приведена в движение. Слова «достаточно большой промежуток времени» означают здесь, что, несмотря на малое затухание, переходный процесс уже закончился.



Рис. 9.1. При свободных колебаниях маятника длиной L точка B совершает гармоническое колебание с частотой $\omega = \sqrt{g/L}$



Рис. 9.2. При $\omega > \omega_0$ нижний конец маятника и точка подвеса движутся в противофазе

Из условия задачи нам известны амплитуда x_0 и круговая частота ω колебаний точки подвеса. Очевидно, что вынужденные колебания будут происходить с той же самой частотой ω , в то время как частота свободных колебаний этого маятника $\omega_0 = \sqrt{g/L}$. Основная идея решения заключается в том, чтобы представить вынужденные колебания данного маятника как свободные колебания некоторого другого маятника. Очевидно, что длина этого маятника L должна определяться из условия $\omega = \sqrt{g/L}$. Здесь могут встретиться разные случаи: частота ω может быть меньше, больше или равна собственной частоте свободных колебаний данного математического маятника.

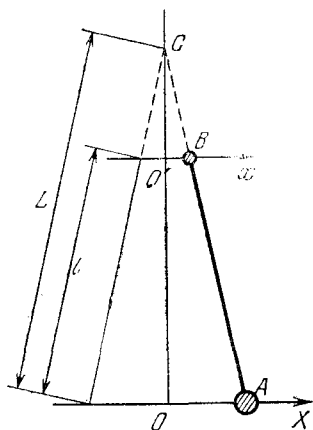
Рассмотрим сначала случай $\omega < \omega_0$, т. е. частота колебаний точки подвеса меньше частоты свободных колебаний.

В этом случае длина L воображаемого маятника больше чем l (рис. 9.1). Поскольку рассматриваются малые колебания, можно считать, что нижний конец A маятника движется по прямой — ось X на рисунке. Если движение точки A происходит по закону $X(t) = X_0 \sin \omega t$, то, как сразу видно из рисунка, точка B , находящаяся на расстоянии l от нижнего конца, совершает движение вдоль оси x по закону $x(t) = x_0 \sin \omega t$, совпадающему с заданным движением точки подвеса. Теперь нетрудно представить себе, что если в качестве точки B взять точку подвеса маятника l , то движение его нижнего конца будет таким же, как и у воображаемого маятника L . Другими словами, если «отрезать» у маятника длиной L верхнюю часть, но обеспечить при этом внешними силами движение точки B по такому же закону, как и при свободных колебаниях маятника длиной L , то мы получим интересующий нас маятник длины l , точка подвеса которого совершает заданное движение. Очевидно, что движение нижней части маятника при этом не изменится.

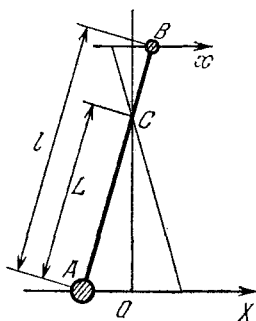
Таким образом, вынужденное колебание происходит в той же фазе, что и движение точки подвеса, а амплитуду этого колебания X_0 можно определить из очевидных геометрических соображений:

$$X_0 = x_0 \frac{L}{L-l} = x_0 \frac{\omega_0^2}{\omega_0^2 - \omega^2}.$$

Здесь мы подставили выражения для длин маятников через их частоты. Обратим внимание на то, что при стремлении частоты колебаний точки подвеса к частоте свободных колебаний маятника амплитуда его вынужденных колебаний неограниченно возрастает, т. е. наступает резонанс. Вблизи резонанса полученное нами решение неприменимо, так как, во-первых, мы исходили из предположения малости колебаний и, во-вторых, вблизи резонанса нельзя пренебрегать затуханием, ибо только при учете затухания амплитуда в резонансе получается конечной.

В случае $\omega > \omega_0$ длина воображаемого маятника $L < l$ (рис. 9.2). Рассуждая аналогично предыдущему случаю, легко прийти к выводу, что движение нижнего конца маятника l (точка A на рис. 9.2) происходит в противофазе с движением точки подвеса B . Амплитуда вынужденных колебаний легко определяется из геометрических соображений.

Приведем окончательный результат: вынужденные колебания маятника описываются уравнением

$$X(t) = X_0 \sin(\omega t + \varphi),$$

где

$$\varphi = \begin{cases} 0 & \text{при } \omega < \omega_0, \\ -\pi & \text{при } \omega > \omega_0, \end{cases} \quad X_0 = \begin{cases} \frac{x_0 \omega_0^2}{\omega_0^2 - \omega^2} & \text{при } \omega < \omega_0, \\ \frac{x_0 \omega_0^2}{\omega^2 - \omega_0^2} & \text{при } \omega > \omega_0. \end{cases}$$

На рис. 9.3 приведена зависимость амплитуды вынужденных колебаний от частоты движения точки подвеса. Кривая 1 соответствует идеализированному случаю, когда затухание отсутствует. При $\omega \rightarrow \omega_0$ эта кривая показывает стремление амплитуды вынужденных колебаний к бесконечности в условиях резонанса. Если бы затухание учитывалось, то вместо кривой 1 получилась бы кривая 2. При этом максимум амплитуды вынужденных колебаний оказывается конечным и приходится на частоту, несколько меньшую частоты ω_0 свободных колебаний. Сдвиг частоты тем больше, чем больше затухание.



Рис. 9.3. Амплитуда вынужденных колебаний при резонансе тем меньше, чем больше затухание

С ростом затухания уменьшается амплитуда вынужденных колебаний. При $\omega \rightarrow \infty$ амплитуда колебаний стремится к нулю даже тогда, когда нет затухания. При $\omega = 0$, что соответствует статическому смещению точки подвеса на расстояние x_0 , нижний конец маятника смещается из прежнего положения на такую же величину x_0 . ▲

10. Успокоение колебаний. Электродвигатель установлен на подставке, которая подвешена на нерастяжимых нитях длины l (рис. 10.1). Ротор его вращается с частотой ω . Центр масс ротора двигателя не находится на его оси, поэтому подставка раскачивается в горизонтальном направлении. Для устранения этих нежелательных колебаний подставки можно поступить следующим образом. Подвесим рядом с подставкой груз массы m и соединим его с подставкой упру-

гой пружиной (рис. 10.2). Тогда при определенной жесткости пружины k подставка с двигателем будет неподвижна, а груз будет совершать колебания. Почему так происходит и какой должна быть жесткость пружины k ?

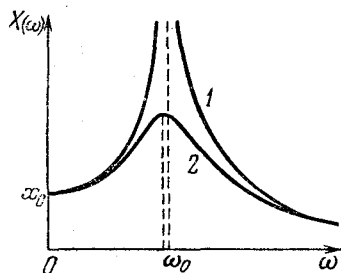
△ Допустим, что нам удалось подобрать такую пружину: подставка с двигателем остается неподвижной, несмотря на то что ротор двигателя вращается. Попробуем выяснить, при каких условиях это возможно. Подставка неподвижна, значит, все действующие на нее силы уравновешены, Какие же силы действуют на подставку?



Рис. 10.1. Подставка с электродвигателем подвешена на нитях



Рис. 10.2. Успокоение колебаний мотора с несбалансированным ротором с помощью комбинированного маятника

При вращении ротора его центр масс, не лежащий на оси, движется по окружности. Это значит, что действующая на ротор сила в каждый момент времени направлена к центру окружности, т. е. представляет собой постоянный по модулю вектор, вращающийся с частотой ω . Эта сила F_0 согласно второму закону Ньютона равна произведению массы ротора M на центростремительное ускорение $\omega^2 r$:

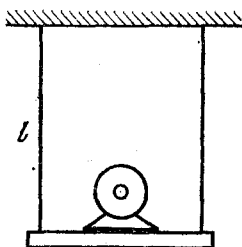
$$F_0 = M\omega^2 r, \quad (1)$$

где r — расстояние от оси до центра масс ротора. Вертикальная проекция действующей на ротор силы изменяется со временем по гармоническому закону:

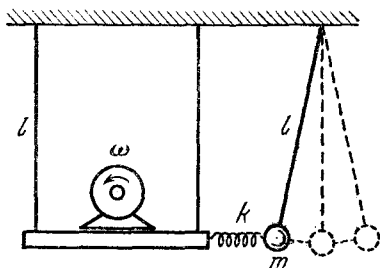
$$F_1(t) = F_0 \sin \omega t. \quad (2)$$

Благодаря этой силе периодически с частотой ω изменяется сила натяжения нитей, на которых подвешена подставка. Если амплитуда этой силы F_0 не превосходит действующей на двигатель с подставкой силы тяжести $M_1 g$, то нити все время остаются натянутыми. Таким образом, подставка

не совершает перемещений по вертикали, если, как видно из формулы (1), выполнено условие

$$\omega^2 < \frac{M_1}{M} \frac{g}{r}. \quad (3)$$

Выясним теперь, при каком условии подставка с двигателем не будет совершать и горизонтальных перемещений. Горизонтальная проекция действующей на ротор силы также изменяется по гармоническому закону:

$$F_2(t) = F_0 \cos \omega t. \quad (4)$$

Согласно третьему закону Ньютона равная по модулю и противоположная по направлению сила действует со стороны ротора на статор двигателя и подставку. Именно благодаря этой синусоидальной силе подставка и совершала бы горизонтальные колебания в отсутствие груза m с пружиной. Очевидно, что если в каждый момент времени действующая на подставку со стороны деформированной пружины сила будет уравновешивать силу, действующую со стороны ротора, то подставка с двигателем будет неподвижна.

Таким образом, действующая на подставку со стороны пружины сила должна быть равна силе $F_2(t)$, выражаемой формулой (4), т. е. должна синусоидально зависеть от времени с той же самой частотой ω . Так как упругая сила пружины пропорциональна ее деформации, т. е. смещению груза m из положения равновесия (рис. 10.2), то движение груза m должно представлять собой гармоническое колебание с той же частотой ω . Поскольку подставка с двигателем при этом неподвижна, то ясно, что частота ω должна быть частотой собственных колебаний комбинированного маятника с пружиной. Такой маятник был рассмотрен в задаче 3 этого раздела. Так как теперь к грузу m прикреплена одна пружина, а не две, то выражение для частоты собственных колебаний имеет вид

$$\omega^2 = g/l + k/m. \quad (5)$$

Отсюда определяется жесткость пружины, необходимой для успокоения колебаний подставки с двигателем, якорь которого вращается с круговой частотой ω :

$$k = m(\omega^2 - g/l) = m(\omega^2 - \omega_0^2). \quad (6)$$

Из этой формулы видно, что добиться успокоения колебаний подставки таким способом можно только тогда, когда круговая частота ротора больше частоты ω_0 свободных ко-

лебаний математического маятника длиной l . Для успокоения низкочастотных колебаний, когда $\omega \leq \omega_0$, пришлось бы подвешивать груз m на нити большей длины.

Итак, при вращении несбалансированного ротора подставка с двигателем неподвижна, а присоединенный к ней маятник совершает гармонические колебания. Легко найти амплитуду этих колебаний. Как видно из формулы (4), амплитуда колебаний x_0 определяется из условия $kx_0 = F_0$. Подставляя сюда F_0 из формулы (1) и k из (6), находим

$$x_0 = r \frac{M}{m} \frac{1}{1 - \omega_0^2/\omega^2} \quad (\omega > \omega_0). \quad (7)$$

Амплитуду колебаний груза x_0 всегда можно сделать достаточно малой путем увеличения массы груза m . Однако увеличение массы потребует, как видно из формулы (6), увеличения жесткости пружины k .

Мы выяснили, что при правильном подборе жесткости пружины действительно возможно такое движение рассмотренной системы, при котором подставка с двигателем неподвижна. Однако остается вопрос о том, будет ли система сама приходить в такое состояние после включения двигателя. Ответ на этот вопрос положительный. Общей чертой вынужденных колебаний, происходящих под действием периодической внешней силы, является то, что спустя некоторое время после начала действия внешней силы система полностью «забывает» свое начальное состояние. В любой реальной системе, где собственные колебания затухают, вынужденные колебания приобретают стационарный характер и не зависят от начальных условий. Начальные условия проявляются только в период установления колебаний, который обычно называют переходным процессом.

Отметим, что при наличии затухания успокоение колебаний подставки с двигателем, строго говоря, не будет абсолютным. Чтобы колебания вспомогательного маятника при наличии в нем трения происходили с неизменной амплитудой, к нему должна подводиться энергия. А это возможно только тогда, когда подставка с двигателем все-таки совершает колебания с небольшой амплитудой.

Рассмотренный в этой задаче способ успокоения вынужденных колебаний широко применяется в технике и называется динамическим демпфированием. ▲

11. Несинусоидальные колебания. В плоский конденсатор с размерами обкладок $l_1 \times l_2$ и расстоянием между ними d

($l_1 \gg d$, $l_2 \gg d$) полностью вставлена диэлектрическая пластина массы m с проницаемостью ϵ , как раз заполняющая весь объем между обкладками. На конденсаторе поддерживается постоянное напряжение U . Диэлектрическая пластина выдвигается вдоль стороны длиной l_1 на расстояние x_0 и отпускается. Пренебрегая трением, найти зависимость смещения пластины от времени $x(t)$.

△ Чтобы выяснить, по какому закону будет происходить движение пластины, прежде всего необходимо найти выражение для силы, действующей на нее со стороны электрического поля плоского конденсатора, соединенного с источником постоянного напряжения U . Пусть пластина диэлектрика выдвинута на расстояние x за пределы конденсатора (рис. 11.1) и находится в равновесии под действием



Рис. 11.1. К нахождению силы $F_{эл}$, втягивающей диэлектрическую пластину при неизменном напряжении U между обкладками конденсатора

силы $F_{эл}$, действующей со стороны электрического поля, и равной ей по модулю внешней силы F . Допустим, что диэлектрик вдвинулся в пространство между обкладками на величину Δx . Из закона сохранения энергии следует, что совершенная при этом источником напряжения работа $A_{ист}$ равна сумме изменения энергии конденсатора ΔW_k и механической работы, совершенной силой $F_{эл}$ над внешними телами:

$$A_{ист} = \Delta W_k + F_{эл} \Delta x. \quad (1)$$

Если заряд конденсатора изменился при этом на величину Δq , то изменение энергии конденсатора

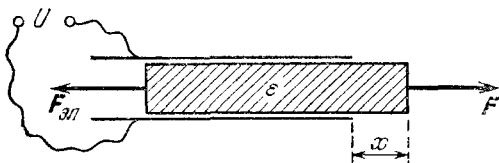
$$\Delta W_k = \frac{U \Delta q}{2}. \quad (2)$$

Источник напряжения при этом совершил работу

$$A_{ист} = U \Delta q. \quad (3)$$

Подставляя ΔW_k и $A_{ист}$ из (2) и (3) в уравнение (1), получаем

$$F_{эл} \Delta x = \frac{U \Delta q}{2}. \quad (4)$$

Это соотношение позволяет найти силу $F_{\text{эл}}$, действующую на диэлектрическую пластину со стороны электрического поля конденсатора. Изменение заряда конденсатора Δq при вдвигании пластины можно записать в виде $\Delta q = U \Delta C$. Изменение емкости конденсатора ΔC при вдвигании пластины на Δx можно найти, если рассматривать конденсатор с частично вдвинутой пластиной как два соединенных параллельно конденсатора, один из которых заполнен диэлектриком, а другой — нет. Тогда простой расчет приводит к результату

$$\Delta C = \frac{\epsilon_0 (\epsilon - 1) l_2 \Delta x}{d}. \quad (5)$$

Подставляя изменение заряда Δq в уравнение (4), находим, что

$$F_{\text{эл}} = \frac{\epsilon_0 (\epsilon - 1) l_2 U^2}{d}. \quad (6)$$

Таким образом, если между обкладками конденсатора поддерживается постоянное напряжение, то действующая на диэлектрик сила не зависит от длины выступающей из конденсатора части. Эта сила втягивает диэлектрик в пространство между обкладками.

Теперь легко сообразить, что выдвинутая пластина будет под действием постоянной силы $F_{\text{эл}}$ двигаться равноускоренно с ускорением $a = F_{\text{эл}}/m$, пока не достигнет положения равновесия. После того как пластина проскочит по инерции положение равновесия и выдвинется из конденсатора с другой стороны, направление ускорения изменится на противоположное, так как изменится направление втягивающей силы. В результате пластина будет совершать колебания, которые, однако, не будут гармоническими. График смещения в зависимости от времени $x(t)$ состоит из отрезков парабол (рис. 11.2). Так, например, в течение первой четверти периода таких колебаний, т. е. при $0 < t < T/4$,

$$x(t) = x_0 - at^2/2, \quad (7)$$

где

$$a = \frac{F_{\text{эл}}}{m} = \frac{\epsilon_0 (\epsilon - 1) l_2 U^2}{2md}. \quad (8)$$

Амплитуда таких колебаний, как видно из рис. 11.2, совпадает с начальным смещением пластины x_0 из положения равновесия. По истечении первой четверти периода колебаний $x(t)$ в левой части соотношения (7) обращается в нуль.

Поэтому для полного периода колебаний T получаем

$$T = 4\sqrt{2x_0/a}. \quad (9)$$

Видно, что период этих несинусоидальных колебаний зависит от амплитуды x_0 .

Если график зависимости смещения пластины конденсатора от времени еще хоть как-то напоминает косинусоиду, то график скорости уже совершенно не похож на то, что должно быть при гармонических колебаниях. Поскольку



Рис. 11.2. Графики смещения и скорости при колебаниях диэлектрической пластины в конденсаторе

ускорение пластины постоянно по модулю и только скачком меняет направление на противоположное в моменты прохождения пластиной положения равновесия, то график скорости $v(t)$ представляет собой «пилу», показанную на рис. 11.2. ▲

12. Колебания обруча. К невесомому обручу радиусом R , расположенному вертикально, прикреплена материальная точка массы m . Обруч может катиться без проскальзывания по горизонтальной плоскости. Если вывести обруч из положения равновесия так, чтобы диаметр обруча, проходящий через материальную точку, образовал небольшой угол φ_0 с вертикалью (рис. 12.1), и отпустить без толчка, то возникнут колебания. Каков период этих колебаний?

△ Если обруч находится в положении устойчивого равновесия, то прикрепленная к нему материальная точка занимает самое нижнее положение. Когда обруч катится без проскальзывания, эта точка движется по циклоиде. Получим прежде всего уравнение этой циклоиды.

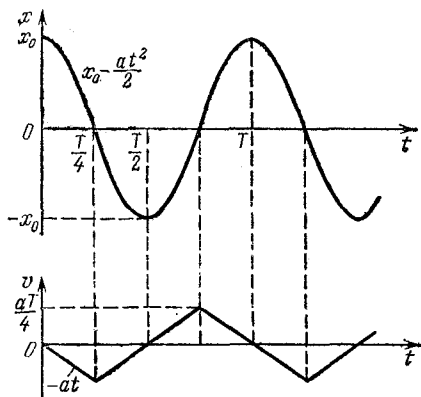
Выберем начало координат в положении равновесия материальной точки. «Прокатим» обруч по оси x так, что диаметр, проходящий через точку m , образует с вертикалью угол φ (рис. 12.2). Выразим координаты x и y интересующей нас точки через угол φ . При качении без проскальзывания



Рис. 12.1. При отклонении из положения равновесия невесомый обруч с точечной массой m будет совершать колебания



Рис. 12.2. К выводу уравнения циклоиды. Длина дуги AB равна отрезку OB

длина дуги $AB = R\varphi$ равна длине отрезка OB . Поэтому непосредственно из рис. 12.2 видно, что

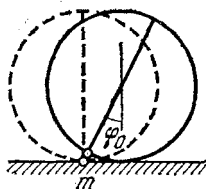
$$x = R(\varphi - \sin \varphi), \quad y = R(1 - \cos \varphi). \quad (1)$$

При малых колебаниях обруча, когда угол $\varphi \ll 1$, формулы (1) можно упростить. Для этого заменим $\sin \varphi$ на φ , тогда выражение для $\cos \varphi$ можно записать в виде

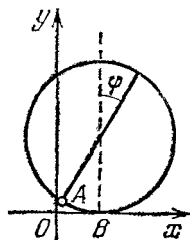
$$\cos \varphi = \sqrt{1 - \sin^2 \varphi} \approx \sqrt{1 - \varphi^2} \approx 1 - \varphi^2/2.$$

Теперь уравнения (1) переписываются следующим образом:

$$x = 0, \quad y = R\varphi^2/2. \quad (2)$$

Из этих соотношений следует, что при малых колебаниях обруча закрепленная на нем точка движется практически по вертикали.

Найти закон движения материальной точки по известной траектории можно, вообще не рассматривая действующие силы, а используя только закон сохранения энергии. Так как при малых углах φ точка движется по вертикали, ее кинетическая энергия равна $m\dot{y}^2/2$. Считая потенциальную энергию равной нулю в положении равновесия, запишем закон сохранения энергии в виде

$$\frac{m\dot{y}^2}{2} + mgy = \text{const.} \quad (3)$$

Продифференцируем это уравнение по времени:

$$m\dot{y}\ddot{y} + mgy\dot{y} = 0. \quad (4)$$

Так как \dot{y} не равно нулю тождественно, то из этого соотношения после сокращения на $m\dot{y}$ получаем

$$\ddot{y} + g = 0. \quad (5)$$

Это уравнение говорит о том, что ускорение материальной точки все время направлено вертикально вниз, постоянно по модулю и равно ускорению свободного падения. Значит, при малых колебаниях невесомого обруча прикрепленная к нему материальная точка движется так же, как при свободном падении в поле тяжести. Каждый раз в момент прохождения через положение равновесия направление движения точки изменяется на противоположное, т. е. она ведет себя так же, как упругий стальной шарик, подсакивающий в поле тяжести над горизонтальной мраморной плитой.

Теперь легко написать уравнения, выражающие зависимость скорости и координаты точки от времени для первой четверти периода колебаний T . Так как согласно (5) $\ddot{y} = -g$, то

$$\dot{y}(t) = -gt, \quad y(t) = y_0 - \frac{gt^2}{2} \quad (6)$$

$$(0 < t < T/4).$$



Рис. 12.3. Графики скорости и вертикального смещения массы m и угла отклонения φ при малых колебаниях обруча

Здесь y_0 — высота, на которой находилась масса m в начальный момент, когда обруч был отклонен от положения равновесия на угол φ_0 и отпущен без толчка.

Графики зависимости скорости и координаты y от времени показаны на рис. 12.3. Могло бы показаться на первый взгляд, что период колебаний вдвое меньше указанного на этих графиках. Период действительно был бы вдвое меньше, если бы речь шла о подсакивающем шарике. Но для обруча это не так, ибо период колебания здесь определя-

ется временем полного цикла изменения угла φ , который состоит из отклонений обруча как в одну сторону, так и в другую. Это особенно отчетливо видно из графика зависимости угла отклонения от времени, который показан на том же рис. 12.3.

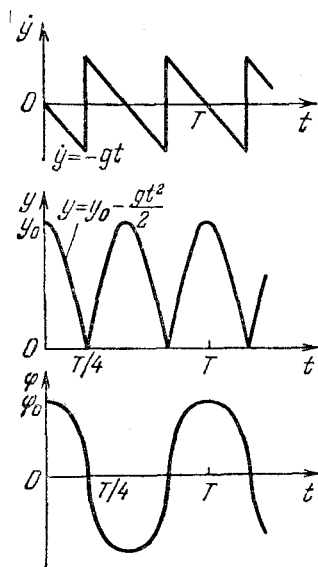
График зависимости $\varphi(t)$ состоит из половинок эллипсов, в чем можно убедиться, подставив во вторую из формул (6) координату y , выраженную через угол φ с помощью соотношения (2):

$$\varphi^2(t) = \varphi_0^2 - gt^2/R. \quad (7)$$

Эту формулу можно переписать в виде

$$\frac{\varphi^2}{\varphi_0^2} + \frac{t^2}{R\varphi_0^2/g} = 1. \quad (8)$$

В ней легко узнать уравнение эллипса на плоскости t, φ . Полуоси этого эллипса равны $\varphi_0 \sqrt{R/g}$ и φ_0 . Как видно из графика зависимости $\varphi(t)$, полуось $\varphi_0 \sqrt{R/g}$ равна четверти периода колебаний обруча $T/4$. Такое же значение для $T/4$ можно, разумеется, получить и из уравнения (6).

Таким образом, период колебаний обруча

$$T = 4\varphi_0 \sqrt{R/g}. \quad (9)$$

Подчеркнем, что даже малые колебания такой системы не являются гармоническими и их период зависит от амплитуды φ_0 . ▲

13. Волны во вращающемся кольце. Кольцевой резиновый жгут раскручен вокруг оси, перпендикулярной плоскости кольца (рис. 13.1). Линейная скорость элементов жгута равна v . С какой скоростью будут распространяться по такому кольцу поперечные волны малой амплитуды?

△ Упругая поперечная волна в гибком резиновом жгуте может распространяться только в случае, если этот жгут натянут. Предварительное натяжение необходимо потому, что ненатянутый жгут, в отличие от твердого тела, обладает упругостью только по отношению к деформации растяжения, но не сжатия. В рассматриваемом примере сила натяжения кольцевого жгута обусловлена его вращением. Найдем эту силу натяжения.

Выделим мысленно на вращающемся жгуте элемент Δl , характеризующийся малым углом θ (рис. 13.2). Силы F_1 и F_2 , действующие на выделенный элемент со стороны со-

седних участков, направлены по касательной к окружности. Модуль этих сил F — это и есть интересующая нас сила натяжения жгута. Равнодействующая сил F_1 и F_2 сообщает выделенному элементу жгута центростремительное ускорение v^2/R . Масса выделенного элемента равна $\rho S \Delta l = \rho SR \theta$,



Рис. 13.1. Резиновое кольцо вращается вокруг вертикальной оси



Рис. 13.2. К вычислению силы натяжения вращающегося резинового жгута

где ρ — плотность резины, S — площадь поперечного сечения жгута. Поэтому на основании второго закона Ньютона имеем

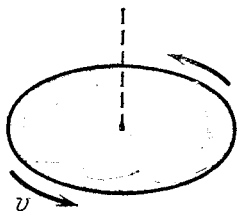
$$F\theta = \rho SR \theta v^2 / R, \quad (1)$$

откуда

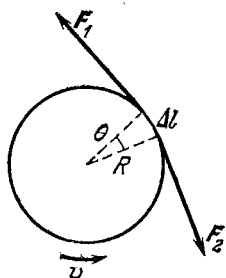
$$F = \rho S v^2. \quad (2)$$

Предположим теперь, что по этому кольцу распространяется упругая волна, в которой смещение элементов жгута происходит в направлении, перпендикулярном равновесной плоскости жгута. Пусть эта волна распространяется, например, в ту же сторону, в какую вращается кольцо. Для того чтобы найти скорость распространения этой волны в жгуте u , поступим следующим образом. Перейдем в новую систему отсчета K , в которой в некоторый момент времени окажется неподвижным определенный выделенный горб волны (рис. 13.3). Ясно, что эта система отсчета движется равномерно со скоростью $u+v$ в направлении касательной к окружности, образуемой вращающимся жгутом. Выделенный горб будет в этой системе отсчета неподвижен в тот момент, когда его скорость окажется параллельной скорости введенной системы отсчета. В этот момент горб будет выглядеть застывшим, а вещество жгута будет скользить вдоль застывшего горба со скоростью u налево (рис.

13.4). Поскольку новая система отсчета является инерциальной, в ней также справедлив второй закон Ньютона. Применим его к движению элемента жгута, проходящего через вершину горба. Этот элемент движется со скоростью u по дуге окружности некоторого радиуса r , которая лежит в вертикальной плоскости и показана штриховой линией на рис. 13.4. Проекция уравнения второго закона Ньютона



Рис. 13.3. В некоторый момент времени горб, бегущий по жгуту, будет неподвижен во вспомогательной системе отсчета K



Рис. 13.4. В этой системе отсчета вещество жгута бежит через вершину застывшего горба со скоростью u

на вертикальное направление при движении по этой окружности записывается в виде

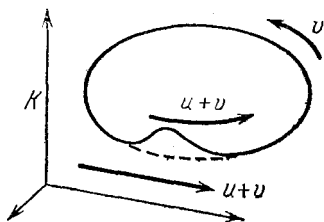
$$F\varphi = \rho S r \varphi u^2 / r. \quad (3)$$

Отсюда для квадрата скорости распространения поперечной волны по жгуту имеем

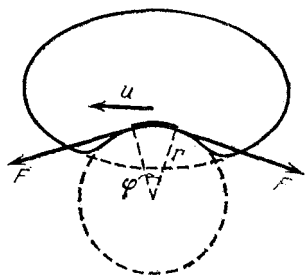
$$u^2 = F / \rho S. \quad (4)$$

Ясно, что такое же выражение для скорости волны будет справедливо и в случае прямолинейного жгута, натяжение которого создается внешними силами.

Подставляя в формулу (4) выражение для силы натяжения F через скорость вращающегося жгута v из (2), находим, что $u = v$. Другими словами, скорость поперечных волн относительно жгута, сила натяжения которого обуславливается его вращением, совпадает с линейной скоростью вращения жгута. Поэтому волны, которые бегут в ту же сторону, куда вращается жгут, движутся относительно неподвижного наблюдателя со скоростью $2v$, а волны, бегущие навстречу вращению жгута, кажутся такому наблюдателю неподвижными. ▲

14. Возбуждение волн в струне. Конiec натянутой упругой струны приводится в гармоническое колебательное движение с амплитудой A и частотой ω с помощью устройства, схема которого показана на рис. 14.1. Какую мощность развивает двигатель, приводящий его в движение? Во что превращается затраченная энергия? Что происходит на другом конце струны? Каким образом можно добиться того, чтобы там не происходило отражения волны?



Рис. 14.1. Конiec струны приводится в движение по гармоническому закону



Рис. 14.2. Со стороны стержня на конiec струны действует сила F

Δ Для того чтобы описать вынужденное движение струны, введем оси координат x и z так, как показано на рис. 14.2: ось z совпадает с равновесным положением струны, а ось x направлена вдоль стержня, приводящего конiec струны в движение. Выберем начало отсчета времени так, чтобы смещение левого конца струны давалось выражением

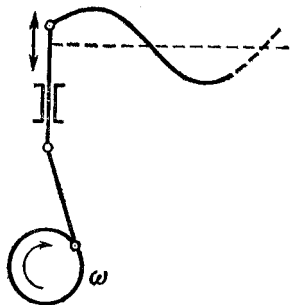
$$x(t) = A \cos \omega t. \quad (1)$$

Вынужденные колебания левого конца струны приводят к появлению в струне упругой волны, распространяющейся направо вдоль оси z . Скорость u такой волны, как было выяснено в предыдущей задаче, зависит от предварительной силы натяжения струны F_0 , плотности материала струны ρ и площади ее поперечного сечения S :

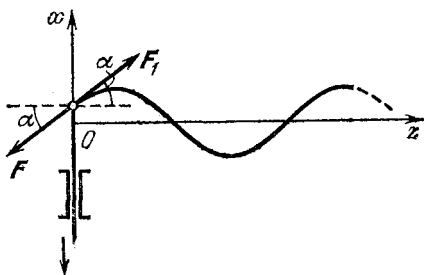
$$u^2 = F_0 / \rho S. \quad (2)$$

При распространении волны поперечное смещение x любой точки струны, имеющей в равновесии координату z , повторяет движение левого конца спустя промежуток времени z/u , который требуется для того, чтобы волна распространи-

лась на расстояние z :

$$x(z, t) = x(0, t - z/u) = A \cos \omega(t - z/u). \quad (3)$$

Для того чтобы найти развиваемую двигателем мощность, нужно знать силу \mathbf{F} , с которой стержень действует на левый конец струны. Струна действует на стержень с равной по модулю и противоположной по направлению силой \mathbf{F}_1 (рис. 14.2). Для гибкой струны, проявляющей упругие свойства только при деформации растяжения, сила натяжения в любой точке направлена по касательной. Поэтому действующая на стержень сила \mathbf{F}_1 направлена под углом α к оси z , тангенс которого, как видно из рис. 14.2, равен производной dx/dz при $z=0$:

$$\operatorname{tg} \alpha = A \frac{\omega}{u} \sin \omega \left(t - \frac{z}{u} \right) \Big|_{z=0} = A \frac{\omega}{u} \sin \omega t. \quad (4)$$

При распространении волны в струне каждый ее элемент перемещается только поперек равновесного положения струны. Поэтому горизонтальная проекция силы натяжения струны остается неизменной и равной по модулю предварительной силе натяжения F_0 в любой момент времени и в любом месте струны, в том числе и на ее левом конце. Отсюда следует, что вертикальная проекция силы \mathbf{F} , равная $-F_0 \operatorname{tg} \alpha$ (рис. 14.2), изменяется со временем по гармоническому закону:

$$F_x(t) = -F_0 A \frac{\omega}{u} \sin \omega t. \quad (5)$$

Скорость движения левого конца струны равна производной по времени от смещения $x(t)$, даваемого формулой (1):

$$v_x = \dot{x} = -A\omega \sin \omega t. \quad (6)$$

Мгновенное значение развиваемой двигателем мощности P равно скалярному произведению действующей на левый конец струны силы \mathbf{F} на его скорость \mathbf{v} :

$$P = \mathbf{F} \cdot \mathbf{v} = F_x v_x = F_0 A^2 \frac{\omega^2}{u} \sin^2 \omega t. \quad (7)$$

Видно, что развиваемая двигателем мощность испытывает колебания от нуля до максимального значения, равного $F_0 A^2 \omega^2 / u$. Среднее значение мощности легко найти, если выразить входящий в формулу (7) квадрат синуса через

косинус двойного угла:

$$\sin^2 \omega t = \frac{1}{2} (1 - \cos 2\omega t). \quad (8)$$

При усреднении по времени второе слагаемое в (8) исчезает, и выражение для средней мощности $\langle P \rangle$ принимает вид

$$\langle P \rangle = \frac{1}{2} F_0 A^2 \frac{\omega^2}{u}. \quad (9)$$

Подставляя сюда значение силы натяжения струны F_0 из формулы (2), выражение для $\langle P \rangle$ можно записать следующим образом:

$$\langle P \rangle = \frac{1}{2} \rho S \omega^2 A^2 u. \quad (10)$$

Затраченная на возбуждение колебаний левого конца струны энергия, разумеется, не исчезает бесследно, а переносится волной вдоль струны. Это отчетливо видно из формулы (10), в которой правая часть как раз равна потоку энергии, переносимой волной. В самом деле, если рассмотреть кинетическую и потенциальную энергии некоторого элемента струны длины Δl при прохождении волны, то можно убедиться, что среднее значение их суммы равно $\rho S \omega^2 A^2 \Delta l / 2$. За единицу времени волна распространяется на расстояние Δl , численно равное ее скорости u . Поэтому правая часть формулы (10) представляет собой энергию, переносимую волной через любое сечение струны за единицу времени.

Если струна простирается направо до бесконечности, то энергия переносится волной только в одном направлении. Если при этом диссипация механической энергии, приводящая к затуханию колебаний, пренебрежимо мала, то средний поток энергии в любом месте одинаков.

В ограниченной струне характер распространения энергии будет различным в зависимости от условий на другом конце струны. Если, например, второй конец струны закреплен, то струна не может передать энергию стенке, так как последняя точка струны неподвижна. Энергия волны целиком отражается назад от закрепленного конца. В результате в струне образуется стоячая волна, в которой энергия не переносится через узловые точки, где амплитуда колебаний равна нулю. Можно показать, что в этом случае средняя мощность двигателя, возбуждающего такую стоячую волну, равна нулю: сколько энергии в течение периода коле-

баний двигатель отдает струне, столько же и получает от нее обратно.

Но можно на другом конце струны создать и такие условия, что волна не будет отражаться и вся переносимая ею энергия будет передаваться некоторому устройству. Что же должно представлять собой такое устройство? Для того чтобы на правом конце струны длиной l не происходило отражения волны, нужно, чтобы условия в последней точке



Рис. 14.3. Отражения волны на правом конце не произойдет, если действующая со стороны штока на конец струны сила F_2 будет такой же, как и со стороны отрезанной части струны

струны были бы такими же, как и в бесконечной струне. Другими словами, если «убрать» продолжение струны, то смещение и скорость последней точки должны остаться такими же. Для этого сила F_2 , действующая на последнюю точку струны со стороны устройства, должна быть такой же, как и со стороны «отрезанной» части бесконечной струны (рис. 14.3).

При нахождении силы F_2 можно поступать так же, как и при нахождении силы F на левом конце струны. Тангенс угла β (рис. 14.3) равен производной dx/dz при $z=l$:

$$\operatorname{tg} \beta = A \frac{\omega}{u} \sin \omega \left(t - \frac{z}{u} \right) \Big|_{z=l} = A \frac{\omega}{u} \sin \omega \left(t - \frac{l}{u} \right). \quad (11)$$

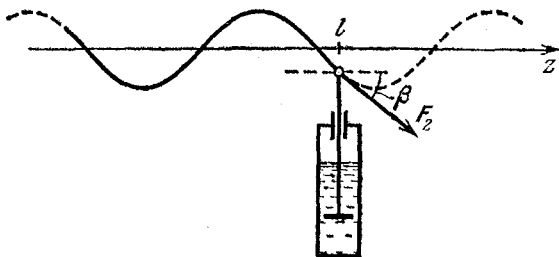
Так как горизонтальная проекция силы F_2 равна предварительной силе натяжения струны F_0 , то вертикальная проекция силы F_2 , равная $F_0 \operatorname{tg} \beta$, дается выражением

$$F_{2x} = F_0 A \frac{\omega}{u} \sin \omega \left(t - \frac{l}{u} \right). \quad (12)$$

Легко заметить, что эта сила в каждый момент времени пропорциональна скорости v_2 правого конца струны. Эту скорость можно вычислить с помощью выражения (3),

предварительно положив в нем $z=l$:

$$v_2 = \dot{x}(l, t) = -A\omega \sin \omega \left(t - \frac{l}{u} \right). \quad (13)$$

Сравнивая формулы (12) и (13), видим, что сила F_2 , которая действует на правый конец струны со стороны устройства, обеспечивающего поглощение волны, должна быть пропорциональна скорости крайней точки струны v_2 :

$$F_{2x} = F_0 v_2 / u. \quad (14)$$

Требуемое устройство можно осуществить, используя силу сопротивления при движении тела в вязкой среде, которая при небольших скоростях пропорциональна скорости. Возьмем, например, легкий шток с поршнем пренебрежимо малой массы, который может передвигаться вертикально в цилиндре, заполненном вязкой жидкостью (рис. 14.3). При этом вязкость жидкости и размер поршня нужно подобрать таким образом, чтобы коэффициент пропорциональности между силой сопротивления и скоростью был бы как раз таким, какой требуется формулой (14), т. е. F_0/u .

При использовании такого устройства вся энергия, передаваемая струне на ее левом конце, будет превращаться в теплоту при движении поршня в вязкой жидкости. Таким образом, рассмотренная система фактически представляет собой механический волновод с согласованной нагрузкой на правом конце, с помощью которого энергия может передаваться из одного места в другое.

Аналогичным образом можно передавать энергию из одного места в другое и с помощью электромагнитных волн. Для соответствующих линий передачи или волноводов требуется подбирать нагрузку так, чтобы она была согласована с волноводом, т. е. чтобы не происходило отражения волны от его конца. ▲

15. Направленное излучение радиоволн. Антенны широковещательных радиостанций представляют собой вертикальные мачты, которые в горизонтальной плоскости, т. е. вдоль земной поверхности, излучают одинаково по всем направлениям. Используя несколько таких антенн, работающих от одного передатчика, излучение радиостанции можно сделать направленным. Как надо расположить две антенны в городе, растянувшемся узкой полосой вдоль берега моря, чтобы уменьшить бесполезное излучение радио-

волн как в сторону моря, так и в сторону ненаселенной местности?

△ Формирование направленного излучения радиоволн происходит благодаря явлению интерференции. Если есть два когерентных источника S_1 и S_2 , излучающих волны одинаково по всем направлениям, то колебания, приходящие в некоторую точку P , будут усиливать или ослаблять друг друга при сложении в зависимости от разности хода волн



Рис. 15.1. При когерентных источниках S_1 и S_2 интенсивность колебаний в точке P зависит от разности хода волн $r_1 - r_2$



Рис. 15.2. К вычислению разности хода волн для удаленной точки наблюдения

$r_1 - r_2$ (рис. 15.1). Будем для простоты считать, что источники одинаковы и излучают в одинаковой фазе. Если точка наблюдения P находится далеко от источников, так что расстояние от P до любого из них много больше расстояния d между источниками, то амплитуды приходящих в P колебаний можно считать одинаковыми, а при подсчете разности хода направления r_1 и r_2 можно считать параллельными (рис. 15.2). Тогда разность хода Δ выражается через угол θ , характеризующий направление на точку наблюдения P :

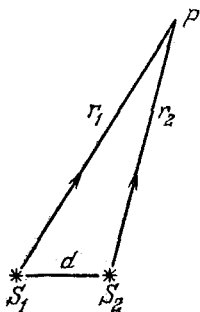
$$\Delta = d \sin \theta. \quad (1)$$

Ясно, что при $\theta = 0$ и $\theta = \pi$, т. е. в направлениях, перпендикулярных линии, соединяющей источники, излучение будет максимальным. В направлениях, для которых разность хода Δ равна половине длины волны λ (или любому нечетному числу полуволн), излучение вообще не происходит. Для радиостанций существование таких «мертвых» направлений, конечно же, нежелательно. А это означает, что расстояние d между антеннами должно быть меньше

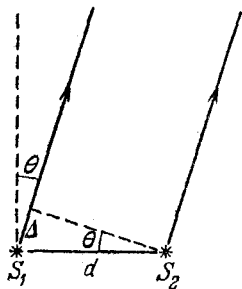
половины длины волны. Если расстояние d лишь немного меньше $\lambda/2$, то в направлениях вдоль линии, соединяющей антенны, излучение почти не происходит, так как в любую точку на этой линии электромагнитные колебания от антенны приходят почти в противофазе. Если это расстояние уменьшать и дальше, то излучение в этих направлениях будет увеличиваться, так как разность фаз колебаний будет уменьшаться.



Рис. 15.3. Направления максимального излучения повернуты на некоторый угол θ , если колебания в антенне S_2 отстают по фазе от колебаний в антенне S_1

Таким образом, для того чтобы направить излучение радиостанции преимущественно вдоль населенного берега моря, антенны нужно расположить на прямой, перпендикулярной береговой линии. Расстояние между антеннами должно быть меньше $\lambda/2$ и выбираться из требования, чтобы интенсивность излучения в перпендикулярном берегу направлении была не меньше определенного значения, например, чтобы она составляла 10 % от интенсивности излучения вдоль берега.

Нетрудно сообразить, что с помощью таких антенн можно сконцентрировать излучение в нужных направлениях и в том случае, когда город расположен узкой полосой вдоль берега залива, углом вдающегося в сушу (рис. 15.3). Для этого достаточно только заметить, что максимум излучения двух антенн будет направлен не перпендикулярно соединяющей их линии, а под некоторым углом θ (рис. 15.2), если колебания в антеннах происходят с постоянным сдвигом по фазе δ . Направление максимального излучения в этом случае определится из условия, что вносимая антеннами первоначальная разность фаз δ компенсируется запаздыванием одной из волн при прохождении ею «лишнего» расстояния Δ (рис. 15.2). Если, например, колебания в антенне S_2 отстают от колебаний в S_1 по фазе на δ , то угол θ находится из формулы

$$\frac{2\pi}{\lambda} d \sin \theta = \delta, \quad (2)$$

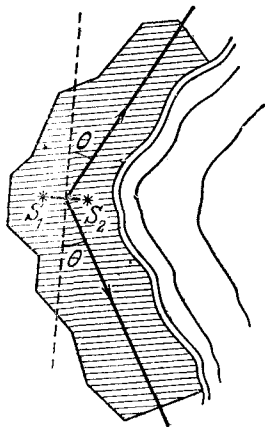
так как именно в этом направлении волны от S_1 и S_2 распространяются в одинаковой фазе и при сложении усиливают друг друга. Разумеется, максимальная интенсивность излучения будет наблюдаться в двух направлениях, образующих угол θ с перпендикуляром к линии, соединяющей антенны, как показано на рис. 15.3.

Для уменьшения доли бесполезно излучаемой радиостанцией энергии целесообразно добиться направленного излучения радиоволн не только в горизонтальной, но и в вертикальной плоскости. Формирование узкой диаграммы направленности, «прижатой» к земной поверхности, сравнительно просто обеспечивается в диапазоне метровых и более коротких волн (телевидение, УКВ-радиовещание). Вибраторы передающей антенны располагают на вертикальной мачте в несколько рядов друг над другом, так чтобы расстояние между ними по вертикали было меньше длины волны. Колебания во всех вибраторах возбуждаются в одинаковой фазе. Проще всего добиться этого, используя кабели одинаковой длины для подвода энергии от генератора ко всем вибраторам. Электромагнитные волны от всех вибраторов такой «многоэтажной» антенны в результате интерференции усиливают друг друга, если они распространяются в горизонтальном направлении. Волны, распространяющиеся во всех других направлениях, т. е. отклоняющиеся вверх и вниз от горизонтали, гасят друг друга. Характер углового распределения излучения такой антенны легко понять по аналогии с задачей о дифракции плоской волны, проходящей через щель: чем больше размер щели по сравнению с длиной волны, тем меньше угловой разброс прошедшей через щель волны. Как вы думаете, почему расстояние по вертикали между соседними вибраторами должно быть меньше длины волны? ▲

IX. ОПТИКА

В оптике изучается распространение и взаимодействие с веществом коротких электромагнитных волн, длина которых составляет примерно 10^{-5} — 10^{-7} м. Внутри этой спектральной области лежит сравнительно узкий участок длин волн от 400 до 760 нм, соответствующий видимому свету, непосредственно воспринимаемому человеческим глазом. В оптический диапазон, кроме видимого света, включают также инфракрасное и ультрафиолетовое излучения, так как между ними нет принципиального физического различия. Поэтому границы оптического диапазона достаточно условны, и по существу они определяются только используемыми способами получения и регистрации электромагнитных волн.

В основе волновой теории света лежит принцип Гюйгенса, позволяющий по известному положению волнового фронта в данный момент времени найти его положения в последующие моменты времени. По принципу Гюйгенса каждая точка волнового фронта является источником вторичных сферических волн. Огибающая поверхность этих вторичных волновых поверхностей дает положение фронта волны в последующий момент времени.

Волновая теория света позволяет объяснить такие явления, как интерференция и дифракция. Для наблюдения устойчивой картины интерференции источники света должны быть когерентными, т. е. создаваемые ими волны должны приходить в точку наблюдения с постоянной разностью фаз. Добиться неизменной разности фаз двух волн от независимых нелазерных источников света невозможно. Поэтому для получения интерференционной картины свет от одного источника обычно разделяют на два пучка, а затем после прохождения ими разных путей вновь сводят их вместе. Дифракционные явления, возникающие при прохождении света через отверстия или преграды, получают объяснение при рассмотрении интерференции когерентных вторичных волн, построенных по принципу Гюйгенса.

Принцип Гюйгенса позволяет установить законы, описывающие поведение световой волны на границе раздела двух прозрачных сред. В приближении геометрической оптики для задания положения волновых поверхностей можно ввести лучи, т. е. линии, перпендикулярные волновым поверхностям. Лучи света характеризуют на-

правление распространения волны. Вытекающие из принципа Гюйгенса правила нахождения лучей для отраженной и преломленной воли представляют собой хорошо известные законы геометрической оптики.

Основные законы геометрической оптики — закон прямолинейного распространения света в однородной среде, законы отражения и преломления света на границе двух сред — могут быть получены и с помощью принципа Ферма. Согласно этому принципу действительный путь луча света есть путь, для прохождения которого свету требуется экстремальное (как правило, минимальное) время по сравнению с любым другим близким к действительному мыслимым путем между теми же точками. Хотя такая формулировка принципа Ферма и не вполне точна, она достаточна для понимания рассматриваемых ниже примеров.

Поскольку скорость света в среде с показателем преломления n равна c/n , принцип Ферма можно сформулировать как требование минимальности оптической длины луча при распространении света между двумя заданными точками. Под оптической длиной луча понимается произведение показателя преломления среды на длину луча. В неоднородной среде оптическая длина луча складывается из оптических длин на отдельных участках, которые можно считать однородными. Использование принципа Ферма позволяет рассмотреть некоторые задачи с несколько иной точки зрения, чем при непосредственном применении законов отражения и преломления. Например, при рассмотрении фокусирующей оптической системы вместо применения закона преломления света на искривленной поверхности можно просто потребовать равенства оптических длин всех фокусируемых лучей.

1. Секстант и катафот. Два плоских зеркала образуют двугранный угол α . На одно из зеркал падает луч, лежащий в плоскости, перпендикулярной ребру угла. Определить

Рис. 1.1. Падающий луч, испытав отражение от двух зеркал, изменяет направление на угол β

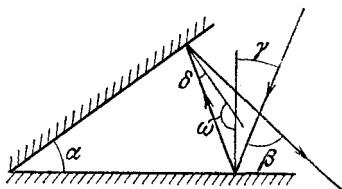

угол отклонения луча β от первоначального направления после отражения от обоих зеркал. Ход лучей показан на рис. 1.1.

Δ Пусть угол падения луча на первое зеркало равен γ , а на второе — δ . Очевидно, что угол β как внешний угол треугольника, образованного лучами, равен $2(\gamma + \delta)$. С другой стороны, $\gamma + \delta = \alpha$, потому что как угол α , так и углы $\gamma + \delta$ дополняют угол ω до π . Поэтому $\beta = 2\alpha$. Самое интересное, что этот угол не зависит от угла падения луча на зеркало! Именно это свойство и позволило использовать такую систему зеркал в навигационном приборе, называемом секстантом. Секстантом измеряют высоту светила над горизонтом, т. е. угол β между направлениями на горизонт



Рис. 1.2. Принципиальная схема секстанта

и на звезду (рис. 1.2). Делается это в неблагоприятных условиях, например на качающейся палубе корабля. Прибор можно держать трясущимися руками, при этом важно только точно зафиксировать угол α . Одно из зеркал полупрозрачное. Наблюдая сквозь него линию горизонта, изменением угла α совмещают с ней видимое в этом зеркале изображение светила (рис. 1.2). Затем значение угла α считывается со шкалы прибора.

Обратим внимание на частный случай, когда зеркала образуют между собой прямой угол. Тогда $\beta = \pi$ и падающий луч в результате двух отражений поворачивает в обратном направлении (рис. 1.3). Напомним, что это справедливо только в том случае, когда падающий луч лежит в плоскости, перпендикулярной ребру двугранного угла между зеркалами.

А можно ли сделать устройство, в котором падающий луч при любых условиях отражался бы назад? Оказывается, что для этого достаточно добавить к двум зеркалам третье, расположив его таким образом, чтобы плоскости всех трех

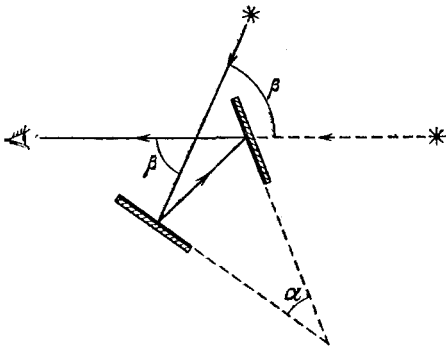
зеркал были взаимно перпендикулярны, подобно координатным плоскостям декартовой системы (рис. 1.4). При произвольной ориентации падающего луча он, испытав отражение от каждого из зеркал, будет распространяться



Рис. 1.3. Луч, лежащий в плоскости чертежа, отражается назад, если зеркала образуют прямой угол



Рис. 1.4. Вогнутая ячейка из трех плоских взаимно перпендикулярных зеркал образует уголкового отражателя

точно в обратном направлении. Убедиться в этом совсем несложно. На рис. 1.5а штриховкой показаны плоскость зеркала и плоскость падения луча. Видно, что проекции

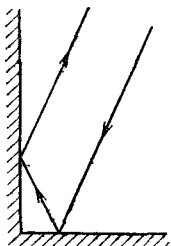

Рис. 1.5. Проекция падающего и отраженного лучей на плоскость зеркала выглядит так, как показано на рис. б, а проекция на плоскость Q — как на рис. в.

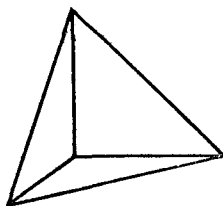
падающего и отраженного лучей на плоскость зеркала направлены вдоль одной и той же прямой MN (рис. 1.5б).

Проекция этих лучей на любую плоскость Q , перпендикулярную зеркалу, образуют равные углы с перпендикуляром к зеркалу (рис. 1.5в). Отсюда следует, что при отражении лучей от трех взаимно перпендикулярных зеркал проекция лучей на плоскость любого из трех зеркал выглядит так, как показано на рис. 1.6. Но раз проекция луча на любую из координатных плоскостей меняет направление

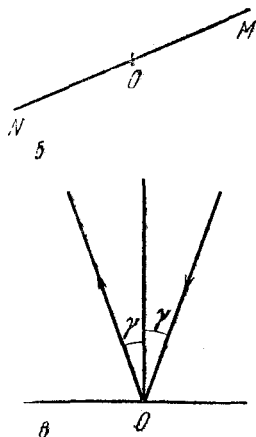
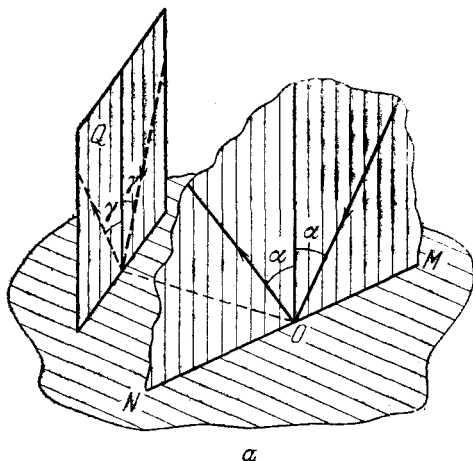

Рис. 1.6. В точке O луч отражается от третьего зеркала, лежащего в плоскости чертежа



Рис. 1.7. Падающий на прозрачный шарик с $n=2$ луч после отражения направлен точно назад

на противоположное, то и сам луч в результате трех отражений поворачивает точно назад. Такое устройство называется уголковым отражателем или катафотом и широко применяется на практике.

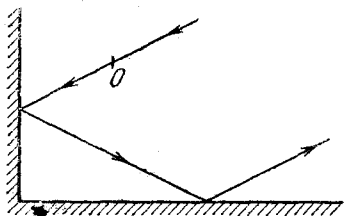
Угловые отражатели часто выполняют в виде срезанного угла стеклянного кубика, т. е. равносторонней трехгранной пирамиды. Боковые грани такого кубика делают зеркальными. Угловые отражатели используются вместо зеркал в лазерных резонаторах и в дальномерах. Их преимущество в том, что они не требуют юстировки. Специальные уголки отражатели были доставлены на Луну и использованы для точного измерения расстояния до нее с помощью лазерного излучения. Погрешность измерения составила всего лишь 0,1 м.

Наиболее распространенное применение катафотов — это красные отражатели света, устанавливаемые на автомобилях, велосипедах и дорожных знаках. Такой катафот представляет собой мозаику из зеркальных углов.

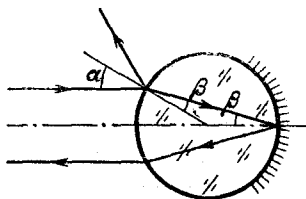
Интересно отметить, что таким же свойством отражать падающий под любым углом свет точно в обратном направлении обладает оптический элемент, изображенный на рис. 1.7. Он представляет собой шарик из прозрачного материала с показателем преломления $n=2$ и с посеребренной задней поверхностью. Нетрудно показать, что любой

луч, проходящий внутри шарика не слишком далеко от центра, после отражения на задней поверхности выйдет из шарика в обратном направлении. Это свойство используют при изготовлении светоотражающей краски для дорожных знаков: в ее состав вводят мелкие стеклянные шарики. ▲

2. Солнечный зайчик. Если пускать солнечный зайчик с помощью плоского зеркала прямоугольной формы, то на ближней стене форма светлого пятна повторяет форму зеркала, а на далекой стене пятно имеет эллиптическую форму. Почему?

△ Зеркало ограничивает (подобно диафрагме) пучок падающих на него прямолинейных солнечных лучей и изменяет их направление. Изменение направления лучей при



Рис. 2.1. Форма солнечного зайчика, когда стена расположена близко от отверстия

их отражении не играет принципиальной роли в вопросе о форме образующегося на стене освещенного пятна. Поэтому достаточно рассмотреть ограничение пучка солнечных лучей отверстием такой же формы и размеров, как и зеркало.

Описанное в условии задачи явление объясняется тем, что свет от Солнца образует на стене изображение отверстия, когда стена находится близко, и дает изображение источника, когда стена далеко. Рассмотрим подробно оба случая.

1. Стена расположена близко к отверстию (или к зеркалу). В первом приближении Солнце можно считать точечным источником S (рис. 2.1). Тогда освещенное пятно представляет собой центральную проекцию отверстия на плос-

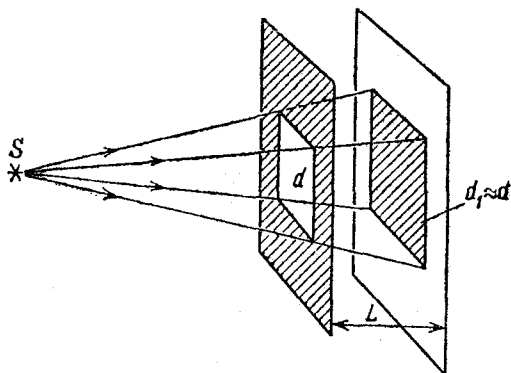
кость стены. Центр проекции S расположен очень далеко, поэтому все лучи практически параллельны. Если при этом плоскости экрана с отверстием и стены параллельны, то форма и размер освещенного пятна d_1 совпадают с формой и размером отверстия d : $d_1=d$.

Пусть сначала экран с отверстием и стена перпендикулярны направлению лучей (рис. 2.1). Если наклонить нормаль к плоскости экрана с отверстием на угол β относительно направления на Солнце, то размер светлого пятна в соответствующем направлении уменьшается:

$$d_1 = d \cos \beta.$$

Если же наклонить нормаль к стене на угол γ , то размер пятна увеличивается:

$$d_1 = d / \cos \gamma.$$

При таких наклонах светлое пятно на стене имеет форму прямоугольника. Если одновременно наклонить экран и стену относительно направления лучей в разных плоскостях, то светлое пятно будет иметь форму параллелограмма.



Рис. 2.2. К определению ширины полутени

В действительности из-за конечности углового диаметра Солнца ($\alpha \approx 0,01$) границы тени на стене от краев отверстия в экране будут размыты. Очевидно, что полученные выше результаты справедливы, когда ширина полутени много меньше размеров светлого пятна (т. е. размеров зеркала). Ширина полутени $d' = \alpha L$, где L — расстояние от отверстия до стены (рис. 2.2). Итак, форма солнечного зайчика повторяет форму зеркала при условии $\alpha L \ll d$. Так как $\alpha \approx 0,01$, то рассматриваемое условие принимает вид

$$L \ll 100 d.$$

При $d \approx 10$ см это дает $L \ll 10$ м.

2. Стена расположена далеко от отверстия (от зеркала). Теперь в первом приближении отверстие в экране можно считать точечным. Его форма не играет роли, и все определяется конечным угловым размером Солнца. Освещенное пятно на стене — это как бы изображение Солнца в камере-

обскуре. Оно представляет собой сечение плоскостью стены кругового конуса солнечных лучей с вершиной в отверстии и углом α при вершине, равным угловому диаметру Солнца (рис. 2.3). Если стена перпендикулярна оси конуса лучей, то светлое пятно представляет собой круг диаметром $d_1 = \alpha L$. При наклоне стены на угол γ этот круг превращается в эллипс с большой осью

$$d_2 = d_1 / \cos \gamma = \alpha L / \cos \gamma.$$

С увеличением размеров отверстия (т. е. зеркала) освещенность пятна возрастает (зайчик становится ярче), но



Рис. 2.3. Форма зайчика, когда стена далеко от отверстия

одновременно его края становятся более размытыми. Очевидно, что это размытие порядка размеров отверстия d . Таким образом, солнечный зайчик имеет эллиптическую (или круглую) форму, если $d \ll d_1 = \alpha L$, т. е. при $L \gg 100d$.

Из приведенного решения ясно, что безразмерным параметром Γ , которым определяется форма солнечного зайчика, является отношение углового диаметра Солнца α к угловому размеру зеркала, т. е. к углу ε , под которым оно видно, от стены:

$$\Gamma = \alpha / \varepsilon = \alpha L / d.$$

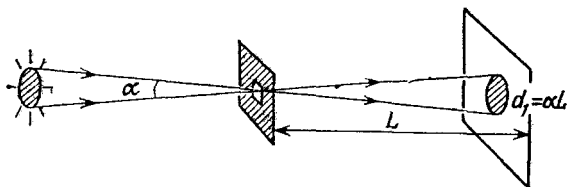
При $\Gamma \ll 1$ реализуется первый из рассмотренных случаев, при $\Gamma \gg 1$ — второй.

Проведенное рассмотрение целиком основывалось на законе геометрической оптики о прямолинейном распространении света. Исчерпывающее решение должно учитывать дифракционные эффекты, которые проявляются в отклонении от закона прямолинейного распространения света при его прохождении сквозь отверстие в экране. Угол φ дифракционного отклонения света по порядку величины равен отношению длины световой волны λ к размеру отверстия d :

$$\varphi = \lambda / d$$

(подробнее об этом см. в задаче «Фокусировка фотоаппарата»). Дифракционные эффекты не влияют на форму солнечного зайчика, если угол φ мал по сравнению с угловым размером Солнца α :

$$\lambda/d \ll \alpha.$$

Считая $\lambda \approx 5 \cdot 10^{-7}$ м, $\alpha \approx 0,01$, находим, что дифракционные эффекты не существенны, если размер d зеркала превышает $5 \cdot 10^{-5}$ м. ▲

3. Преломление света в стеклянном клине. Свет падает по нормали на грань стеклянного клина с малым углом γ при вершине (рис. 3.1). На какой угол повернутся лучи преломленного клином света при повороте падающих лучей на небольшой угол α вокруг ребра клина?



Рис. 3.1. Преломление лучей в стеклянном клине

На какой угол повернутся лучи преломленного клином света при повороте падающих лучей на небольшой угол α вокруг ребра клина?

△ Ответ на поставленный вопрос можно получить, последовательно применяя закон преломления света на плоской границе раздела двух сред. Так как по условию все фигурирующие в задаче углы малы, то их синусы в законе

преломления можно заменить самими углами, выраженными в радианной мере. Лучи, падающие нормально на переднюю грань клина, испытывают преломление только на задней грани, угол падения на которую равен преломляющему углу γ клина (рис. 3.2). Если угол поворота этих лучей обозначить через ε , то

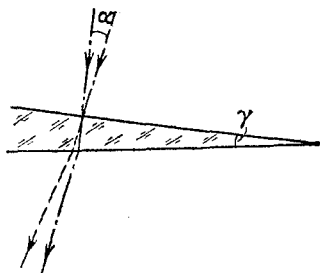
$$n \sin \gamma = \sin(\varepsilon + \gamma), \quad (1)$$

откуда для малых значений углов γ и ε следует

$$n\gamma \approx \varepsilon + \gamma, \text{ т. е. } \varepsilon \approx (n-1)\gamma. \quad (2)$$

Лучи, падающие на переднюю грань наклонно (под углом α), испытывают преломление на обеих гранях клина (рис. 3.2). На передней грани

$$\sin \alpha = n \sin \psi, \quad (3)$$

откуда угол преломления на передней грани $\psi \approx \alpha/n$. На

задней грани клина выполняется соотношение

$$n \sin(\psi + \gamma) = \sin(\varphi + \gamma),$$

откуда

$$n(\psi + \gamma) \approx \varphi + \gamma, \quad (4)$$

т. е. угол преломления на задней грани $\varphi \approx n\psi + (n-1)\gamma$.
Учитывая, что вследствие (3) $n\psi = \alpha$, имеем

$$\varphi \approx \alpha + (n-1)\gamma. \quad (5)$$

Угол поворота преломленных лучей, как видно из рис. 3.2, равен разности углов φ и ε :

$$\varphi - \varepsilon \approx \alpha.$$

Таким образом, преломленный луч поворачивается на такой же угол, что и падающий.



Рис. 3.2. К определению угла поворота луча

Фактически ответ на поставленный в условии задачи вопрос содержится уже в формуле (5), поскольку разность $\varphi - \alpha$, как видно из рис. 3.2, дает угол отклонения лучей от их первоначального направления при прохождении света через клин. Из (5) следует, что $\varphi - \alpha = (n-1)\gamma$, т. е. при малых углах угол отклонения не зависит от угла падения α .

Угол отклонения $\varphi - \alpha$, выражаемый формулой (5), можно найти без использования закона преломления, если воспользоваться принципом Гюйгенса или принципом Ферма. На рис. 3.3 штриховыми линиями показаны положения волновых поверхностей для падающей и отклоненной клином плоских волн. Поворот волнового фронта обусловлен уменьшением фазовой скорости света в стекле в n раз.

Время прохождения света на участке CFD равно времени на участке AB . Поэтому должны быть равны оптические длины этих участков:

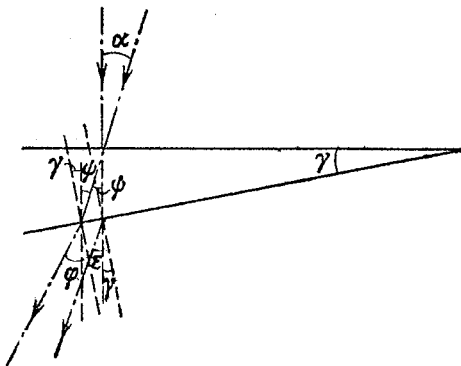
$$|CF| + n |FD| = |AB|. \quad (6)$$

Волновой фронт отклоненной волны образует угол φ с передней гранью клина. Поэтому с задней гранью он образует



Рис. 3.3. Поворот волнового фронта при преломлении света в клине

угол $\varphi + \gamma$. Теперь с помощью рис. 3.3 соотношение (6) можно переписать в виде

$$L\alpha + nL\gamma = L(\varphi + \gamma) \quad (\text{здесь } L = |AF| \approx |AD|),$$

откуда сразу следует формула (5). ▲

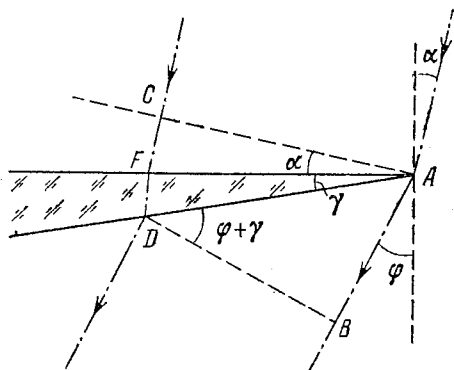
4. Рентгеновское излучение в медицине. Известно, что в тканях организма видимый свет поглощается гораздо слабее, чем рентгеновское излучение. Почему же в медицине для диагностики используют именно рентгеновское излучение, а не излучение видимой области спектра?

△ В условии сказано лишь о том, что рентгеновское излучение в человеческом организме поглощается сильнее, чем видимый свет. И если бы возможность «просвечивать» определялась только поглощением, то рентгеновское излучение не давало бы никаких преимуществ по сравнению с видимым. Значит, дело не только в степени поглощения излучения, а еще и в каких-то других особенностях его распространения в организме. С чем же могут быть связаны эти особенности?

Прежде всего вспомним, что организм представляет собой неоднородную среду из граничащих друг с другом тканей с разными оптическими свойствами. Для распространения видимого света эти неоднородности оказываются

чрезвычайно существенными. Их роль можно понять на простейшем примере: мы хорошо видим рыбок в аквариуме сквозь толщу чистой воды, однако ничего не видим в густом тумане, состоящем из мелких капелек столь же чистой и прозрачной воды, взвешенных в совершенно прозрачном воздухе. Почему?

Мы видим предмет, если выходящий из некоторой его точки пучок света попадает в наш глаз, и в результате на сетчатке формируется изображение этой точки. Но если на пути такого пучка встречается капелька тумана, то весь падающий на нее свет в результате отражения и преломления на ее поверхности изменяет направление распространения и уходит из пучка. Если таких капель на пути пучка встретится достаточно много, то они перекроют весь пучок, так что на сетчатке глаза не сможет образоваться изображение данной точки предмета. В глаз будет попадать лишь рассеянный капельками тумана свет, который не способен образовать изображение предмета. Такой рассеянный свет для глаза уже не является сигналом, а создает лишь шумовой фон.

Легко оценить то расстояние l , на котором мы еще в состоянии различать предметы в тумане. Будем для простоты считать все капельки тумана одинаковыми шариками радиуса R . Очевидно, что цилиндрический пучок света такого же радиуса R сможет беспрепятственно распространяться до тех пор, пока не встретит каплю тумана на своем пути. Поэтому для оценки расстояния l можно считать, что в объеме цилиндра радиусом R и длиной l должна находиться в среднем одна капелька тумана. При концентрации капелек тумана, равной n , это условие приводит к равенству

$$n\pi R^2 l = 1, \text{ откуда } l = 1/(\pi R^2 n).$$

Отметим, что в действительности интенсивность светового пучка при его распространении в тумане убывает с расстоянием по экспоненциальному закону. Более аккуратная оценка показывает, что найденное значение l — это расстояние, на котором интенсивность пучка света убывает в e раз.

Таким образом, при распространении света в слабо поглощающей неоднородной среде ослабление светового пучка в условиях достаточно высокой концентрации неоднородностей определяется не столько поглощением, сколько рассеянием на неоднородностях. Разумеется, это рассеяние существенно лишь тогда, когда показатель преломления изменяется на границе неоднородностей. В частности, в тумане видимый

свет рассеивается эффективно потому, что показатель преломления капель заметно отличается от показателя преломления воздуха.

Организм человека состоит не из капель, но благодаря наличию многочисленных неоднородностей качественная картина распространения видимого света в нем выглядит так же, как в тумане, ибо показатели преломления различных тканей организма отличаются друг от друга.

Совершенно иначе обстоит дело с распространением рентгеновского излучения. Причина этого заключается в том, что показатель преломления рентгеновского излучения во всех веществах практически не отличается от единицы. Поэтому рентгеновское излучение в организме распространяется прямолинейно, не рассеиваясь и как бы не замечая всех внутренних границ между различными тканями. Теневые изображения костей и внутренних органов возникают благодаря различному поглощению рентгеновского излучения в костях и мягких тканях организма.

Однако сквозь большую толщу среды рентгеновскому излучению не пробиться из-за поглощения, несмотря на отсутствие рассеяния. Например, испускаемое небесными объектами излучение в видимой области спектра свободно достигает поверхности Земли, проходя сквозь всю толщу однородной атмосферы (разумеется, если нет тумана или облаков), но рентгеновское излучение полностью поглощается в атмосфере. Поэтому рентгеновская астрономия стала возможной только при вынесении рентгеновских телескопов за пределы атмосферы. ▲

5. Изображение объемных предметов. С помощью тонкой линзы получается изображение объемного предмета, например кубика. Может ли объемное изображение этого предмета быть геометрически подобным самому предмету (т. е. тоже быть кубиком)?

△ На первый взгляд может показаться, что так и должно быть, поскольку изображение всегда похоже на предмет. Однако если мы попробуем строго показать, что отношение поперечных и продольных размеров у изображения такое же, как и у предмета, то увидим, что дело обстоит далеко не так просто.

Количественный подход к решению этой задачи основан на использовании формулы тонкой линзы

$$\frac{1}{d} + \frac{1}{f} = \frac{1}{F}. \quad (1)$$

Этой формуле удобно придать несколько иной вид, вводя обозначение p для расстояния от предмета до переднего фокуса линзы и q для расстояния от заднего фокуса до изображения (рис. 5.1):

$$p = d - F, \quad q = f - F. \quad (2)$$

Подставляя величины d и f из формул (2) в уравнение (1), после простых преобразований получим

$$pq = F^2. \quad (3)$$

Такой вид соотношения для тонкой линзы называется формулой Ньютона.



Рис. 5.1. К выводу формулы Ньютона для тонкой линзы

Обозначим поперечный и продольный размеры предмета через y и x , а соответствующие размеры изображения — через Y и X (рис. 5.2). Чтобы выяснить вопрос о геометрическом подобии объемного предмета и его изображения,

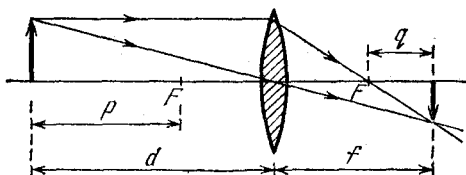

Рис. 5.2. К вычислению поперечного и продольного увеличения тонкой линзы

введем наряду с поперечным линейным увеличением линзы $\Gamma = Y/y$ (рис. 5.2) также продольное увеличение γ , равное отношению продольных размеров изображения и предмета:

$$\gamma = X/x. \quad (4)$$

Поперечное увеличение линзы Γ можно выразить через известные величины p и q , характеризующие положение

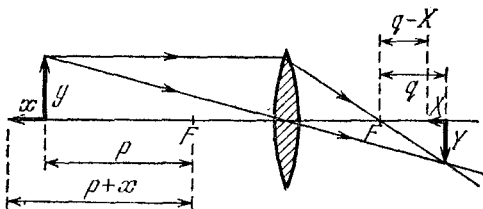
предмета и изображения относительно фокусов линзы:

$$\Gamma = \frac{Y}{y} = \frac{f}{d} = \frac{F+q}{F+p}. \quad (5)$$

Подставляя сюда фокусное расстояние линзы F из формулы Ньютона (3), получаем

$$\Gamma = \sqrt{q/p}. \quad (6)$$

Для того чтобы получить выражение для продольного увеличения γ , применим формулу Ньютона к точке предмета, показанной концом горизонтальной стрелки на рис. 5.2:

$$(p+x)(q-X) = F^2. \quad (7)$$

Раскрываем скобки в левой части выражения (7). Тогда, учитывая формулу (3), получаем

$$xq - pX - xX = 0. \quad (8)$$

Предположим, что xX мало по сравнению с каждым из остальных двух членов в соотношении (8). В этом случае из (8) вытекает, что

$$X/x = q/p. \quad (9)$$

Чтобы отброшенное слагаемое xX в (8) было мало по сравнению со вторым членом pX , нужно, чтобы продольный размер предмета x был мал по сравнению с расстоянием p от предмета до фокуса: $x \ll p$. Если это условие выполнено, то из (9) видно, что и $X \ll q$. Отсюда ясно, что член xX в (8) будет мал и по сравнению с первым слагаемым.

Таким образом, когда продольный размер предмета x мал по сравнению с расстоянием p до фокуса, продольное увеличение линзы γ , в соответствии с формулой (4), дается выражением (9):

$$\gamma = q/p. \quad (10)$$

Сравнивая формулы (6) и (10), видим, что продольное увеличение тонкой линзы равно квадрату поперечного увеличения:

$$\gamma = \Gamma^2. \quad (11)$$

Отсюда следует, что изображение будет геометрически подобным предмету только тогда, когда $\gamma = \Gamma = 1$. Для сохранения геометрического подобия предмет обязательно должен изображаться в натуральную величину. Во всех остальных случаях геометрического подобия не будет.

Итак, если мы хотим с помощью тонкой линзы получить изображение объемного предмета, геометрически подобное самому предмету, то продольные размеры предмета должны быть малы по сравнению с фокусным расстоянием линзы, а поместить его нужно на двойном фокусном расстоянии от линзы. ▲

6. Фокусировка пучка параллельных лучей. Рассмотрим параллельный пучок монохроматических лучей. Если на пути такого пучка поставить собирающую линзу со сферическими поверхностями, то, как известно, все лучи соберутся в одной точке, называемой фокусом. Однако это верно лишь для узкого пучка, т. е. для лучей, не слишком сильно отстоящих от оптической оси. Это значит, что ширина пучка должна быть мала по сравнению с радиусом кривизны преломляющих



Рис. 6.1. Сферическая aberrация обыкновенной линзы



Рис. 6.2. К нахождению формы преломляющей поверхности, которая фокусирует пучок параллельных лучей

поверхностей линзы. Для широких пучков имеет место сферическая aberrация, т. е. «далекие» лучи пересекают оптическую ось не в фокусе (рис. 6.1).

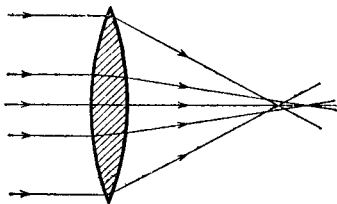
А нельзя ли выбрать форму преломляющих поверхностей линзы таким образом, чтобы сферическая aberrация вообще отсутствовала, т. е. пучок параллельных лучей любой ширины собирался бы в одной точке?

△ Для решения этой задачи удобно воспользоваться принципом Ферма. Предварительно решим вспомогательную задачу. Выясним, какой должна быть форма преломляющей поверхности, разделяющей две однородные среды с показателями преломления $n_0=1$ и n , чтобы параллельный пучок лучей после преломления собрался в одной точке.

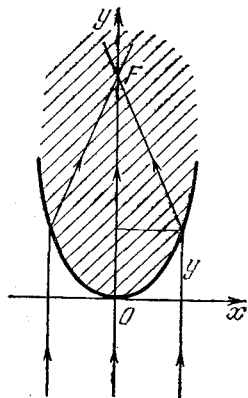
Из соображений симметрии ясно, что это будет поверхность вращения вокруг оси симметрии пучка. Поэтому достаточно искать сечение этой поверхности осевой плоскостью (рис. 6.2). Поскольку у всех лучей на оси x фаза одинакова, оптическая длина лучей от оси x до фокуса, лежащего на заданном расстоянии F , должна быть одна и та же.

Рассмотрим центральный луч и луч, проходящий на произвольном расстоянии x от оси. Для них имеем

$$Fn = y + n\sqrt{(F-y)^2 + x^2}.$$

Это и есть уравнение искомой поверхности.

Преобразуем это соотношение, чтобы выяснить форму полученной поверхности. Уединяя **квадратный корень** и возводя обе части равенства в квадрат, получаем

$$(Fn - y)^2 = n^2[(F - y)^2 + x^2].$$

После несложных преобразований это уравнение приводится к виду

$$\frac{x^2}{a^2} + \frac{(y-b)^2}{b^2} = 1, \quad (1)$$

где

$$a = F\sqrt{\frac{n-1}{n+1}}, \quad b = F\frac{n}{n+1} \quad (a < b). \quad (2)$$

Уравнение (1) — это уравнение эллипса, изображенного на рис. 6.3, a и b — малая и большая полуоси этого эллипса.

Как известно, эллипс — это геометрическое место точек, сумма расстояний до которых от двух заданных точек, называемых фокусами, одинакова. Эта сумма равна большой оси эллипса $2b$. Можно убедиться, что точка пересечения всех лучей (фокус пучка лучей) совпадает с дальним фокусом эллипса. Это совсем несложно, требуется лишь выполнить простые алгебраические преобразования.

Итак, мы нашли форму преломляющей поверхности, удовлетворяющей поставленному условию: все падающие на нее параллельным пучком лучи собираются в одной точке. Однако такой параллельный пучок не может быть сколь угодно широким: при заданном расстоянии F ширина пучка d не может, как видно из формулы (2), превышать значение

$$d = 2a = 2F\sqrt{\frac{n-1}{n+1}}.$$

Теперь подумаем, как с помощью такой преломляющей поверхности можно создать линзу, свободную от сферической аберрации для параллельного пучка лучей. Очевидно, что вторая преломляющая поверхность такой линзы должна быть перпендикулярна всем сходящимся лучам, так как только в этом случае она не изменит их направления



Рис. 6.3. Пучок параллельных лучей после преломления на поверхности эллипсоида вращения собирается в дальнем фокусе



Рис. 6.4. Вторая поверхность фокусирующей линзы должна быть частью сферы, перпендикулярной лучам

и все лучи по-прежнему будут пересекаться в одной точке F . Такой поверхностью является сфера с центром в точке F . Чтобы получить линзу максимального диаметра при заданном расстоянии F , радиус R кривизны ее внутренней поверхности следует выбирать равным большей полуоси эллипса b (рис. 6.4).

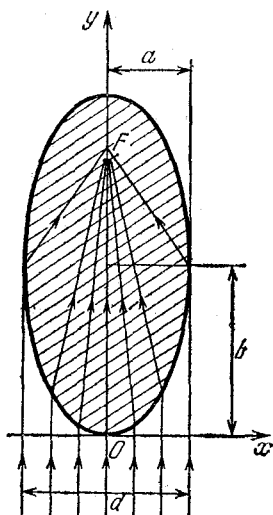
До сих пор молчаливо предполагалось, что показатель преломления $n > 1$, т. е. верхняя среда на рис. 6.2 оптически более плотная.

Однако если под символом n понимать относительный показатель преломления верхней среды относительно нижней, то имеет смысл рассмотреть и противоположный случай $n < 1$, когда параллельный пучок лучей испытывает преломление при переходе из более плотной в менее плотную

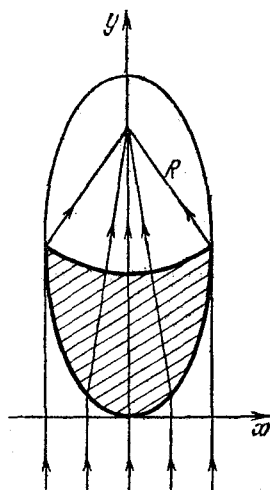
среду. Поскольку при выводе уравнения преломляющей поверхности условие $n > 1$ не использовалось, то и в случае $n < 1$ уравнение искомой границы по-прежнему дается формулой (1), но только при $n < 1$, как видно из (2), $a^2 < 0$. В этом случае выражение (1) представляет собой уравнение гиперболы, изображенной на рис. 6.5.

Чтобы с помощью такой преломляющей поверхности создать линзу, в качестве второй преломляющей поверхности следует выбрать плоскость в нижней среде, перпендикулярную оси пучка. Расстояние от этой плоскости до вершины преломляющей поверхности выбирается в зависимости от того, какого диаметра мы хотим иметь линзу. Ограничений на размер диаметра теперь нет (штриховая прямая на рис. 6.5).



Рис. 6.5. При $n < 1$ фокусирующая параллельный пучок поверхность представляет собой гиперболоид вращения

Казалось бы, нам удалось построить идеальную линзу, по крайней мере для монохроматических лучей. Однако такая линза совершенно непригодна для получения изображений даже бесконечно удаленных предметов. В самом деле, в одной

точке пересекаются только лучи, параллельные оси симметрии такой линзы. Пучки параллельных лучей, наклоненные к оптической оси линзы, не пересекаются в одной точке. ▲

7. Черенковское излучение. При равномерном движении электрона в среде со скоростью, превышающей скорость света в данной среде, наблюдается так называемый эффект Вавилова — Черенкова. Он заключается в том, что электрон своим полем когерентно возмущает молекулы или атомы среды, благодаря чему они становятся источниками световых волн, распространяющихся в определенном направлении. Пользуясь принципом Гюйгенса, определите, в каком направлении распространяется излучение.

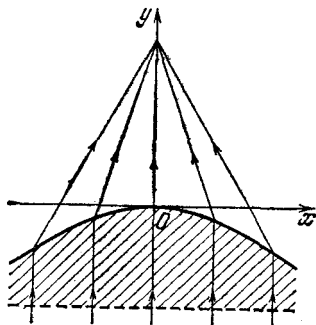
△ В среде с показателем преломления $n > 1$ световые волны распространяются со скоростью $v = c/n$, которая меньше скорости света в вакууме.

Для нахождения направления распространения черен-

ковского излучения необходимо в какой-то момент времени определить положение фронта световой волны, возбуждаемой электроном при его движении. На рис. 7.1 изображена прямолинейная траектория равномерного движения электрона в среде. Каждую точку траектории электрона можно рассматривать как источник сферической световой волны, распространяющейся со скоростью v . Пусть A , B и C — точки траектории, в которых находился электрон через последовательные равные промежутки времени Δt .

Рис. 7.1. Построение по принципу Гюйгенса фронта волны, излучаемой электроном, скорость которого больше скорости света в данной среде

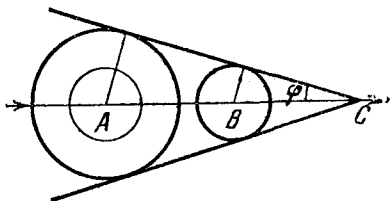

В тот момент времени, когда электрон находился в точке B , фронт волны, возбужденной им в точке A , представлял собой сферу, радиус которой $v\Delta t$ меньше расстояния AB , поскольку скорость электрона $v_{эл}$ больше скорости света v в среде. В тот момент, когда электрон попадает в точку C , фронт волны, возбужденной им в точке B , есть сфера радиуса $v\Delta t$, а фронт волны, возбужденной в точке A , — сфера вдвое большего радиуса. Для построения фронта волны черенковского излучения в тот момент, когда электрон находится в точке C , по принципу Гюйгенса следует найти огибающую фронтов всех волн, возбужденных электроном в предшествующие моменты времени. Из рис. 7.1 сразу видно, что эта огибающая представляет собой поверхность кругового конуса, ось которого совпадает с траекторией электрона, вершина находится в точке C , а угол φ между образующей конуса и его осью определяется соотношением

$$\sin \varphi = v/v_{эл}.$$

Поскольку лучи света перпендикулярны фронту волны, черенковское излучение распространяется под углом θ к направлению движения электрона (рис. 7.2):

$$\cos \theta = \sin \varphi = v/v_{эл}. \quad (1)$$

Мы построили фронт волны для того момента времени, когда электрон находится в точке C . С течением времени вершина конуса, совпадающая с положением электрона, перемещается вместе с ним со скоростью $v_{эл}$. Приемник

излучения, находящийся в какой-либо точке D (рис. 7.2), зафиксировает отдельную вспышку света в тот момент, когда фронт волны черенковского излучения пройдет через эту точку. На этом принципе работают черенковские счетчики заряженных частиц, широко используемые в ядерной физике.



Рис. 7.2. Черенковское излучение распространяется под углом θ к направлению движения электрона

Интересно отметить, что условие черенковского излучения (1) справедливо для любого «сверхсветового» источника, а не только для заряженной частицы, движущейся со скоростью, большей скорости света в данной среде. Например, если на плоскую границу раздела двух сред падает под некоторым углом α плоская световая волна (рис. 7.3), то линия пересечения волнового фронта с границей раздела движется

$$v' = v_1 / \sin \alpha > v_1, \quad (2)$$

вдоль границы со скоростью где $v_1 = c/n_1$ — фазовая скорость света в первой среде. Рассматривая эту движущуюся со скоростью $v' > v_1$ линию

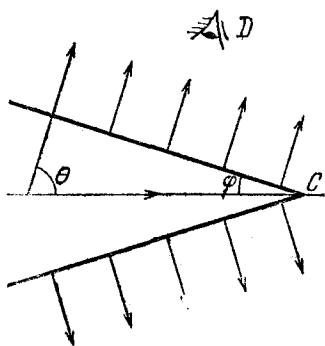

Рис. 7.3. Линия пересечения фронта волны с границей раздела двух сред движется со скоростью v' , большей чем v_1



Рис. 7.4. Направления отраженной и преломленной волн можно получить, используя условие черенковского излучения

как сверхсветовой источник и применяя к первой среде условие черенковского излучения (1), находим сразу направление отраженной волны β_1 (рис. 7.4):

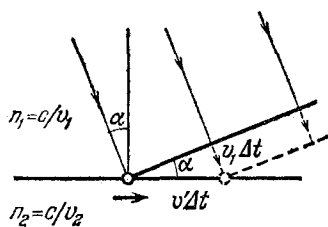
$$\sin \beta_1 = \cos \theta_1 = v_1 / v'. \quad (3)$$

Подставляя в (3) скорость движения источника v' из (2), получаем, что $\sin \beta_1 = \sin \alpha$, или $\beta_1 = \alpha$. Это хорошо известный закон отражения света на плоской границе.

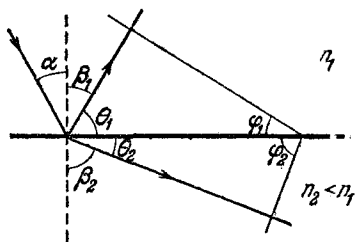
Теперь применим условие черенковского излучения (1) ко второй среде, где фазовая скорость света $v_2 = c/n_2$:

$$\sin \beta_2 = \cos \theta_2 = v_2/v'. \quad (4)$$

Если $v' < v_2$, условие (4) не выполняется ни при каком значении θ_2 , т. е. свет во второй среде распространяться не может: Это соответствует хорошо известному случаю полного отражения света от оптически менее плотной среды и имеет место при $v_1/\sin \alpha < v_2$, т. е. при $n_1 \sin \alpha > n_2$. Если $v' > v_2$, то условие черенковского излучения (4) дает нам направление преломленной световой волны, распространяющейся во второй среде:

$$\sin \beta_2 = \frac{v_2}{v_1} \sin \alpha = \frac{n_1}{n_2} \sin \alpha. \quad (5)$$

Таким образом, мы видим, что обычные законы отражения и преломления света на плоской границе совпадают с условием черенковского излучения, и в этом смысле можно сказать, что условие излучения сверхсветового источника известно уже несколько столетий.

Рассмотрим теперь, чем же черенковское излучение отличается от других видов свечения, вызываемых движущейся в веществе заряженной частицей. При движении электрона сквозь вещество его взаимодействие с атомами вещества приводит к тому, что часть энергии электрона может передаваться атомам, вызывая их ионизацию или возбуждение с последующим высвечиванием. Однако это не есть черенковское излучение, ибо оно некогерентно. Такое излучение возможно и при скорости электрона меньшей, чем фазовая скорость света в среде. Чтобы яснее представить себе особенности черенковского излучения, рассмотрим следующий пример. Представим себе, что электрон со значительной скоростью движется по оси пустотелого канала, сделанного в веществе, так что он не испытывает непосредственных столкновений с атомами вещества. Оказывается, однако, что если диаметр канала значительно меньше длины волны света, то все же имеет место возмущение среды электромагнитным полем электрона, приводящее при $v_{эл} > v$ к потере энергии электроном в виде светового излучения сквозь поверхность канала. При этом, если среда является вполне прозрачной, поток излучения бес-

препятственно проходит через нее. Именно это излучение и представляет собой в чистом виде излучение Черенкова. Излучаемая энергия, конечно, заимствуется из энергии движущегося электрона, скорость которого при этом должна уменьшаться. Но само по себе черенковское излучение отнюдь не связано с торможением электрона, ибо оно должно иметь место и при равномерном движении электрона со скоростью $v_{эл} > v$. Конечно, такое равномерное движение вследствие потерь энергии на излучение не может быть движением по инерции и требует для своего поддержания постоянной внешней силы. ▲

8. Фокусировка фотоаппарата. Объектив фотоаппарата создает действительное изображение бесконечно удаленной точки, которое лежит в фокальной плоскости. Поэтому при фотографировании удаленных предметов светочувствительный слой пластинки или пленки совмещается с фокальной плоскостью. Оп-



Рис. 8.1. При смещении пластинки из фокальной плоскости объектива изображение точечного источника размывается в круглое пятно

оптики, то параллельный пучок лучей от бесконечно удаленного точечного источника собирался бы в фокусе объектива (рис. 8.1). Если пластинку расположить так, что светочувствительный слой будет лежать не точно в фокальной плоскости, а окажется смещенным из нее в ту или другую сторону на величину Δx , то на пластинке вместо точки получится изображение в виде кружка. Диаметр этого кружка a , как видно из рис. 8.1, определяется соотношением

$$a = \theta \Delta x = \frac{D}{F} \Delta x. \quad (1)$$

Здесь D есть диаметр отверстия в диафрагме или диаметр оправы объектива при полностью открытой диафрагме.

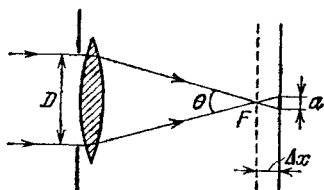
решить наибольшее допустимое смещение светочувствительного слоя из фокальной плоскости объектива, при котором еще не происходит ухудшения качества изображения.

△ Будем считать, что в объективе фотоаппарата устранены все аберрации. Если бы свет распространялся строго по законам геометрической

Вблизи точки пересечения пучка лучей искривление волновой поверхности становится настолько существенным, что условия применимости геометрической оптики заведомо не выполняются. Поэтому световой поток нельзя собрать в одну точку в фокусе объектива. Как же выглядит изображение бесконечно удаленного точечного источника в фокальной плоскости объектива фотоаппарата?

Чтобы получить представление об этом, рассмотрим для простоты дифракцию плоской волны при прохождении ее через щель с параллельными прямыми краями (рис. 8.2).



Рис. 8.2. К расчету размеров дифракционной картины

Поставим после щели собирающую линзу. По принципу Гюйгенса каждая точка фронта световой волны в щели является источником новых колебаний, распространяющихся по всем направлениям. В каждой точке фокальной плоскости линзы собираются те лучи, которые до линзы были параллельны между собой. Поэтому для нахождения дифракционной картины в фокальной плоскости линзы нужно рассмотреть интерференцию различных параллельных между собой пучков лучей.

Все лучи, идущие параллельно первоначальному направлению, имеют одинаковую фазу, поэтому в центре дифракционной картины (точка A на рис. 8.2) будет максимум освещенности. Рассмотрим лучи, составляющие угол φ с первоначальным направлением. Если разность хода крайних лучей Δ равна длине волны света λ , то в результате интерференции в точке B произойдет взаимное гашение колебаний. Действительно, для каждого элемента фронта волны σ в верхней половине щели (рис. 8.2) найдется отстоящий от него на $D/2$ такой же элемент σ' в нижней половине щели, и разность хода лучей от этих элементов равна $\lambda/2$. В результате интерференции эти лучи гасят друг друга. Как видно из рис. 8.2, соответствующий им угол

дифракции

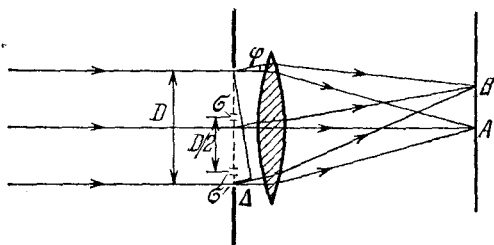
$$\varphi_1 = \Delta/D = \lambda/D. \quad (2)$$

Лучи, дифрагированные под углами от 0 до φ_1 , собираются в фокальной плоскости между точками *A* и *B* и лишь частично гасят друг друга. Если учесть интерференцию лучей, дифрагированных под углами, большими чем φ_1 , то расчет показывает, что распределение интенсивности света на экране имеет вид, изображенный на рис. 8.3. Освещенность экрана в первом боковом максимуме составляет менее



Рис. 8.3. Распределение освещенности на экране при дифракции плоской волны на щели

5 % от освещенности в главном максимуме. Это означает, что почти весь световой поток, прошедший через щель, распространяется в интервале углов от $-\varphi_1$ до φ_1 . Изображение бесконечно удаленного точечного источника в фокальной плоскости линзы оказывается размытым в полоску, перпендикулярную краям щели. Ширина этой полоски

$$b = 2F\varphi_1 = 2 \frac{\lambda}{D} F. \quad (3)$$

Рассмотрение дифракции на круглом отверстии диаметром D показывает, что изображение бесконечно удаленного точечного источника размывается в круглое пятно, диаметр которого определяется той же формулой (3) с дополнительным числовым коэффициентом, близким к единице. Таким образом, в фотоаппарате изображение бесконечно удаленного точечного источника представляет собой дифракционный кружок, диаметр которого b согласно формуле (3) тем больше, чем меньше диаметр отверстия в диафрагме

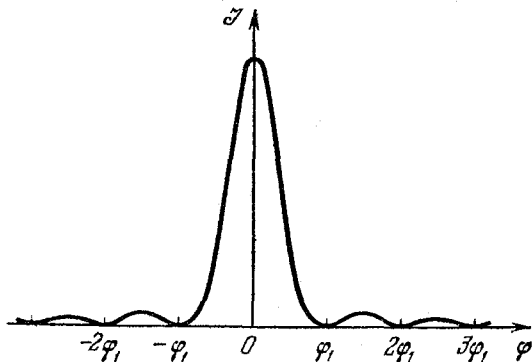
объектива. Объективы большого диаметра (при условии, что аберрации устранены) дают изображение более высокого качества.

Даваемый формулой (3) диаметр дифракционного пятна является для данного объектива наименьшим принципиально возможным изображением точечного источника. Поэтому бессмысленно стремиться совместить пластинку с фокальной плоскостью объектива настолько точно, чтобы диаметр пятна a в приближении геометрической оптики, даваемый формулой (1), оказался меньше, чем размер дифракционного пятна b . Приравнивая правые части в формулах (1) и (3), находим допустимую погрешность установки фотопластинки

$$\Delta x = 2\lambda (F/D)^2. \quad (4)$$

Например, для фотоаппарата с относительным отверстием D/F , равным $1 : 3,5$, характерное значение Δx оказывается порядка 10^{-5} м. При большей погрешности не будет полностью использована разрешающая способность объектива.

Отметим, что решение этой задачи позволяет легко проанализировать вопрос о глубине резкости. Поскольку из-за дифракционных эффектов размер изображения далекой точки не зависит от положения пластинки в пределах отрезка Δx , даваемого формулой (4), то одинаково резкими на снимке выйдут не только бесконечно удаленные предметы, но и предметы, расстояние d до которых удовлетворяет соотношению

$$\frac{1}{d} + \frac{1}{F + \Delta x} = \frac{1}{F}. \quad (5)$$

Учитывая, что $\Delta x \ll F$, отсюда легко получить

$$d = F^2 / \Delta x. \quad (6)$$

Подставляя Δx из формулы (4), находим то расстояние d , начиная от которого и до бесконечности все предметы выйдут на снимке одинаково резкими, если пластинка находится в фокальной плоскости объектива:

$$d = D^2 / 2\lambda. \quad (7)$$

Посмотрим теперь, что получится, если поместить пластинку не в фокальной плоскости, а на расстоянии Δx дальше от нее (рис. 8.1). Очевидно, что тогда на пластинке идеально резкими в приближении геометрической оптики выйдут изображения тех предметов, которые находятся

на расстоянии d от объектива. Изображения бесконечно удаленных точек и точек, находящихся на расстоянии $d/2$, будут представлять собой кружки диаметром a . Поэтому мы получим на снимке одинаково резкие изображения всех предметов, которые расположены от бесконечности до расстояния, вдвое меньшего d .

Из формулы (7) видно, что глубина резкости зависит от того, насколько сильно задиафрагмирован объектив фотоаппарата. Чем меньше диаметр D отверстия диафрагмы, тем больше глубина резкости. Но, увеличивая глубину резкости, диафрагмирование приводит к ухудшению резкости изображения тех предметов, на которые сфокусирован объектив: из формулы (3) видно, что при этом увеличивается размер дифракционного пятна b . ▲

9. Фонари на разном расстоянии. Горящие уличные фонари в виде молочных шаров кажутся одинаково яркими с расстояния 20 и 40 м. Как это объяснить?

△ Что значит, что в обоих случаях фонари кажутся одинаково яркими? Прежде всего нужно выяснить, чем определяется субъективное ощущение яркости. Очевидно, что зрительное ощущение зависит от размеров изображения на сетчатке глаза и от освещенности этого изображения. А вот ощущение яркости поверхности от размеров изображения этой поверхности на сетчатке не зависит. Проще всего в этом убедиться на опыте, закрывая часть светящейся поверхности фонаря. Ощущение яркости от остающейся открытой части фонаря при этом не меняется.

Итак, субъективное ощущение яркости не зависит от размеров изображения фонаря, создаваемого хрусталиком на сетчатке глаза, а определяется только его освещенностью. Попробуем выяснить, почему освещенность изображения одинаковых фонарей, расположенных на разных расстояниях, будет одинаковой.

На больших расстояниях порядка 20—40 м фонарь радиуса 20—30 см при расчете создаваемой им освещенности поверхности хрусталика (или попадающего в глаз светового потока) можно считать точечным источником света, несмотря на то что его изображение на сетчатке глаза имеет конечные размеры. Поэтому создаваемая таким фонарем освещенность поверхности убывает обратно пропорционально квадрату расстояния. Следовательно, от фонаря, находящегося на расстоянии 40 м, падающий на поверхность зрачка световой поток в четыре раза меньше, чем от

фонаря на расстоянии 20 м. Линейный размер изображения фонаря на сетчатке при расстоянии 40 м в два раза, а площадь его изображения — в четыре раза меньше, чем при расстоянии 20 м. Таким образом, уменьшение попадающего в глаз светового потока от фонаря пропорционально уменьшению площади участка сетчатки глаза, на которую этот поток попадает, и освещенность изображения не зависит от расстояния до фонаря. Разумеется, это справедливо лишь при отсутствии поглощения или рассеяния света; в противном случае, например в дыму, в тумане, создаваемая фонарем освещенность зрачка убывает быстрее, чем площадь изображения на сетчатке. При этом на большем расстоянии фонарь выглядит более тусклым.

Теперь подумаем, что изменится, если мы будем рассматривать фонарь в бинокль. Можно сообразить, что освещенность изображения протяженного фонаря при наблюдении в бинокль не может быть больше, чем при наблюдении невооруженным глазом. В самом деле, бинокль конструируется таким образом, что вместе с глазом наблюдателя он образует единую оптическую систему, в которой весь попадающий в объектив световой поток проходит в глаз. При этом площадь изображения на сетчатке глаза увеличивается во столько же раз, как и попадающий в глаз световой поток. В результате при пренебрежении потерями света в оптической системе бинокля освещенность изображения на сетчатке останется неизменной, и фонарь будет в бинокль казаться в лучшем случае таким же ярким, как и без бинокля.

Но совсем другое дело, если мы будем рассматривать в бинокль или телескоп звезду. Звезды настолько удалены от нас, что, несмотря на их гигантские размеры, угловые размеры почти всех звезд очень малы. Поэтому изображение звезды на сетчатке глаза при рассматривании ее даже в самый большой телескоп неотличимо от изображения истинно точечного источника света. Другими словами, это изображение представляет собой дифракционный кружок. Размер этого кружка не зависит от того, наблюдается ли звезда в телескоп с правильно подобранным окуляром или непосредственно невооруженным глазом. Но световой поток от звезды и, следовательно, освещенность ее изображения при использовании телескопа во столько раз больше, чем при невооруженном глазе, во сколько раз площадь отверстия объектива больше площади зрачка. Поэтому в телескоп звезды кажутся более яркими. В телескоп можно

увидеть очень слабые звезды, вообще невидимые невооруженным глазом.

Более того, в телескоп звезды можно увидеть даже днем. Это объясняется тем, что звезда в телескопе кажется более яркой, в то время как фон остается таким же, поскольку любой участок неба представляет собой протяженный источник света. ▲

10. Перспектива на фотоснимке. Как нужно рассматривать фотографию, чтобы получить правильное пространственное впечатление с неискаженной перспективой?



Рис. 10.1. Получение правильной перспективы при рассматривании фотоснимка

△ Наличие у фотоаппарата определенной глубины резкости позволяет на одном плоском фотоснимке получить отчетливое изображение предметов, находящихся на разных расстояниях от объектива. Плоские изображения пространственно протяженных предметов всегда передают определенную геометрическую перспективу, т. е. определенное соотношение между размером и расположением предметов, находящихся на различном удалении от фотоаппарата.

При формировании плоского изображения на фотопластинке объектив осуществляет центральную проекцию предметов (рис. 10.1а). Центр такой проекции O находится

в середине объектива, поскольку проходящие через центр линзы лучи не отклоняются. В результате изображение более удаленного предмета A будет иметь на фотоснимке меньший размер, чем изображение такого же по размеру, но более близкого предмета B .

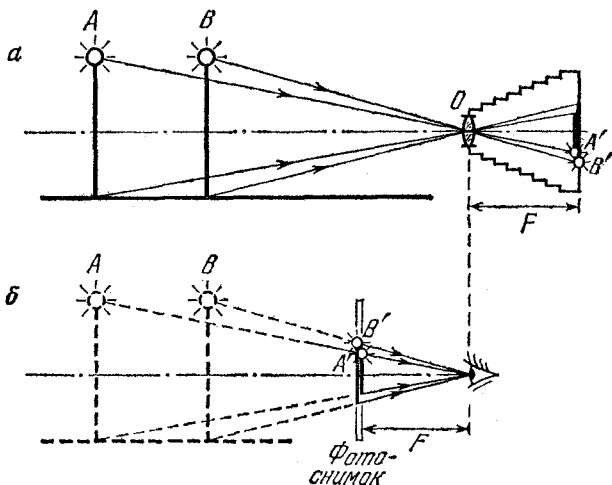
Обычно при фотографировании пластинка находится почти в фокальной плоскости объектива. Для получения правильного пространственного представления при рассматривании фотоснимка нужно, чтобы видимые глазом угловые размеры изображений предметов были бы такими же, как и при непосредственном наблюдении этих предметов. Если рассматривать фотоснимок, помещая глаз точно в ту же точку, где был расположен объектив, это условие будет выполнено: из рис. 10.1б ясно, что мы будем видеть предметы на изображении под такими же углами, как и при непосредственном их наблюдении из той точки, где находился объектив фотоаппарата при съемке.

Итак, смотреть на снимок следует одним глазом, помещая его на расстоянии, равном фокусному расстоянию объектива. Тогда фотография будет производить естественное пространственное впечатление. При фокусных расстояниях 25 см и более это легко осуществить. У распространенных малоформатных фотокамер фокусное расстояние значительно меньше и составляет обычно около 5 см. В этом случае при рассматривании слайдов следует воспользоваться лупой (диаскопом), тогда и здесь сохранится правильное расстояние между глазом и изображением. При рассматривании n -кратно увеличенных по сравнению с негативом фотоснимков для сохранения естественной перспективы расстояние между глазом и снимком должно быть в n раз больше фокусного расстояния объектива. В большой аудитории, например в кинозале, это условие выполняется лишь для немногих мест.

При рассматривании одним глазом с неправильного расстояния фотография дает пространственное впечатление, но с искаженной перспективой. При слишком близком расстоянии глубина снимка будет казаться уменьшенной, а при слишком большом — увеличенной. Это искажение перспективы поясняет рис. 10.2. Во всех трех случаях с разных расстояний рассматривается один и тот же снимок, поэтому положение любых точек изображения, например точек A' и B' , соответствующих вершинам фонарей, одинаково. Рис. 10.2а соответствует правильному положению глаза и, следовательно, неискаженной перспективе. При

рассматривании снимка с меньшего расстояния (рис. 10.2б) дистанция между фонарями кажется уменьшенной. При рассматривании с большего расстояния (рис. 10.2в) картина кажется растянутой в глубину.

Искажение продольной перспективы особенно бросается в глаза при наблюдении в зрительную трубу или бинокль.



Рис. 10.2. Искажение перспективы при неправильном положении глаза

Хотя в бинокль мы видим объемное изображение, в глубину все предметы и расстояния кажутся нам укороченными. Объектив зрительной трубы создает в фокальной плоскости действительное изображение, которое затем рассматривается глазом через окуляр. Окуляр при этом действует как лупа, позволяя приблизить глаз к изображению и тем самым увеличивая угол зрения. Но увеличение угла зрения, как видно из рис. 10.2б, приводит к кажущемуся уменьшению глубины. Видеть в трубу неискаженную перспективу можно только тогда, когда труба не изменяет угол зрения. Но это соответствует увеличению, равному единице. Если зрительная труба дает увеличение, то искажение перспективы неизбежно.

Еще большее впечатление производит обратный опыт.

Если смотреть в бинокль или трубу, направив на предмет не объектив, а окуляр, то протяженность предмета в глубину нам кажется забавно увеличенной. ▲

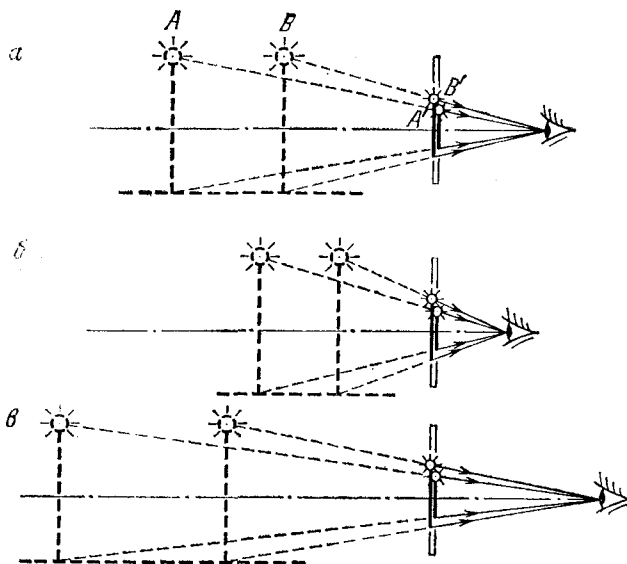
11. Положение диафрагмы и перспектива. В фотоаппаратах диафрагма помещается обычно между линзами объектива. Что изменится на фотоснимках, если диафрагму помещать на разных расстояниях в промежутке между объективом и фотопластинкой? Рассмотреть случай макросъемки, когда изображения предметов получаются почти в натуральную величину.

△ Прежде всего обратим внимание на то, что для получения изображения в натуральную величину фотоаппарат

Рис. 11.1. Пучки лучей, формирующих изображение в камере-обскуре

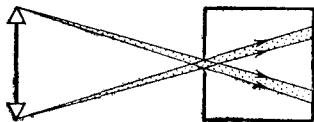

должен давать возможность делать расстояние между объективом и фотопластинкой равным удвоенному фокусному расстоянию F . Тогда, помещая предметы перед фотоаппаратом на расстояниях порядка $2F$, мы получим на фотопластинке их резкое изображение. При этом, как мы видели в задаче 8, глубина резкости будет тем больше, чем меньше диаметр отверстия в диафрагме. К такому выводу мы пришли, считая, что изображению точки соответствует место наибольшего сужения светового пучка, причем это сужение определяется дифракционными эффектами.

Это представление о формировании изображений является общепринятым. Однако отнюдь не всегда изображения, хорошо воспринимаемые нашим глазом, тождественны очень резким изображениям. Вспомним хотя бы о том, что очень часто совершенно отчетливой воспринимается картина, нарисованная художником крупными грубыми мазками. То же относится и к получению изображений в некоторых оптических устройствах, например в камере-обскуре (рис. 11.1). В ней изображением светящейся точки является пятно, образованное хотя и узким, но расходящимся пучком. Таким образом, качество изображения пространственной картины на плоском фотоснимке определяется не только глубиной резкости, обусловленной дифракционными явлениями, но и указанной психологической особенностью нашего зрения. Поэтому в дальнейшем мы

будем считать, что при достаточно сильном диафрагмировании получаются хорошие изображения находящихся на разных расстояниях предметов и в том случае, когда фотопластинка не совпадает с положением их изображения, построенного по законам геометрической оптики (рис. 11.2а).

Теперь можно разобраться в том, как будет влиять на характер получаемых фотоснимков положение диафрагмы



Рис. 11.2. Перспектива на фотоснимке определяется положением ограничивающей световые пучки диафрагмы: а — неискаженная перспектива; б — перспектива на снимке исчезает, когда диафрагма находится в фокусе; в — перспектива обращенная, когда диафрагма удалена от объектива на расстояние больше фокусного

с малым отверстием, выделяющей узкие пучки, необходимые для формирования четких изображений. В том случае, когда диафрагма расположена вблизи объектива (например, между его линзами), все формирующие плоское изображение узкие пучки света пересекаются в объективе (рис. 11.2а). В результате на снимке изображение близких к объективу предметов В будет крупнее, чем изображение таких же предметов А, но расположенных дальше. Фотография будет давать правильное пространственное впечатление о неискаженной перспективой, т. е. предметы на фотографии

будут видны под теми же углами, что и при непосредственном наблюдении с места фотографирования. Разумеется, так будет только в том случае, когда мы рассматриваем снимок правильно, т. е., как было показано в предыдущей задаче, одним глазом с расстояния, равного расстоянию от объектива до пластинки при фотографировании.

Пусть теперь диафрагма помещается вблизи фокуса объектива (рис. 11.2б). Через фокус проходят только те лучи, которые до объектива шли параллельно главной оптической оси. Поэтому в формировании изображения будут участвовать только те вырезанные диафрагмой узкие пучки, оси которых до объектива параллельны главной оптической оси. Из рис. 11.2б видно, что при этом изображения одинаковых предметов *A* и *B*, находящихся на разных расстояниях, будут иметь одинаковые размеры. Перспектива на снимке исчезает, и все предметы кажутся находящимися на одинаковом расстоянии.

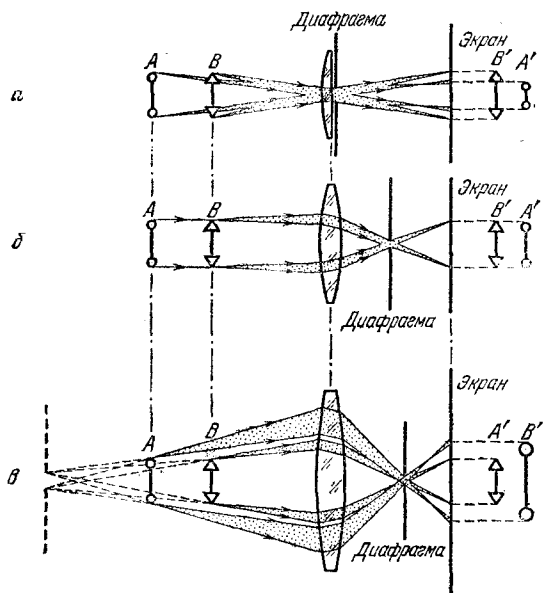
Еще необычнее случай, когда диафрагма помещается позади фокуса, ближе к фотопластинке (рис. 11.2в). Теперь, как ясно из этого рисунка, через отверстие диафрагмы проходят только те лучи, которые до линзы можно было считать вышедшими из действительного изображения отверстия диафрагмы, создаваемого объективом. Рассматривая на рисунке вырезаемые диафрагмой узкие пучки, выходящие из предметов *A* и *B*, можно убедиться, что размер изображения удаленного предмета *A* будет больше, чем размер близкого предмета *B*. Перспектива на снимке будет обращенной, т. е. предметы, находящиеся дальше, будут казаться расположенными ближе!

Итак, положение ограничивающей световые пучки диафрагмы решающим образом влияет на перспективу получающегося на снимке изображения. По мере передвижения диафрагмы от объектива к фотопластинке глубина перспективы постепенно убывает, исчезая совсем при совпадении отверстия диафрагмы с фокусом. Затем перспектива появляется вновь, но уже обращенная.

Подчеркнем во избежание недоразумений, что сделанные выше выводы о характере перспективы на фотоснимке справедливы только при наличии диафрагмы с малым отверстием. Если увеличить диаметр отверстия, то пучки станут широкими, и в плоскости фотопластинки мы не получим четкого изображения находящихся на разных расстояниях предметов. Что же касается изображений предметов, построенных по законам геометрической оптики

(т. е. как точек пересечения соответствующих лучей), то их положение и размеры не зависят, разумеется, ни от диаметра отверстия в диафрагме, ни от ее расположения.

Из рис. 11.2в видно, что благодаря диафрагме в формировании изображения какой-либо точки предмета участвует только малая часть поверхности линзы. Для того чтобы на фотопластинке получились изображения крайних точек предмета, необходимо, чтобы соответствующие им световые пучки прошли через линзу. Из рисунка видно, что для этого размер линзы должен быть больше размера предмета. ▲

12. Выдержка при фотографировании. Для получения репродукции большое полотно фотографируется сначала целиком, т. е. общим планом, а затем при тех же условиях и тем же фотоаппаратом фотографируются отдельные детали в натуральную величину. Как следует изменить выдержку при изменении масштаба?

△ Для правильного воспроизведения полутонов при фотографировании для каждого сорта фотопленки требуется



Рис. 12.1. Попадающий на площадь $\Delta S'$ световой поток от элемента ΔS распространяется в телесном угле $\Omega = \sigma/d^2$

обеспечить определенную экспозицию. Другими словами, на каждый кадр фотопленки должно попасть в среднем одно и то же количество световой энергии. Поэтому произведение освещенности изображения на пленке на время экспозиции должно быть неизменным.

Исходя из этого условия, легко найти, как следует изменить выдержку при изменении масштаба. Выберем некоторый элемент фотографируемого полотна ΔS , настолько малый, чтобы при нахождении исходящего от него светового потока $\Delta\Phi$ этот элемент можно было считать точечным источником света. Тогда поток световой энергии от такого элемента, падающий на открытое диафрагмой отверстие объектива фотоаппарата, пропорционален площади этого элемента ΔS и телесному углу Ω , в котором он распространяется (рис. 12.1). Телесный угол Ω измеряется отношением площади отверстия в объективе σ к квадрату расстояния

от объектива до фотографируемого полотна d . Поэтому

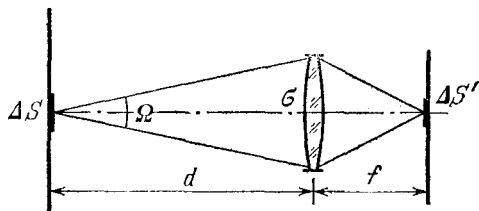
$$\Delta\Phi \sim \Omega\Delta S = \frac{\sigma}{d^2} \Delta S. \quad (1)$$

Определенная часть этого светового потока попадает на площадь $\Delta S'$ фотопленки, занимаемую изображением элемента полотна ΔS . Остальная (как правило, небольшая) часть этого потока теряется из-за отражения и поглощения

Рис. 12.2. Отношение площадей ΔS и $\Delta S'$ равно квадрату отношения расстояний d и f

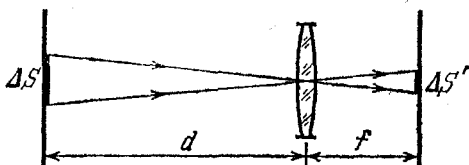

света в стеклах объектива. Так как освещенность E изображения равна отношению светового потока к площади, на которую он падает, то

$$E \sim \frac{\Delta\Phi}{\Delta S'} \sim \frac{\sigma}{d^2} \frac{\Delta S}{\Delta S'}. \quad (2)$$

Отношение площади предмета ΔS к площади его изображения $\Delta S'$ равно квадрату отношения расстояния d от предмета до объектива фотоаппарата к расстоянию f от объектива до изображения (рис. 12.2):

$$\Delta S/\Delta S' = d^2/f^2. \quad (3)$$

Подставляя это соотношение в (2), убеждаемся, что освещенность изображения на фотопленке пропорциональна площади отверстия объектива σ и обратно пропорциональна квадрату расстояния от объектива до фотопленки:

$$E \sim \sigma/f^2. \quad (4)$$

При фотографировании полотна общим планом расстояние f практически равно фокусному расстоянию объектива F . При фотографировании деталей картины в натуральную величину пленка должна находиться на удвоенном фокусном расстоянии от объектива: $f=2F$. В результате, как видно из (4), освещенность изображения на фотопленке уменьшится в четыре раза, если, конечно, при переходе к фотографированию деталей освещенность полотна и площадь отверстия диафрагмы объектива σ остаются прежними. Это означает, что выдержку нужно увеличить в четыре раза. Если же мы хотим выдержку оставить прежней, то, оче-

видно, нужно площадь отверстия σ увеличить в четыре раза, т. е. увеличить вдвое относительное отверстие объектива. ▲

13. Интерференция света от протяженного источника. Плоскопараллельная стеклянная пластинка толщиной d с показателем преломления n освещается монохроматическим светом с длиной волны λ от протяженного источника. Позади пластинки расположена линза с фокусным расстоянием F (рис. 13.1). Какой вид имеет интерференционная картина, которая будет наблюдаться на экране, если его расположить в фокальной плоскости линзы?



Рис. 13.1. Схема для наблюдения интерференции от протяженного источника света

Разобьем мысленно протяженный источник света на отдельные малые элементы, каждый из которых можно считать точечным источником. Все эти источники излучают свет одной и той же длины волны λ , но независимо друг от друга. Поэтому они некогерентны между собой.

Разобьем мысленно протяженный источник света на отдельные малые элементы, каждый из которых можно считать точечным источником. Все эти источники излучают свет одной и той же длины волны λ , но независимо друг от друга. Поэтому они некогерентны между собой.

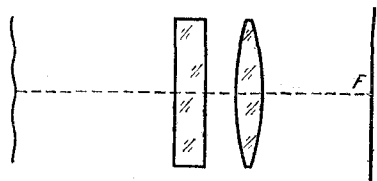

Рис. 13.2. Интерференция света в точке A обусловлена лучом, вышедшим из точечного источника S под углом θ

Каждый элементарный источник света S излучает сферическую волну, т. е. испускает лучи света по всем направлениям (рис. 13.2). После прохождения через пластинку и линзу эти лучи попадают в разные точки экрана. Рассмотрим один из этих лучей, составляющий угол θ с главной оптической осью линзы. В результате многократных отражений на гранях пластинки этот луч разделяется, как видно из рис. 13.2, на последовательность параллельных

между собой лучей. Амплитуды соответствующих этим лучам волн быстро убывают. Все эти лучи после прохождения через линзу собираются в одной и той же точке A фокальной плоскости. Эта точка A находится на расстоянии x от главного фокуса линзы O , которое, как легко видеть из рис. 13.2, дается выражением

$$x = F \operatorname{tg} \theta. \quad (1)$$

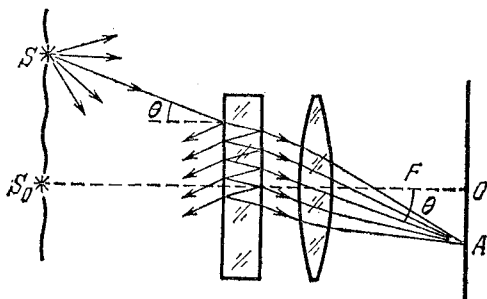
Так как все эти лучи возникли из одного луча, то они когерентны между собой и, приходя в точку A , интерферируют. В зависимости от разности хода между лучами в точке A будет наблюдаться либо усиление, либо ослабление освещенности. Поскольку условия усиления или ослабления колебаний одинаковы для всех пар соседних лучей, для определения положения максимумов и минимумов интерференционной картины достаточно рассмотреть два соседних луча.



Рис. 13.3. К расчету разности хода интерферирующих лучей

С помощью рис. 13.3 нетрудно убедиться, что разность хода может быть рассчитана следующим образом:

$$\Delta = (BC + CD)n - BE = \frac{2nd}{\cos \theta_1} - 2d \operatorname{tg} \theta_1 \sin \theta. \quad (2)$$

Используя закон преломления света на границе воздух — стекло

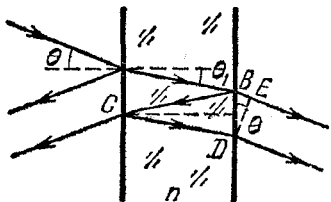
$$\sin \theta = n \sin \theta_1, \quad (3)$$

выразим разность хода Δ в формуле (2) через угол θ_1 :

$$\Delta = 2nd \left(\frac{1}{\cos \theta_1} - \operatorname{tg} \theta_1 \sin \theta_1 \right) = 2nd \cos \theta_1. \quad (4)$$

Из выражения (4) видно, что для данной плоскопараллельной пластинки разность хода Δ зависит только от угла θ_1 или, в силу соотношения (3), только от угла θ , образуемого лучом с главной оптической осью. Подчеркнем, что эта разность хода не зависит от положения точечного источника S .

В тех точках экрана, где разность хода Δ равна целому числу длин волн, будет максимум освещенности, а где полцелому — минимум. Так как Δ зависит только от угла θ , то эти максимумы и минимумы будут располагаться на

концентрических окружностях, центр которых лежит в точке O .

Что же будет наблюдаться на экране в фокальной плоскости линзы от одного элементарного источника S ? В отсутствие стеклянной пластинки все лучи из S , проходящие



Рис. 13.4. В отсутствие плоскопараллельной пластинки точечный источник S дает светлое пятно на экране в фокальной плоскости линзы

через линзу, создают в соответствии с законами геометрической оптики изображение источника S в некоторой точке S' (рис. 13.4). На экране в фокальной плоскости линзы



Рис. 13.5. При наличии плоскопараллельной пластинки светлое пятно на экране изрезано интерференционными полосами

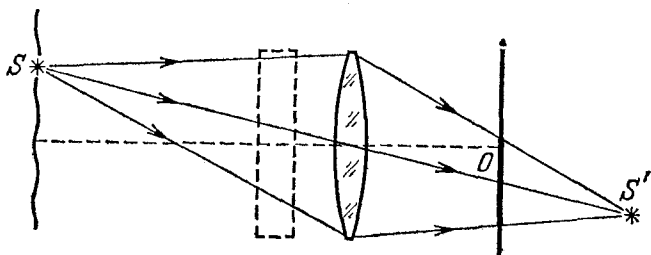

Рис. 13.6. Наложение интерференционных картин от двух точечных источников

при этом будет освещенное пятно, размеры которого ограничены крайними лучами, проходящими через линзу. При наличии пластинки это пятно будет прорезано светлыми и темными интерференционными полосами, которые, как мы уже выяснили, представляют собой окружности с центром в точке O (рис. 13.5). Радиусы светлых колец, соответствующих условию $\Delta = k\lambda$, легко вычислить с помощью фор-

мул (4) и (1). Эти радиусы не зависят от положения элементарного точечного источника S .

Теперь нетрудно выяснить, как будет выглядеть полная интерференционная картина, создаваемая всем протяженным источником света. Она получается в результате наложения интерференционных картин от отдельных элементарных источников. Пятна от отдельных источников располагаются в разных местах экрана, частично налагаясь друг на друга (рис. 13.6). Существенно то, что интерференционные кольца на этих пятнах, как было показано, имеют общий центр O и одинаковые радиусы. Поэтому при наложении образуется общая система интерференционных колец. В результате полная интерференционная картина представляет собой совокупность чередующихся светлых и темных окружностей, центр которых находится на главной оптической оси линзы.

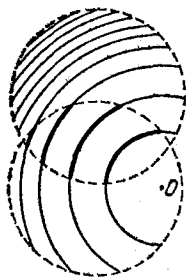
Из приведенного решения ясно, что интерференционные картины в фокальной плоскости линзы от протяженного монохроматического источника света и от точечного источника S_0 , находящегося на главной оптической оси (рис. 13.2), принципиально не отличаются друг от друга. Отличие только в том, что протяженный источник дает больше света, чем его отдельный элемент S_0 , и его интерференционная картина занимает большую площадь на экране.

В заключение отметим, что аналогичную интерференционную картину можно наблюдать и в отраженном от плоскопараллельной пластинки свете. ▲

Механика теории относительности описывает движение тел в тех случаях, когда их скорость сравнима со скоростью света. В релятивистской механике масса зависит от скорости:

$$m = \frac{m_0}{\sqrt{1 - v^2/c^2}}. \quad (1)$$

Здесь m_0 — масса покоя, т. е. масса в той системе отсчета, где тело покоится. Именно эта величина и понимается под массой в нерелятивистской механике.

Импульс частицы p связан с ее скоростью v соотношением

$$p = mv = \frac{m_0 v}{\sqrt{1 - v^2/c^2}}. \quad (2)$$

Одним из самых замечательных выводов теории относительности является закон эквивалентности массы и энергии, выражаемый знаменитой формулой Эйнштейна

$$E = mc^2 = \frac{m_0 c^2}{\sqrt{1 - v^2/c^2}}. \quad (3)$$

Согласно этому закону любое изменение энергии системы сопровождается пропорциональным изменением ее массы. Например, разогнанная частица имеет большую массу, чем неподвижная, нагретое тело — большую массу, чем холодное, сжатая пружина — большую массу, чем несжатая. Из формулы (3) следует, что в релятивистской механике покоящееся тело обладает энергией $E_0 = m_0 c^2$, которая называется энергией покоя.

Из выражений (2) и (3) следует формула, связывающая между собой энергию и импульс релятивистской системы:

$$E^2 - p^2 c^2 = m_0^2 c^4. \quad (4)$$

Обратим внимание на то, что в правой части (4) стоит величина, не зависящая от выбора системы отсчета. Поэтому, хотя каждое из слагаемых в левой части имеет разное значение в различных инерциальных системах отсчета, вся левая часть не зависит от выбора системы отсчета, т. е. представляет собой релятивистский инвариант. Для ультрарелятивистских частиц, т. е. таких, у которых энер-

гия E много больше энергии покоя m_0c^2 , соотношение (4) можно приближенно переписать в виде $E=pc$.

Если при описании релятивистских явлений в законах физики появляется универсальная постоянная $c=2,998 \cdot 10^{10}$ см/с *), которая представляет собой максимальную скорость распространения взаимодействий — скорость света в вакууме, то при описании явлений микромира появляется еще одна фундаментальная константа h — постоянная Планка. Ее значение равно $6,62 \cdot 10^{-27}$ эрг·с.

Наблюдаемые на опыте корпускулярные свойства света приводят к представлению о том, что электромагнитное излучение можно рассматривать как поток фотонов. Согласно квантовой теории энергия фотона пропорциональна частоте соответствующего излучения и дается формулой Планка

$$E = h\nu. \quad (5)$$

Поскольку фотон не существует в состоянии покоя, то его масса покоя m_0 равна нулю, а импульс в силу соотношений (4) и (5) дается выражением

$$p = h\nu/c. \quad (6)$$

Фундаментальным законом физики микромира являются соотношения неопределенностей Гейзенберга, которые связывают между собой неопределенности в значениях какой-либо координаты частицы x и соответствующей проекции импульса p_x в один и тот же момент времени:

$$\Delta x \cdot \Delta p_x \geq h. \quad (7)$$

Невозможность приписать микрочастице одновременно точные значения координаты и соответствующей проекции импульса связана с проявлением двойственной корпускулярно-волновой природы микрообъектов. Волновые свойства микрообъектов характеризуются так называемой длиной волны де-Бройля λ , которая обратно пропорциональна импульсу частицы:

$$\lambda = h/p. \quad (8)$$

Корпускулярно-волновой дуализм заключается в том, что любая частица — фотон, электрон, протон, атом и т. д. — обладает потенциальной возможностью проявлять и корпускулярные, и волновые свойства, но ни в одном явлении они никогда не проявляются одновременно.

1. Принцип относительности. Шарик массы m на нити длиной l висит неподвижно в однородном поле тяжести напряженности g . В некоторый момент времени точка подвеса начинает двигаться в горизонтальном направлении

*) В этом разделе используется система единиц СГСЭ.

с постоянной скоростью v (рис. 1.1). Как при этом будет двигаться шарик?

Δ Условие этой задачи очень простое, однако на первый взгляд совершенно не ясно, как к ней подступиться. С одной стороны, очевидно, что движение такой механической системы подчиняется законам классической механики Ньютона. С другой стороны, непонятно, как эти законы можно здесь применить.

Подсказкой к нахождению пути решения этой задачи может послужить то обстоятельство, что она помещена в



Рис. 1.1. В некоторый момент точка подвеса приводится в движение с постоянной скоростью v



Рис. 1.2. В системе отсчета, где точка подвеса неподвижна, шарик в начальный момент имеет скорость $-v$

разделе «Релятивистская и квантовая физика». То, что квантовая физика здесь ни при чем, сомнений не вызывает, поэтому остается выяснить, какое отношение может иметь эта задача, в которой рассматривается движение с заведомо нерелятивистскими скоростями, к теории относительности. Оказывается, что и к теории относительности эта задача тоже отношения не имеет. Но вот принцип относительности, лежащий в основе этой теории, причем в своей классической форме, сформулированный еще Галилеем, имеет к этой задаче самое непосредственное отношение. Его использование позволяет сразу свести эту задачу к другой, хорошо известной.

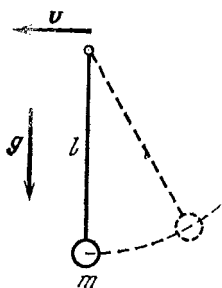
Согласно принципу относительности Галилея законы, описывающие механические явления, во всех инерциальных системах отсчета одинаковы. При решении данной задачи удобно перейти в систему отсчета, в которой точка подвеса неподвижна. Так как в исходной (лабораторной) системе отсчета точка подвеса движется с постоянной скоростью

v , то новая система отсчета также является инерциальной. Однако в этой системе движение шарика на нити выглядит уже довольно просто: точка подвеса нити все время неподвижна, а самому шарiku в начальный момент времени сообщается скорость $-v$, направленная по горизонтали направо (рис. 1.2). Разумеется, и в новой системе отсчета на шарик тоже действует поле тяготения напряженности g .

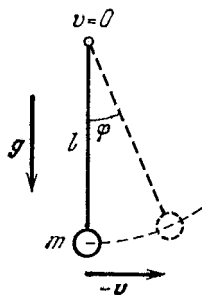
В системе отсчета, связанной с точкой подвеса, дальнейшее движение шарика будет происходить по-разному в зависимости от его начальной скорости. При небольшой начальной скорости система будет вести себя как математический маятник, совершающий малые почти гармонические колебания вблизи вертикального положения равновесия:

$$\varphi(t) = \varphi_0 \sin \omega t. \quad (1)$$

Частота ω равна частоте собственных колебаний математического маятника длины l : $\omega^2 = g/l$. Выбор начальной фазы колебаний в уравнении (1) соответствует тому, что при $t=0$ маятник расположен вертикально и $\varphi=0$. Амплитуда колебаний φ_0 также находится из начальных условий. Так как согласно формуле (1) угловая скорость маятника $\dot{\varphi}$ равна

$$\dot{\varphi}(t) = \omega \varphi_0 \cos \omega t, \quad (2)$$

то линейная скорость шарика при $t=0$ равна $\omega \varphi_0 l$. Приравняв ее начальной скорости v , находим угловую амплитуду φ_0 :

$$\varphi_0 = v/\omega l. \quad (3)$$

Такое гармоническое колебательное движение маятника происходит только при небольшой амплитуде $\varphi_0 \ll 1$, т. е., как видно из формулы (3), при

$$v \ll \omega l = \sqrt{gl}.$$

Если начальная скорость v не очень мала, т. е. не удовлетворяет приведенному неравенству, то колебания маятника будут происходить с большой амплитудой и уже не будут гармоническими. Но амплитуда колебаний, разумеется, не может превышать значения $\varphi_0 = \pi/2$. При такой амплитуде шарик в крайних положениях поднимается до уровня точки подвеса. Этому соответствует, как легко убедиться с помощью закона сохранения энергии, значение начальной скорости $v = \sqrt{2gl}$. Если же начальная скорость

больше этого значения, то шарик поднимется выше точки подвеса, однако он будет двигаться по окружности только до тех пор, пока сила натяжения нити не обратится в нуль. Начиная с этой точки, гибкая нить не влияет на движение шарика, и он движется свободно в поле тяжести по параболе, пока нить снова не вытянется на всю длину.

Угловое положение точки φ_1 , в которой сила натяжения нити обращается в нуль, легко найти с помощью закона сохранения энергии и проекции уравнения второго закона Ньютона на направление нити, полагая в нем силу натяжения нити T равной нулю. Из рис. 1.3 видно, что эти уравнения записываются следующим образом:

$$\frac{mv^2}{2} = mgl(1 - \cos \varphi_1) + \frac{mv_1^2}{2}, \quad (4)$$

$$mg \cos(\pi - \varphi_1) = mv_1^2/l. \quad (5)$$

Подставляя v_1^2 из уравнения (5) в (4), находим

$$\cos \varphi_1 = \frac{1}{3} \left(2 - \frac{v^2}{gl} \right). \quad (6)$$



Рис. 1.3. К нахождению точки, в которой натяжение нити T обращается в нуль

Поскольку шарик поднимается выше точки подвеса только при $v^2 > 2gl$, то даваемое формулой (6) значение $\cos \varphi_1$ отрицательно. Из формулы (6) видно, что чем больше начальная скорость шарика v , тем ближе угол φ_1 к π . Наконец, если $v^2 = 5gl$, то $\cos \varphi_1 = -1$ и сила натяжения нити обращается в нуль, когда шарик при движении по окружности оказывается точно над точкой подвеса. Ясно, что при таком и тем более при больших значениях начальной скорости шарик будет совершать полные обороты по окружности, все время натягивая нить.

Движение шарика в исходной лабораторной системе отсчета, где его точка подвеса приведена в равномерное движение со скоростью \mathbf{v} , получается в результате сложения описанного выше движения во вспомогательной системе отсчета и равномерного движения со скоростью \mathbf{v} .

Разобранный пример наглядно показывает следующее: несмотря на то, что законы движения во всех инерциальных системах отсчета одинаковы, при решении конкретной задачи одна из этих систем может оказаться гораздо удобнее, чем остальные. Удачное применение принципа относитель-

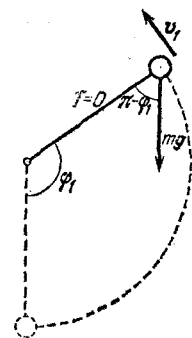
ности может превратить сложную на первый взгляд задачу в почти очевидную. ▲

2. Возбуждение атома при столкновении. Наименьшая энергия возбуждения атома гелия равна 21,12 эВ. Возможно ли возбуждение неподвижного атома гелия при столкновении с протоном, обладающим энергией 24 эВ? с электроном такой же энергии?

△ Если энергия налетающей частицы недостаточна для возбуждения атома, то ее столкновение с атомом является абсолютно упругим, так как внутреннее состояние атома измениться не может. При возбуждении или ионизации атома в результате удара налетающей частицы столкновение уже не является упругим, так как часть кинетической энергии превращается во внутреннюю энергию возбужденного атома или затрачивается на совершение работы ионизации, т. е. на удаление электрона из атома. Вследствие закона сохранения импульса вся кинетическая энергия налетающей частицы не может пойти на возбуждение или ионизацию атома, хотя такой процесс и не противоречил бы закону сохранения энергии.

Какая же максимальная доля первоначальной кинетической энергии может быть использована для возбуждения атома? На этот вопрос легко ответить, если использовать законы сохранения энергии и импульса для процесса столкновения налетающей частицы с невозбужденным атомом. Энергия возбуждения W представляет собой изменение внутренней энергии атома при переходе из основного состояния в возбужденное. Энергия налетающей частицы — это ее кинетическая энергия $mv^2/2$, где v — скорость частицы до столкновения.

Не первый взгляд могло бы показаться, что для возбуждения атома наиболее благоприятен случай, когда в результате удара налетающая частица останавливается, передавая атому всю свою энергию. Однако на самом деле оказывается, что в этом случае кинетическая энергия системы после удара не будет наименьшей. Во внутреннюю энергию атома переходит наибольшая часть кинетической энергии частицы, если после столкновения атом и налетевшая частица движутся с одинаковой скоростью, несмотря на то, что какую-то долю своей кинетической энергии налетающая частица при этом сохраняет.

Проще всего в этом убедиться, рассматривая процесс возбуждения атома в системе отсчета, в которой неподвижен

центр масс атома и налетающей частицы. Такая система отсчета также является инерциальной. Согласно принципу относительности законы, описывающие любые физические явления, одинаковы во всех инерциальных системах отсчета. Поэтому во введенной системе, как и в исходной, также выполняются законы сохранения энергии и импульса. Полный импульс в этой системе отсчета равен нулю, поэтому после столкновения могут остановиться оба тела — и атом, и частица. Если оба тела действительно остановятся, то во внутреннюю энергию атома перейдет вся первоначальная кинетическая энергия. Но неподвижные в системе центра масс атом и частица имеют одинаковую скорость в исходной лабораторной системе отсчета. Значит, приращение внутренней энергии атома будет наибольшим в том случае, когда после столкновения и атом, и налетевшая частица имеют одинаковую скорость. Именно такое столкновение и называется абсолютно неупругим ударом, хотя частицы после столкновения не объединяются в одно тело, а движутся независимо.

Запишем законы сохранения энергии и импульса, рассматривая этот наиболее благоприятный для возбуждения атома случай. Обозначим массу атома через M , а скорость атома и частицы после удара через V . Тогда

$$mv = (M + m) V, \quad (1)$$

$$\frac{mv^2}{2} = \frac{(m + M) V^2}{2} + W. \quad (2)$$

Мы используем здесь нерелятивистские формулы, так как при интересующих нас энергиях порядка 20 эВ и электрон, и тем более протон движутся со скоростью, много меньшей скорости света.

При заданной энергии возбуждения W уравнения (1) и (2) определяют наименьшую скорость налетающей частицы v и, следовательно, наименьшую энергию $mv^2/2$, при которой возможно возбуждение атома. Выражая V из (1) и подставляя в (2), находим

$$\frac{mv^2}{2} = \left(1 + \frac{m}{M}\right) W. \quad (3)$$

Из этого соотношения видно, что чем легче налетающая частица, тем меньше ее энергия, достаточная для возбуждения атома. Например, при возбуждении атома налетающим электроном ($m \ll M$) практически достаточно, чтобы его энергия была равна энергии возбуждения W . Если же

атом гелия возбуждается налетающим протоном ($m \approx M/4$), то, как видно из формулы (3), кинетическая энергия протона должна быть в 1,25 раза больше энергии возбуждения. Поэтому электрон с энергией 24 эВ может возбудить атом гелия (но может рассеяться и упруго, законы сохранения энергии и импульса допускают и такой процесс!), в то время как протон с такой энергией обязательно будет рассеиваться упруго.

Рассмотренный пример позволяет понять, почему при возникновении самостоятельного газового разряда определяющую роль в ионизации столкновениями играют именно электроны, а не тяжелые ионы, хотя последние тоже ускоряются электрическим полем. ▲

3. Взаимные превращения электронов и фотонов. Возможно ли излучение и поглощение света свободным электроном? Может ли свободный фотон, обладающий достаточной энергией, превратиться в электрон-позитронную пару?

△ Может ли свободный электрон излучать свет? На первый взгляд кажется, что испускание фотона свободно движущимся электроном не противоречит законам сохранения энергии и импульса. Действительно, ничто, казалось бы, не мешает электрону, движущемуся с некоторой скоростью v , уменьшить свою скорость, передав испускаемому фотону часть своего импульса и кинетической энергии. Однако, записав законы сохранения энергии и импульса для этого процесса, мы увидим, что одновременно удовлетворить этим законам невозможно. Проще всего в этом убедиться, воспользовавшись эквивалентностью различных инерциальных систем отсчета: во всех инерциальных системах отсчета все физические законы одинаковы. Поэтому достаточно доказать невозможность излучения фотона свободным электроном в какой-нибудь одной инерциальной системе отсчета.

Рассмотрим систему отсчета, в которой электрон неподвижен. Энергия электрона в этой системе до излучения фотона

$$E_0 = m_0 c^2. \quad (1)$$

После излучения фотона вследствие закона сохранения импульса электрон приобретает некоторую скорость v , и энергия системы электрон плюс фотон дается выражением

$$E = \frac{m_0 c^2}{\sqrt{1 - v^2/c^2}} + h\nu, \quad (2)$$

где $h\nu$ — энергия испущенного фотона. Сравнивая формулы (1) и (2), видим, что удовлетворить закону сохранения энергии невозможно, ибо E всегда больше E_0 .

Вдумавшись в приведенные рассуждения, легко сообразить, что свободный электрон не может не только излучать, но и поглощать свет. Чтобы в этом убедиться, достаточно просто прочитать приведенные формулы в обратном порядке: соотношение (2) дает энергии системы электрон плюс фотон до поглощения в системе отсчета, где суммарный импульс электрона и фотона равен нулю, а соотношение (1) — энергию после поглощения фотона.

Разумеется, приведенные рассуждения справедливы только для элементарных частиц и неприменимы к сложным объектам, состоящим из нескольких элементарных частиц, например к атомам и молекулам. Свободно движущиеся атомы или молекулы могут излучать и поглощать!

Испускать или поглощать фотоны электрон может только тогда, когда он движется с ускорением, например пролетает вблизи ядра и взаимодействует с его электрическим полем.

Итак, мы убедились, что фотон не может просто поглощаться свободным электроном. Но вот исчезнуть при взаимодействии со свободным электроном, породив при этом электрон-позитронную пару, он может. Для этого фотон должен, конечно, обладать достаточной энергией. Какой же именно?

Прежде всего отметим, что превращение фотона (гамма-кванта) в электрон-позитронную пару возможно только в присутствии какой-либо частицы. Без такой частицы этот процесс вообще невозможен в силу закона сохранения импульса. Действительно, предположим, что это произошло, т. е. образовалась электрон-позитронная пара. Всегда существует такая система отсчета, в которой центр масс электрона и позитрона неподвижен, т. е. полный импульс образовавшейся пары равен нулю. Тогда в этой системе отсчета должен быть равен нулю и импульс фотона, породившего эту пару. Но это невозможно, так как не существует такой системы отсчета, в которой фотон покоится. Поэтому фотон может превратиться в электрон-позитронную пару только в присутствии частицы, которая «принимает на себя» его импульс.

Легко сообразить, что необходимая для рождения пары энергия фотона будет тем меньше, чем больше масса M частицы, уносящей импульс фотона. В самом деле, чем мас-

сивнее эта частица, тем меньшую кинетическую энергию она при этом приобретает. При $m_0/M \ll 1$ этой кинетической энергией можно вообще пренебречь. Если образовавшиеся электрон и позитрон покоятся, то их энергия будет наименьшей из всех возможных и равной энергии покоя системы $2m_0c^2$. Поэтому наименьшая энергия фотона, при которой вообще возможно образование пары, определяется из соотношения

$$h\nu = 2m_0c^2. \quad (3)$$

Эта энергия носит название пороговой. Подставляя сюда значение массы покоя электрона $m_0 = 0,91 \cdot 10^{-27}$ г и скорости света $c = 2,998 \cdot 10^{10}$ см/с, находим, что пороговая энергия образования электрон-позитронной пары составляет $1,63 \times 10^{-6}$ эрг $= 1,02 \cdot 10^6$ эВ. Длина волны гамма-кванта, обладающего такой энергией, $\lambda = c/\nu = hc/(2m_0c^2) = 1,2 \cdot 10^{-10}$ см $= 0,012$ Å. Такие фотоны встречаются в космическом излучении и возникают при торможении в веществе быстрых заряженных частиц, разогнанных на мощных ускорителях.

Теперь мы можем найти энергию, которой должен обладать фотон, для того чтобы могло произойти рождение электрон-позитронной пары вблизи покоящегося электрона. Будем рассуждать следующим образом. Перейдем в систему отсчета, в которой покоится центр масс всех трех частиц — исходного электрона и образовавшейся электрон-позитронной пары. Разумеется, сами частицы могут при этом двигаться. В этой системе отсчета полная энергия будет наименьшей, если все три частицы покоятся. Именно такой случай и соответствует наименьшей энергии фотона, необходимой для рождения пары вблизи электрона. При этом мы пренебрегаем энергией кулоновского взаимодействия электронов и позитрона, которая, как и энергия связи электронов в атомах, по порядку величины составляет несколько электрон-вольт.

Возвращаясь теперь в лабораторную систему отсчета, мы видим, что после рождения пары все три частицы должны двигаться с одинаковой скоростью. Поскольку масса у этих частиц одинакова, то будут одинаковыми и их импульсы. Вследствие закона сохранения импульса это означает, что полный импульс, которым обладали фотон и электрон до рождения пары, распределится поровну между тремя частицами. Если до рождения пары электрон в лабораторной системе отсчета покоится, то после рождения пары импульс каждой частицы p равен одной трети импульса

фотона $h\nu/c$:

$$p = h\nu/3c. \quad (4)$$

Используя релятивистскую формулу, выражающую энергию частицы через ее импульс, убеждаемся, что и энергия всех трех частиц одинакова и равна

$$E = \sqrt{p^2 c^2 + m_0^2 c^4} = \sqrt{(h\nu/3)^2 + m_0^2 c^4}. \quad (5)$$

Теперь остается только воспользоваться законом сохранения энергии. До рождения пары энергия в лабораторной системе отсчета — это энергия фотона $h\nu$ и энергия покоя электрона $m_0 c^2$. После рождения пары энергия равна утроенному значению энергии каждой частицы. Поэтому

$$h\nu + m_0 c^2 = 3 \sqrt{(h\nu/3)^2 + m_0^2 c^4}. \quad (6)$$

Возведя обе части этого равенства в квадрат и приводя подобные члены, находим значение $h\nu$ пороговой энергии рождения пары вблизи покоящегося электрона:

$$h\nu = 4m_0 c^2. \quad (7)$$

Обратим внимание на то, что эта энергия вдвое превышает значение пороговой энергии фотона для рождения электрон-позитронной пары вблизи массивной частицы, например вблизи ядра тяжелого элемента. Значит, только половина энергии фотона при рождении пары вблизи покоящегося электрона превращается в энергию покоя образовавшихся частиц. Другая половина неизбежно превращается в кинетическую энергию. Это связано с необходимостью обеспечить выполнение закона сохранения импульса. ▲

4. Эффект Доплера. Читатель наверняка замечал, как меняется высота звука гудка локомотива, когда поезд проносится мимо. Высокий тон гудка приближающегося поезда становится заметно более низким, как только источник звука промчится мимо и начинает удаляться. Такое изменение частоты воспринимаемого сигнала при движении источника звука (или приемника) носит название явления Доплера. Это явление имеет место и в оптике: движущийся атом излучает свет другой частоты по сравнению с неподвижным. Оказывается, что это типично волновое явление может быть правильно объяснено с точки зрения представления о свете как о совокупности световых квантов — фотонов. Опираясь на эти представления, покажите, что при медленном движении излучающего атома (скорость атома

v много меньше скорости света c) относительное изменение частоты излучаемого им света $\Delta\nu/\nu$ дается соотношением

$$\frac{\Delta\nu}{\nu} = \frac{v}{c} \cos \theta,$$

где θ — угол между направлением движения атома и направлением испускаемого фотона.

Δ Поскольку мы ничего не знаем о механизме излучения света атомами, нам остается только попробовать применить к акту испускания фотона движущимся атомом законы сохранения энергии и импульса. «Закрепленный» непо-



Рис. 4.1. Импульс атома до излучения p равен векторной сумме импульса p_1 после излучения и импульса фотона p_ϕ

движный атом испускает фотон с энергией $h\nu$ при переходе атома из одного стационарного состояния в другое. Разность энергий этих стационарных состояний не зависит от того, покоится атом или движется.

При испускании фотона свободно движущимся атомом импульс атома изменяется, поскольку испущенный фотон обладает импульсом. Следовательно, кинетическая энергия атома также меняется, и энергия фотона $h\nu'$, испущенного движущимся атомом, отличается от $h\nu$ вследствие изменения кинетической энергии атома.

На основании закона сохранения энергии

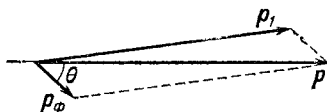
$$h\nu' - h\nu = \frac{p^2}{2m} - \frac{p_1^2}{2m}, \quad (1)$$

где p — импульс атома массы m до испускания фотона, p_1 — после испускания.

Начальный и конечный импульсы атома можно связать с импульсом испускаемого фотона p_ϕ с помощью закона сохранения импульса (рис. 4.1):

$$p = p_1 + p_\phi. \quad (2)$$

Перенося p_ϕ в равенстве (2) в левую часть, возводя полученное равенство в квадрат и учитывая, что импульс фотона крайне мал по сравнению с импульсом излучающего атома, получаем

$$p^2 - 2pp_\phi \cos \theta \approx p_1^2. \quad (3)$$

С помощью (3) соотношение (1) можно переписать в виде

$$hv' - hv = \frac{p}{m} p_{\Phi} \cos \theta. \quad (4)$$

Как записать выражение для импульса фотона p_{Φ} ? Так как импульс электромагнитного поля связан с энергией поля W соотношением $W = pc$, а энергия испущенного фотона равна hv' , то импульс этого фотона есть

$$p_{\Phi} = hv'/c. \quad (5)$$

Подставляя (5) в (4) и учитывая, что p/m есть скорость движения v излучающего атома, находим

$$v' - v = v' \frac{v}{c} \cos \theta,$$

откуда

$$v' = \frac{v}{1 - \frac{v}{c} \cos \theta} \approx v \left(1 + \frac{v}{c} \cos \theta \right) \quad (6)$$

с точностью до членов порядка v/c . Из этой формулы следует приведенное в условии соотношение

$$\frac{\Delta v}{v} = \frac{v}{c} \cos \theta.$$

Обратим теперь внимание на следующее обстоятельство. Если в формуле, определяющей сдвиг частоты, положить $v=0$, то получается $\Delta v=0$. Означает ли это, что свет, излучаемый свободным неподвижным атомом, имеет такую же частоту, как и свет, излучаемый «закрепленным» атомом? Даже из интуитивных соображений ясно, что так быть не может из-за явления отдачи: закон сохранения импульса требует, чтобы в результате излучения фотона свободный атом пришел в движение. В полученной выше приближенной формуле явление отдачи не учтено, так как при ее выводе, переходя от (2) к (3), мы пренебрегали импульсом фотона, считая его малым по сравнению с импульсом излучающего атома. Поэтому в окончательной формуле нельзя полагать $v=0$, так как приведенное решение справедливо только при выполнении условия $hv/c \ll mv$. Если же рассматривать излучение света неподвижным атомом, то именно явление отдачи определяет изменение частоты.

Сдвиг частоты, обусловленный явлением отдачи, легко найти с помощью законов сохранения энергии и импульса.

Запишем уравнения (1) и (2) для случая $p=0$:

$$hv' - hv = -\frac{p_1^2}{2m}, \quad 0 = p_1 - \frac{hv'}{c}.$$

Подставляя импульс отдачи p_1 из второго равенства в первое, находим

$$\frac{\Delta\nu}{\nu'} = -\frac{hv'}{2mc^2}. \quad (7)$$

Таким образом, относительный сдвиг частоты из-за явления отдачи определяется отношением энергии фотона к энергии покоя излучающего атома. Для гамма-квантов, излучаемых атомными ядрами, такой сдвиг оказывается существенным. В оптическом диапазоне $\Delta\nu/\nu \ll 1$ и формулу (7) можно переписать в виде

$$\frac{\Delta\nu}{\nu} = -\frac{h\nu}{2mc^2}.$$

Например, для линий серии Бальмера в спектре атома водорода $\Delta\nu/\nu \sim 10^{-9}$.

Разумеется, явление отдачи можно учесть и при излучении света движущимся атомом. Для этого при переходе от формулы (2) к (3) нужно сохранить слагаемое, содержащее квадрат импульса фотона. Окончательное выражение для относительного сдвига частоты, кроме $(v/c) \cos \theta$, будет содержать член $h\nu'/(2mc^2)$, который становится главным при $v=0$.

До сих пор мы рассматривали нерелятивистский случай, когда излучающий атом двигался со скоростью v , много меньшей скорости света c . Интересно выяснить, каким будет обусловленный эффектом Доплера сдвиг частоты, если излучатель движется с большой скоростью, сравнимой со скоростью света c . Это можно сделать, если использовать для энергии и импульса излучающего атома точные релятивистские выражения. Однако проще рассмотреть другой пример — аннигиляцию электрон-позитронной пары, сопровождающуюся излучением двух гамма-квантов. Анализ этого примера даст возможность ответить и на интересующий нас вопрос.

Пусть перед аннигиляцией относительная скорость электрона и позитрона мала, т. е. можно считать, что они оба покоятся. Так как импульс всей системы до аннигиляции равен нулю, то он останется равным нулю и после излучения. Это значит, что образовавшиеся при аннигиляции фотоны летят в противоположные стороны и имеют

равные по модулю импульсы $h\nu/c$ и, следовательно, одинаковую частоту ν . Эта частота сразу находится с помощью закона сохранения энергии: приравнивая энергию фотона энергии покоя электрона и позитрона,

$$2h\nu = 2m_0c^2,$$

получаем

$$\nu = m_0c^2/h. \quad (8)$$

Соответствующая этому излучению длина волны $\lambda = c/\nu$, вследствие (8), равна h/m_0c и называется комптоновской длиной волны электрона.

Теперь рассмотрим этот же процесс аннигиляции электрона и позитрона с точки зрения другой системы отсчета, относительно которой электрон-позитронная пара перед аннигиляцией движется со скоростью v . Направление скорости v выберем так, чтобы оно совпадало с направлением распространения одного из испущенных фотонов. Обозначим через ν_1 частоту фотона, излучаемого «вперед», а через ν_2 — излучаемого «назад». Тогда в этой системе отсчета закон сохранения импульса в проекции на направление движения аннигилирующей пары принимает вид

$$\frac{h\nu_1}{c} - \frac{h\nu_2}{c} = \frac{2m_0v}{\sqrt{1-v^2/c^2}}. \quad (9)$$

При аннигиляции полная релятивистская энергия пары превращается в энергию излучения. Поэтому закон сохранения энергии записывается в виде

$$h\nu_1 + h\nu_2 = \frac{2m_0c^2}{\sqrt{1-v^2/c^2}}. \quad (10)$$

Из системы уравнений (9) и (10) легко найти частоты ν_1 и ν_2 . Умножив обе части (9) на c и сложив с уравнением (10), находим ν_1 :

$$\nu_1 = \frac{m_0c^2}{h} \sqrt{\frac{c+v}{c-v}} = \nu \sqrt{\frac{c+v}{c-v}}. \quad (11)$$

Здесь использовано выражение (8) для частоты ν фотона, излучаемого при аннигиляции неподвижной пары. Аналогично, вычитая из уравнения (9) уравнение (10), находим ν_2 :

$$\nu_2 = \nu \sqrt{\frac{c-v}{c+v}}. \quad (12)$$

Полученные формулы (11) и (12) и дают выражение для продольного эффекта Доплера в релятивистском случае.

Частота ν_1 фотона, излучаемого по направлению движения, оказывается выше, а частота ν_2 фотона, излучаемого против движения, — ниже, чем частота фотона, испускаемого неподвижным излучателем.

Легко видеть, что при $v/c \ll 1$ формулы (11) и (12) дают обычное выражение для нерелятивистского эффекта Доплера. Для этого домножим числитель и знаменатель подкоренного выражения в формуле (11) на $c+v$. Пренебрегая затем в знаменателе величиной v^2 по сравнению с c^2 , получаем

$$\nu_1 = \nu \sqrt{\frac{(c+v)^2}{c^2 - v^2}} \approx \nu \left(1 + \frac{v}{c} \right), \quad (13)$$

что совпадает с формулой (6) при $\dot{\theta} = 0$. Аналогично, формула (12) при $v/c \ll 1$ дает выражение, совпадающее с формулой (6), если в последней положить $\theta = \pi$.

Во всех рассуждениях мы под частотой молчаливо подразумевали частоту излучения, регистрируемого неподвижным в данной системе отсчета приемником. Изменение частоты происходило только за счет движения источника. На самом деле в случае электромагнитного излучения, распространяющегося в вакууме, все полученные формулы остаются справедливыми и при движении приемника излучения, только в этом случае под v следует понимать относительную скорость — скорость источника относительно приемника. ▲

5. Фотонный парус. На неподвижное идеальное плоское зеркало массы m нормально к его поверхности падает плоская световая волна. Под действием силы светового давления зеркало приходит в движение. Определить конечную скорость зеркала и энергию отраженной от него волны, если энергия падающей волны равна W_0 .

△ На протяжении всей книги мы много раз убеждались, что очень многие задачи можно решить, не вникая в детали происходящих физических явлений. Для ответа на многие вопросы достаточно только представить общую картину рассматриваемых явлений и правильно применить подходящие фундаментальные законы сохранения. Так и в этой задаче. Точное динамическое решение здесь сопряжено с большими трудностями. В самом деле, энергия отраженной от зеркала волны зависит от того, как движется зеркало, а закон движения зеркала определяется его взаимодействием со световой волной. Однако совершенно ясно,

что, независимо от механизма взаимодействия электромагнитной волны с зеркалом, должны выполняться законы сохранения энергии и импульса, поскольку рассматриваемая система — зеркало и световая волна — является замкнутой. Использование этих законов дает возможность без труда решить эту задачу даже с учетом релятивистских эффектов, когда становится существенной зависимость массы движущегося тела от его скорости.

Приступим к решению задачи. Энергия падающей на зеркало световой волны равна W_0 , а энергию отраженной волны обозначим через W_1 . Вначале зеркало покоится. Тогда закон сохранения энергии можно записать в виде

$$W_0 + m_0 c^2 = W_1 + \frac{m_0 c^2}{\sqrt{1 - v^2/c^2}}. \quad (1)$$

Так как энергия электромагнитного поля W связана с его импульсом p соотношением

$$p = W/c, \quad (2)$$

то закон сохранения импульса принимает вид

$$\frac{W_0}{c} = -\frac{W_1}{c} + \frac{m_0 v}{\sqrt{1 - v^2/c^2}}. \quad (3)$$

Знак минус в первом члене правой части формулы (3) соответствует тому, что отраженная от зеркала волна движется в обратном направлении. Для исключения энергии отраженной волны W_1 умножим обе части равенства (3) на c и сложим почленно с (1). Тогда получим

$$2W_0 + m_0 c^2 = \frac{m_0 c^2}{\sqrt{1 - v^2/c^2}} (1 + v/c). \quad (4)$$

Простыми преобразованиями выражение (4) можно привести к виду

$$\frac{c+v}{c-v} = \left(1 + \frac{2W_0}{m_0 c^2}\right)^2. \quad (5)$$

Отсюда получим выражение для конечной скорости зеркала v :

$$v = c \frac{(1 + 2W_0/m_0 c^2)^2 - 1}{(1 + 2W_0/m_0 c^2)^2 + 1}. \quad (6)$$

Теперь найдем энергию отраженной волны W_1 . Для этого вычтем из выражения (1) равенство (3), умноженное

на c :

$$m_0 c^2 = 2W_1 + m_0 c^2 \sqrt{\frac{c-v}{c+v}}, \quad (7)$$

откуда с помощью (5) легко находим энергию отраженной волны W_1 :

$$W_1 = \frac{W_0}{1 + 2W_0/m_0 c^2}. \quad (8)$$

Интересно отметить, что энергия отраженной волны не может превышать половины энергии покоя зеркала, какой бы большой ни была энергия падающей волны. Действительно, пренебрегая единицей в знаменателе (8), мы только увеличим правую часть, поэтому

$$W_1 < \frac{W_0}{2W_0/m_0 c^2} = \frac{m_0 c^2}{2}.$$

Таким образом, чем больше энергия падающей волны, тем большая часть этой энергии передается зеркалу. При $W_0 \gg m_0 c^2$ практически вся энергия волны передается зеркалу. Отражается только малая часть энергии, равная, как мы только что видели, $m_0 c^2/2$. Подчеркнем еще раз, что этот результат мы получили, совершенно не вникая в механизм взаимодействия электромагнитной волны с веществом, из которого сделано зеркало!

Интересно отметить другой предельный случай, когда энергия падающей волны много меньше энергии покоя зеркала: $W_0 \ll m_0 c^2$. В этом нерелятивистском случае формулы (6) и (8) можно упростить. В знаменателе выражения (6) можно вторым слагаемым в скобках пренебречь по сравнению с единицей, а в числителе при возведении скобки в квадрат следует сохранить удвоенное произведение, ибо единицы взаимно уничтожаются. В результате получаем

$$v/c \approx 2W_0/m_0 c^2. \quad (9)$$

Так как при $x \ll 1$ справедлива приближенная формула $(1+x)^{-1} \approx 1-x$, то выражение (8) при $W_0 \ll m_0 c^2$ можно привести к виду

$$\frac{\Delta W}{W_0} = \frac{W_0 - W_1}{W_0} \approx \frac{1}{2} \frac{W_0}{m_0 c^2}. \quad (10)$$

Из этих соотношений видно, что в этом случае волна почти целиком отражается от зеркала, передавая ему лишь ничтожную часть своей энергии. Поэтому «фотонный парус» может быть эффективным только тогда, когда энергия падающей на него волны сравнима с его энергией покоя. \blacktriangle

6. Фотоэффект и рентгеновское излучение. На шарик электрометра падает рентгеновское излучение. Угол отклонения стрелки перестает изменяться, когда разность потенциалов между шариком электрометра и землей достигает значения $U=8$ кВ. Какова длина волны падающего рентгеновского излучения? Какое напряжение V подано на электроды рентгеновской трубки?

△ Прежде всего выясним, откуда берется заряд на шарике электрометра. Если электрометр предварительно не был заряжен, то единственная причина появления зарядов — фотоэффект, вызываемый рентгеновским излучением. При выбивании электронов шарик прибора заряжается положительно. Однако с ростом заряда на шарике увеличивающееся электрическое поле не дает выбитым электронам возможности улететь, если их кинетическая энергия недостаточно велика. С учетом тормозящего действия возникающего электрического поля уравнение Эйнштейна, т. е. закон сохранения энергии для элементарного акта фотоэффекта, запишется в виде

$$h\nu = A + \frac{mv^2}{2} + eU. \quad (1)$$

В этом выражении A — работа выхода электрона из материала шарика электрометра, v — скорость вылетевшего электрона на большом расстоянии от шарика, U — разность потенциалов между шариком электрометра и землей, e — абсолютная величина заряда электрона.

Очевидно, что увеличение заряда шарика будет продолжаться до тех пор, пока его потенциал не достигнет такого значения, при котором все выбитые электроны будут возвращаться на электрометр. Другими словами, U в правой части уравнения (1) достигает максимального значения, когда скорость выбитого электрона v на бесконечности обращается в нуль.

Таким образом, при заданной частоте ν рентгеновского излучения установившееся значение напряжения U на электрометре определяется соотношением

$$h\nu = A + eU. \quad (2)$$

Из уравнения (2) мы могли бы определить частоту падающего рентгеновского излучения по известному напряжению U , если бы мы знали работу выхода A . Однако в условии задачи не указано, из какого материала сделан шарик электрометра, но совершенно ясно, что он металли-

ческий. Характерное значение работы выхода электронов из металлов составляет несколько электрон-вольт (например, для серебра 4,7 эВ). Между тем заданное значение напряжения на электрометре равно 8 кВ, т. е. второй член в правой части уравнения (2) примерно на три порядка больше первого. Поэтому можно пренебречь величиной A по сравнению с eU . В результате получаем

$$h\nu = eU, \quad (3)$$

откуда для длины волны рентгеновского излучения λ находим

$$\lambda = c/\nu = ch/eU.$$

Подставляя числовые значения, получаем $\lambda \approx 1,5 \cdot 10^{-10}$ м = 0,15 нм. Разумеется, что это есть граничное, наименьшее возможное значение длины волны. При этом в спектре рентгеновского излучения могут присутствовать и большие длины волн, причем любой интенсивности.

Для ответа на второй вопрос задачи остается выяснить, каким должно быть напряжение на электродах рентгеновской трубки для того, чтобы найденная нами длина волны λ была бы наименьшей в излучаемом спектре.

Рентгеновское излучение бывает двух типов — характеристическое и тормозное. Характеристическое излучение возникает при переходах электронов между глубокими уровнями энергии атома при возбуждении последнего в результате столкновения с быстрым электроном. Как и оптическое излучение отдельных атомов, характеристическое рентгеновское излучение состоит из отдельных дискретных линий, причем для каждого химического элемента характерен свой набор линий. Тормозное рентгеновское излучение испускается самими налетающими электронами при их замедлении в веществе антикатада рентгеновской трубки. Это излучение, в отличие от характеристического, имеет непрерывный спектр. Рассматривая элементарный акт тормозного излучения, можно убедиться, что сплошной спектр имеет коротковолновую границу λ_0 , и связать ее с ускоряющим напряжением V на рентгеновской трубке.

Как мы видели, свободный равномерно движущийся электрон не излучает. Поэтому рентгеновское излучение возникает только при взаимодействии разогнанного электрона с веществом антикатада. Если считать, что при этом вся кинетическая энергия электрона может целиком превратиться в излучение, то граничную частоту ν_0 можно

определить сразу из соотношения

$$h\nu_0 = eV. \quad (4)$$

Здесь eV — работа, совершенная при разгоне электрона силами ускоряющего электрического поля рентгеновской трубки.

Однако применение одного лишь закона сохранения энергии может привести к получению неправильных значений пороговых величин, так как такое энергетическое превращение может оказаться несовместимым с законом сохранения импульса. С подобным примером мы уже встречались в задаче 3 при рассмотрении рождения фотоном электрон-позитронной пары вблизи покоящегося электрона. Поэтому для определения коротковолновой границы сплошного спектра тормозного рентгеновского излучения следует, строго говоря, применить к элементарному акту как закон сохранения энергии, так и закон сохранения импульса.

Испускание рентгеновского фотона может произойти, когда электрон пролетает вблизи какого-либо ядра вещества антикатода, испытывая действие сильного электрического поля. В этом случае электрон может передать часть своего импульса ядру, что обеспечит сохранение полной энергии и импульса всей системы. Поскольку масса ядра много больше массы электрона, то в элементарном акте взаимодействия с электроном, при котором рождается рентгеновский фотон, ядро может «принять на себя» любой импульс, практически не получив при этом никакой энергии. Поэтому закону сохранения импульса не будет противоречить процесс, при котором налетающий электрон останавливается, расходуя всю свою кинетическую энергию только на излучение фотона. Именно этому процессу и соответствует уравнение (4).

В рассуждениях использовалось только то обстоятельство, что масса налетающего электрона много меньше массы ядра. Какое именно ядро участвует в процессе — значения не имеет. Поэтому верхняя граница частоты тормозного излучения ν_0 не зависит от материала антикатода. Так как при излучении фотона с энергией $h\nu_0$ электрон передает ему всю свою энергию, то совершенно ясно, что при данном ускоряющем напряжении V на трубке частота и характеристического излучения не может быть больше значения ν_0 , определяемого уравнением (4).

Теперь для ответа на второй вопрос задачи нужно только сравнить формулы (3) и (4). Поскольку установив-

шее значение разности потенциалов U между шариком электрометра и землей при фотоэффекте определяется именно верхней границей частот падающего рентгеновского излучения, то ускоряющее напряжение на рентгеновской трубке V как раз равно U , т. е. 8 кВ. ▲

7. Узкий электронный пучок. Для уменьшения размеров пятна на экране электронно-лучевой трубки можно после катода на некотором расстоянии l друг от друга поставить две диафрагмы с отверстиями (рис. 7.1). Покажите,



Рис. 7.1. Для уменьшения размера пятна на экране можно использовать две диафрагмы с отверстиями

что для второго отверстия существует оптимальный диаметр, соответствующий наименьшему размеру пятна на экране.

Δ После прохождения ускоряющего промежутка, на который подано постоянное напряжение V , электроны в трубке движутся равномерно, с практически одинаковыми по модулю импульсами p , определяемыми из соотношения

$$p^2/2m = eV. \quad (1)$$

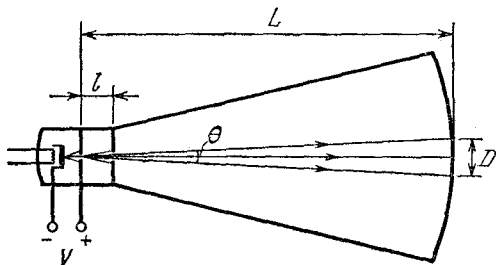
Для кинетической энергии электронов здесь использовано нерелятивистское выражение, поскольку на практике при ускоряющих напряжениях порядка 10 кВ электроны разгоняются до скорости, не превышающей 0,2 скорости света. Релятивистские поправки составляют при этом всего 2 %.

Будем сначала считать электрон классической частицей, движение которой описывается законами Ньютона. Пусть отверстие в первой диафрагме настолько мало, что его можно считать точечным. В этом случае диаметр пятна на экране трубки будет тем меньше, чем меньше отверстие во второй диафрагме. В самом деле, электроны в пучке движутся прямолинейно, и из рис. 7.2 видно, что угловой

размер пятна θ определяется соотношением

$$\theta = d/l, \quad (2)$$

где d — диаметр отверстия во второй диафрагме. Поэтому ясно, что если бы электроны действительно вели себя как классические частицы, то размер пятна на экране трубки можно было бы сделать сколь угодно малым. Но в действительности это не так. Если неограниченно уменьшать диаметр



Рис. 7.2. Угловой размер пучка θ зависит от диаметра d отверстия во второй диафрагме

отверстия во второй диафрагме, то классические представления о движении электрона по определенной траектории рано или поздно окажутся неприменимыми. Как определить, с какого момента в рассматриваемой системе начнут проявляться квантовые закономерности и к каким последствиям для размера пятна на экране это приведет?

Ответ на этот вопрос можно получить с помощью соотношений неопределенностей Гейзенберга, которые устанавливают пределы применимости классического способа описания. Если электрон прошел через отверстие во второй диафрагме, то неопределенность в значении его координаты в направлении поперек пучка Δx определяется размером отверстия d :

$$\Delta x \approx d. \quad (3)$$

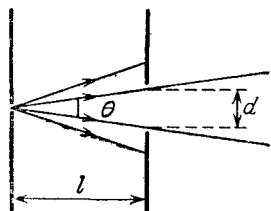
В силу соотношения неопределенностей при прохождении через это отверстие электрон приобретает неконтролируемый импульс Δp_x , перпендикулярный оси пучка:

$$\Delta p_x \approx h/\Delta x \approx h/d. \quad (4)$$

В результате после прохождения диафрагмы появляется неопределенность в направлении движения электрона, обусловленная действием квантовых закономерностей. Для характеристики этой неопределенности удобно ввести угол $\theta_{кв}$ согласно соотношению

$$\theta_{кв} = \frac{\Delta p_x}{p} \approx \frac{h}{pd}. \quad (5)$$

Таким образом, как видно из формулы (5), благодаря квантовым эффектам при уменьшении диаметра отверстия d происходит расширение пучка и, как следствие, увеличение

размера пятна на экране трубки. Очевидно, что уменьшать отверстие в диафрагме следует только до тех пор, пока размытие пучка $\theta_{\text{кв}}$ не сравняется с его угловым размером θ , определяемым классическими траекториями электронов: $\theta_{\text{кв}} = \theta$. Используя соотношения (5) и (2), из этого условия определяем оптимальный размер отверстия во второй диафрагме:

$$d \approx \sqrt{hI/p}. \quad (6)$$

Если сделать диаметр отверстия меньше этой величины, то диаметр пятна увеличится вследствие квантовых эффектов.

К результату, выражаемому формулой (6), можно прийти и другим путем, не используя соотношения неопределенностей Гейзенберга. Действие квантовых закономерностей проявляется в том, что электрон обладает волновыми свойствами, которые приводят к дифракционным явлениям. Длина волны λ , соответствующей электрону, зависит от его импульса и определяется соотношением де-Бройля:

$$\lambda = h/p. \quad (7)$$

Для того чтобы воспользоваться этим соотношением для ответа на вопрос задачи, нужно прежде всего сообразить, что классическому представлению о движении электронов по определенным траекториям соответствует приближение геометрической оптики, в котором описание распространения волн производится с помощью понятия лучей. Коротко — классическим траекториям соответствуют лучи. В рассматриваемом опыте прямолинейному классическому движению электронов между диафрагмами и экраном соответствует пучок прямолинейных лучей. В этом приближении чем меньше размер отверстия, тем меньше размер пятна на экране, в полном соответствии с формулой (2). Но уменьшение размера отверстия в конце концов приведет к проявлению дифракционных явлений. Дифракционные явления в любом приборе дают отклонения от геометрического закона распространения лучей на углы порядка отношения длины волны к размеру препятствия. Поэтому характерный угловой размер $\theta_{\text{вол}}$ дифракционного расширения при прохождении волны через отверстие диаметром d определяется соотношением

$$\theta_{\text{вол}} = \lambda/d. \quad (8)$$

Если подставить сюда дебройлевскую длину волны электрона из формулы (7), то для углового расширения пучка

за счет проявления квантовых эффектов получится прежнее выражение (5).

Приведем числовые оценки для оптимального размера отверстия во второй диафрагме. При ускоряющем напряжении $V=10$ кВ импульс электрона составляет, как следует из формулы (1), $p=5,4 \cdot 10^{-18}$ г·см/с. Примем расстояние между диафрагмами l равным 1 см. Тогда согласно формуле (6) для оптимального диаметра получаем $d=3,5 \cdot 10^{-5}$ см. Размер пятна D на экране, отстоящем от диафрагмы на расстояние L , вычисляется, как видно из рис. 7.1, по формуле

$$D = L \cdot \theta = \frac{d}{l} L$$

и при $L=50$ см не превосходит $2 \cdot 10^{-3}$ см.

Практически добиваться получения пятна столь малого размера нет необходимости. Поэтому размер отверстия в диафрагме можно делать больше. При этом квантовые эффекты в движении электронов проявляться не будут, и их траектории можно рассчитывать по законам классической механики.

Как ясно из приведенного решения этой задачи, наглядное представление о границах применимости классического описания движения частиц можно получить, оценивая соответствующую им длину волны де-Бройля. В рассмотренном примере согласно формуле (7) эта длина волны $\lambda=10^{-9}$ см. При больших энергиях электронов дебройлевская длина волны будет еще меньше, и их движение в макроскопических приборах можно описывать классически. Например, в камере Вильсона след заряженной частицы представляет собой цепочку водяных капель, каждая диаметром около 10^{-3} см. В этих условиях, когда поперечная координата пролетающей частицы задается именно с такой неопределенностью, ее можно рассматривать как классическую частицу, движущуюся по траектории. ▲

8. Атом водорода и соотношения неопределенностей. Применение соотношений неопределенностей к движению электрона в атоме показывает, что классическое описание здесь непригодно и необходимо использовать квантовые законы. Соотношения неопределенностей представляют собой фундаментальное положение квантовой теории, которое не только устанавливает границы применимости классических представлений, но и позволяет исследовать свойства

квантовых систем. Рассмотрите атом водорода, пользуясь этими соотношениями. Оцените размер атома и энергию связи электрона в основном состоянии (т. е. энергию ионизации).

Δ Для ответа на поставленные вопросы действительно достаточно использовать соотношение неопределенностей Гейзенберга, связывающее неопределенности значений координаты электрона и соответствующей проекции его импульса:

$$\Delta x \cdot \Delta p_x \approx h. \quad (1)$$

При этом можно обойтись без детальной теории, основываясь лишь на планетарной модели атома Резерфорда. Согласно этой модели электрон движется по орбите вокруг ядра, и его импульс направлен по касательной к траектории. Поэтому за меру неопределенности положения электрона естественно взять длину орбиты $2\pi r$, а за меру неопределенности импульса — сам импульс электрона p . Это значит, что для электрона в атоме соотношение (1) можно записать в виде

$$2\pi r \cdot p \approx h,$$

или, вводя вместо h величину $\hbar = h/2\pi$, так:

$$r \cdot p \approx \hbar. \quad (2)$$

Основное состояние атома — это состояние с наименьшей возможной энергией. В ядерной модели энергия атома E включает кинетическую энергию электрона $p^2/2m$ и потенциальную энергию взаимодействия электрона с ядром $-e^2/r$:

$$E = \frac{p^2}{2m} - \frac{e^2}{r}. \quad (3)$$

В] классической теории импульс электрона при заданном радиусе орбиты r определяется с помощью второго закона Ньютона:

$$mv^2/r = e^2/r^2. \quad (4)$$

Выражая отсюда значение $p = mr$ и подставляя его в (3), получаем

$$E = -e^2/2r. \quad (5)$$

Как видно из этой формулы, энергия атома равна нулю, когда электрон находится на орбите бесконечно большого радиуса, и стремится к бесконечно большому отрицатель-

ному значению, когда электрон приближается к ядру. Таким образом, энергия связи электрона равна нулю в первом случае и бесконечно велика во втором. Это значит, что классическая механика вообще не в состоянии объяснить, почему атом имеет определенный конечный размер и определенную энергию связи.

Но в микромире второй закон Ньютона несправедлив. Как видно из соотношения неопределенностей (2), при уменьшении радиуса атома r импульс электрона p растет как $1/r$, т. е. не так, как ему предписывает второй закон Ньютона (4), а быстрее. В результате при уменьшении r кинетическая энергия растет быстрее, чем убывает потенциальная, так что при $r \rightarrow 0$ полная энергия атома, даваемая формулой (3), неограниченно возрастает. Отсюда сразу ясно, что электрон не может упасть на ядро и атом должен иметь конечный размер. Чтобы оценить размер и энергию атома в основном состоянии, можно найти минимум выражения (3), выразив в нем p (или r) с помощью соотношения (2):

$$E \approx \frac{p^2}{2m} - \frac{e^2 p}{\hbar}. \quad (6)$$

Приравнявая нулю производную правой части по p , находим то значение импульса p_0 , при котором полная энергия минимальна:

$$p_0 = me^2/\hbar. \quad (7)$$

Как видно из соотношения (2), соответствующее такому импульсу значение радиуса

$$r_0 = \hbar^2/me^2 = 0,53 \cdot 10^{-8} \text{ см.} \quad (8)$$

Подставляя эти значения r_0 и p_0 в формулу (3) (или значение p_0 в формулу (6)), находим энергию атома в основном состоянии

$$E_0 = -me^4/2\hbar^2 = -13,53 \text{ эВ.} \quad (9)$$

Таким образом, для того чтобы ионизировать атом водорода, необходима энергия 13,53 эВ.

По смыслу решения можно было ожидать получения лишь правильного порядка величин. Однако найденные выражения для радиуса атома r_0 и энергии E_0 совпадают со значениями, которые дает модель атома водорода по Бору, в основе которой лежит идея квантования момента импульса электрона. Как мы видим, размер атома и энер-

гию связи электрона можно определить, не прибегая к правилам квантования, а используя только соотношение неопределенностей. Совпадению полученных выше приближенных оценок с точными значениями соответствующих величин не следует придавать слишком большого значения. Важно лишь, что соотношение неопределенностей позволяет найти правильный порядок этих величин. При этом основное состояние атома определяется компромиссом, при котором полная энергия имеет наименьшее возможное значение, допускаемое соотношениями неопределенностей.

Отметим, что рассмотренный в этой задаче подход, основанный на соотношениях неопределенностей, дает внутренне непротиворечивую картину структуры атома. В отличие от теории Бора, этот подход, в частности, дает возможность понять, почему атом водорода в основном состоянии обладает сферической симметрией. ▲

9. Атомное ядро и соотношения неопределенностей. Из опытов Резерфорда по рассеянию α -частиц известно, что атомное ядро имеет диаметр порядка 10^{-12} — 10^{-13} см. Считая, что ядро состоит из нуклонов (т. е. протонов и нейтронов), оценить с помощью соотношения неопределенностей энергию связи нуклона в ядре, т. е. удельную энергию связи.

△ Эта задача во многом похожа на предыдущую. Однако при использовании соотношения неопределенностей здесь появятся отличия, связанные с тем, что нам неизвестен характер сил, удерживающих нуклоны в ядре. Другими словами, неизвестна зависимость потенциальной энергии нуклона от его положения внутри ядра. Поэтому если для атома можно было определить и его размер, и энергию связи электрона, то для ядра использование соотношения неопределенностей позволит только связать между собой аналогичные величины.

Будем считать, что нуклон находится где-то внутри ядра, т. е. неопределенность его положения характеризуется размерами ядра. Тогда соотношение неопределенностей дает следующую оценку для импульса нуклона:

$$p \approx \hbar/r_0, \quad (1)$$

где r_0 — радиус ядра. Соответствующее такому импульсу значение скорости нуклона массы $M=1,7 \cdot 10^{-24}$ г при радиусе ядра $r_0 \approx 10^{-13}$ см составляет несколько десятых долей скорости света. Поэтому при оценках нуклон можно

считать нерелятивистским. Таким образом, кинетическая энергия E_k нуклона массы M в ядре должна быть порядка

$$E_k = \frac{p^2}{2M} \approx \frac{\hbar^2}{2Mr_0^2} \approx 10 \text{ МэВ.} \quad (2)$$

Поскольку нуклон в ядре находится в связанном состоянии, то абсолютное значение его потенциальной энергии должно быть больше 10 МэВ. Таким образом, глубина потенциальной ямы, в которой движется нуклон в ядре, во всяком случае не может быть меньше этого значения. Глубина этой потенциальной ямы дает грубую оценку энергии связи на один нуклон.

Полученная оценка хорошо согласуется с экспериментальным значением удельной энергии связи, найденным из масс-спектрометрических измерений, которое для большинства ядер равно 8 МэВ/нуклон.

Энергия в 10 МэВ составляет всего 1 % от энергии покоя нуклона $Mc^2 \approx 1 \text{ ГэВ}$. Поэтому действительно можно считать, что ядро состоит из отдельных нуклонов, энергия связи которых мала по сравнению с их энергией покоя.

Интересно отметить, что те же доводы, основанные на соотношениях неопределенностей, показывают, что в состав ядра не могут, наряду с протонами, входить электроны, как это предполагалось в одной из ранних моделей атомного ядра, существовавшей до открытия нейтрона. В самом деле, если электрон локализован в области размером порядка $r_0 \approx 10^{-13} \text{ см}$, то, как можно убедиться с помощью соотношения (1), он будет ультрарелятивистским. Для оценки его энергии можно воспользоваться выражением $E_k = pc$, что дает $E_k \approx 0,2 \text{ ГэВ}$. Это огромное значение энергии электрона совершенно несовместимо с характерным значением энергии связи ядра в расчете на одну частицу, равным примерно 8 МэВ, не говоря уже о том, что 0,2 ГэВ — это в 400 раз больше, чем энергия покоя электрона, составляющая всего 0,5 МэВ. ▲

10. Принцип эквивалентности. Шарик массы m подвешен внутри пустой цистерны на невесомой нити длиной l (рис. 10.1). В начальный момент $t=0$ цистерна начинает двигаться в горизонтальном направлении с постоянным ускорением a . Какое движение будет при этом совершать шарик? Что изменится, если цистерну предварительно заполнить водой?

△ Эта задача очень напоминает первую задачу этого раздела, в которой точка подвеса маятника начинала двигаться с постоянной скоростью и требовалось определить дальнейшее движение маятника. Как мы видели, благодаря принципу относительности решение задачи значительно облегчалось при переходе в систему отсчета, связанную с точкой подвеса. Здесь принцип относительности нам не поможет, поскольку такая система отсчета из-за ускоренного движения точки подвеса не является инерциальной. И тем не менее и в данной задаче переход в новую систему отсчета, где точка подвеса неподвижна, облегчает решение. При этом нужно воспользоваться одним из самых фундаментальных законов природы, так называемым принципом эквивалентности, который лежит в основе релятивистской теории тяготения.



Рис. 10.1. Цистерна начинает двигаться с постоянным ускорением a

Чтобы сформулировать принцип эквивалентности, рассмотрим следующий мысленный эксперимент. Пусть закрытая лаборатория, например кабина лифта, движется с постоянным ускорением a относительно какой-либо инерциальной системы отсчета в области пространства, где отсутствует поле тяготения. Тогда все свободные тела в лифте, которые относительно инерциальной системы не имеют ускорения, будут относительно лифта иметь одинаковое ускорение $-a$. Находящийся в закрытом лифте наблюдатель, который не имеет возможности «выглянуть наружу», по поведению этих тел не сможет решить, движется ли лифт с ускорением a или он покоится в однородном поле тяжести, напряженность которого g равна $-a$. В самом деле, при действии такого поля тяжести все свободные тела в покоящемся лифте будут двигаться с одинаковым ускорением $g = -a$.

Такая эквивалентность поля тяжести и ускоренного движения системы отсчета справедлива для любых механических явлений: все механические явления в движущемся с ускорением лифте происходят точно так же, как и в неподвижном лифте, но находящемся в поле тяжести. Сформулировав этот принцип, Эйнштейн распространил его,

так же как и принцип относительности, не только на механические явления, но и на все физические явления вообще.

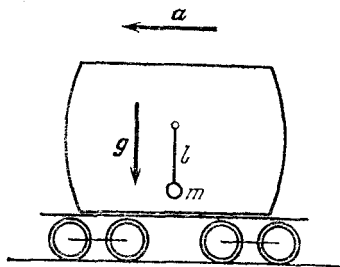
Применение принципа эквивалентности позволяет упростить рассмотрение многих физических явлений, а нашу задачу вообще превращает в тривиальную. Вместо того чтобы рассматривать ускоренно движущуюся цистерну,



Рис. 10.2. В системе отсчета, связанной с цистерной, действует эффективное поле тяжести g_2



Рис. 10.3. Маятник совершает колебания с амплитудой α_0 около направления, задаваемого вектором g_2

будем считать, что она неподвижна, но на все тела в ней действует дополнительное гравитационное поле $g_1 = -a$ (рис. 10.2). Это поле, складываясь с истинным полем тяжести Земли, дает эффективное поле тяжести, напряженность которого $g_2 = g + g_1 = g - a$. Вектор g_2 отклонен от истинной вертикали на угол α_0 , тангенс которого определяется соотношением

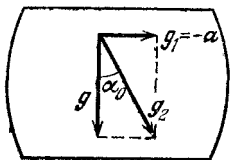

Рис. 10.4. В заполненной водой цистерне легкий шарик занимает перевернутое положение

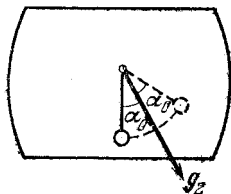
которого $g_2 = g + g_1 = g - a$. Вектор g_2 отклонен от истинной вертикали на угол α_0 , тангенс которого определяется соотношением

$$\operatorname{tg} \alpha_0 = a/g. \quad (1)$$

Напряженность эффективного поля тяжести находится по теореме Пифагора:

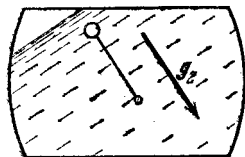
$$g_2 = \sqrt{g^2 + a^2}. \quad (2)$$

Ясно, что в положении равновесия нить маятника направлена вдоль вектора g_2 . В начальный момент, когда цистерна начинает двигаться с ускорением a , шарик неподвижен, а нить вертикальна, т. е. маятник отклонен от нового положения равновесия на угол α_0 влево (рис. 10.3). Поэтому маятник в пустой цистерне будет совершать относительно нового положения равновесия колебания с угловой амплитудой α_0 . Если ускорение цистерны a мало по сравнению с ускорением свободного падения g , то амплитуда колебаний мала и колебания будут гармоническими. Угол отклонения от нового положения равновесия $\alpha(t)$ будет при этом

изменяться со временем по закону

$$\alpha(t) = -\alpha_0 \cos \omega t, \quad (3)$$

где частота ω при малой амплитуде определяется соотношением

$$\omega_2 = \frac{g_2}{l} = \frac{\sqrt{g^2 + a^2}}{l} \approx \frac{g}{l} \left(1 + \frac{\alpha_0^2}{2} \right). \quad (4)$$

При наличии трения эти колебания постепенно затухнут, и маятник остановится в новом положении равновесия.

Используя принцип эквивалентности, легко ответить и на вопрос о том, как будет вести себя маятник в цистерне, заполненной водой. Из-за большой вязкости колебания прекратятся практически сразу, и маятник остановится в положении равновесия. Если плотность шарика больше, чем плотность воды, то положение равновесия маятника будет таким же, как и в пустой цистерне. Если же плотность шарика меньше, чем плотность воды, то угол отклонения нити в положении равновесия отличается на π . При заполнении цистерны водой шарик всплывет под действием архимедовой силы, направленной противоположно силе тяжести. При движении цистерны с ускорением a архимедова сила направлена противоположно вектору g_2 (рис. 10.4). ▲

	Предисловие	3
I.	Кинематика	7
	1. Переправа (9). 2. Как опередить автобус? (12). 3. Радиус кривизны (13). 4. Падающий мяч (15). 5. В цель с наименьшей начальной скоростью (17). 6. В цель за стеной (21). 7. Простреливаемая область (23). 8. Грязь от колес (26). 9. Капли с вращающегося колеса (29).	
II.	Динамика и законы сохранения	33
	1. Неподвижный блок (36). 2. Нефизическая задача (37). 3. Санки на горе (40). 4. Доски на наклонной плоскости (43). 5. Бусинка на вращающемся стержне (44). 6. Монета на горизонтальной подставке (46). 7. Брусочек на наклонной плоскости (49). 8. Брусочек на подвижном клине (51). 9. Шарики на длинной нити (53). 10. Пуля пробивает шар (55). 11. Выскальзывающая доска (57). 12. Шарик на стержне (59). 13. Мертвая петля (61). 14. Связанные шарики (65). 15. Стержень с шариками (70). 16. Парадокс кинетической энергии (72). 17. Фантастический космический проект (75). 18. Изменение орбиты (80). 19. Энергия спутника (82). 20. Возвращение с орбиты (82). 21. Метеорит (89). 22. Рассеяние α -частиц (93). 23. Столкновение шара с клином (96). 24. Длительность удара (101). 25. Столкновение двух стержней (106). 26. Столкновение трех стержней (110). 27. Упругий шар и стенка (112). 28. Футбольный мяч (116). 29. Отражение от стенки (118).	
III.	Статика	123
	1. Лестница у стенки (124). 2. Заклинивание (125). 3. Равновесие в чашке (129). 4. Маятник с трением (131). 5. Блок с трением в оси (134). 6. Устойчиво ли равновесие? (137). 7. Бревна в кузове (138). 8. Канат на тумбе (140).	
IV.	Механика жидкостей	143
	1. Перевернутая воронка (144). 2. Плавающие шары (145). 3. Знаменитая задача (147). 4. Реакция вытекающей струи (149). 5. Истечение с постоянной скоростью (152). 6. Гидравлический удар (154). 7. Гидравлический таран (159). 8. Установившееся падение в жидкости (161). 9. Торможение в вязкой жидкости (162).	

- V. Молекулярная физика и термодинамика** 166
1. Испорченный ртутный барометр (168).
 2. Вакуумный насос (169).
 3. Колебания поршня (171).
 4. Поршень в закрытом цилиндре (173).
 5. Число молекул в атмосфере (176).
 6. Торможение спутника в верхних слоях атмосферы (179).
 7. Газ в сосуде с перегородкой (184).
 8. Разделение изотопов (187).
 9. Сосуд Дьюара (189).
 10. Теплоемкость идеального газа (194).
 11. Установление равновесия (197).
 12. Измерение отношения теплоемкостей (199).
 13. Истечение газа из отверстия (201).
 14. Заполнение откачанного сосуда (205).
 15. Круговой процесс (207).
 16. Искусственный лед (209).
 17. Динамическое отопление (211).
 18. Пересечение изотермы и адиабаты (217).
 19. Давление влажного воздуха (219).
 20. Жидкость в капилляре (221).
 21. Давление пара над искривленной поверхностью (224).
- VI. Электростатика** 229
1. Заряд внутри проводящей сферы (232).
 2. Заряд между двумя сферами (234).
 3. Заряженная полусфера (237).
 4. Диполь у проводящей стенки (239).
 5. Электрическое поле диполя (243).
 6. Взаимодействие диполей (247).
 7. Диполь и точечный заряд (251).
 8. Разрезанный заряженный шар (255).
 9. Парадокс электростатической энергии (258).
 10. Заряженные капли жидкости (262).
 11. Соединение конденсаторов (267).
 12. Переключения в цепи с конденсаторами (271).
 13. Емкость батареи конденсаторов (272).
 14. Энергетические превращения в конденсаторе (276).
- VII. Электрический ток** 280
1. Провода и клеммы (281).
 2. Измерение сопротивления в схеме (282).
 3. Сопротивление цепочки (284).
 4. Почему не меняется показание амперметра? (288).
 5. Еще одна цепь с реостатом (289).
 6. Источник постоянного тока (290).
 7. Последовательное соединение источников тока (292).
 8. Параллельное соединение источников тока (295).
 9. Батарея из одинаковых элементов (298).
 10. Электродвигатель постоянного тока (300).
 11. Конденсаторы в цепи с током (303).
 12. Схема с «памятью» (306).
 13. Переходные процессы в цепи с конденсатором (307).
 14. Резонанс в последовательной цепи переменного тока (313).
 15. Фазовращатель (315).
 16. Трансформатор с сердечником (318).
 17. Трансформатор со сложным сердечником (320).
 18. Странный вольтметр (322).
 19. Энергетические превращения в генераторе (325).
 20. Рамка, падающая в магнитном поле (327).
 21. Переходные процессы в электродвигателе (331).
 22. Диод в электрической цепи (335).
- VIII. Колебания и волны** 340
1. Монета на вибрирующей подставке (342).
 2. Движение монеты на вибрирующей подставке (343).
 3. Комбинированный маятник (346).
 4. Несимметричный маятник (349).
 5. Колебательный контур с источником тока и его механическая аналогия (352).
 6. Двойной маятник (357).
 7. Часы над длинными шнурами (359).
 8. Собственные колебания

двойного маятника (361). 9. Вынужденные колебания (365). 10. Успокоение колебаний (368). 11. Несинусоидальные колебания (371). 12. Колебания обруча (374). 13. Волны во вращающемся кольце (377). 14. Возбуждение волн в струне (380). 15. Направленное излучение радиоволн (384).

IX. Оптика

388

1. Секстант и катафот (389). 2. Солнечный зайчик (393). 3. Преломление света в стеклянном клине (396). 4. Рентгеновское излучение в медицине (398). 5. Изображение объемных предметов (400). 6. Фокусировка пучка параллельных лучей (403). 7. Черенковское излучение (406). 8. Фокусировка фотоаппарата (410). 9. Фонари на разном расстоянии (414). 10. Перспектива на фотоснимке (416). 11. Положение диафрагмы и перспектива (419). 12. Выдержка при фотографировании (422). 13. Интерференция света от протяженного источника (424).

X. Релятивистская и квантовая физика

428

1. Принцип относительности (429). 2. Возбуждение атома при столкновении (433). 3. Взаимные превращения электронов и фотонов (435). 4. Эффект Доплера (438). 5. Фотонный парус (443). 6. Фотоэффект и рентгеновское излучение (446). 7. Узкий электронный пучок (449). 8. Атом водорода и соотношения неопределенностей (452). 9. Атомное ядро и соотношения неопределенностей (455). 10. Принцип эквивалентности (456).